

市政記者各位

 令和8年5月1日
 環境局脱炭素社会推進部

「カーボンニュートラルパッケージ」申請受付スタート!!

福岡市は、脱炭素社会の実現に向け「2040年度 温室効果ガス排出量実質ゼロ」のチャレンジを掲げ、様々な取り組みを進めています。

このたび、市民および事業者の脱炭素に向けた取り組みを後押しするため、それぞれのニーズに応じた10種類の補助メニューをまとめた「**カーボンニュートラルパッケージ***」について、**令和8年5月7日(木)より、各事業の申請受付を順次開始**（一部事業は募集開始済み）いたします。

今年度は内容を**拡充**し、より一層充実した事業として実施しますので、多くの方にご活用いただけるよう、各取り組みの周知・広報へのご協力をお願いいたします。

令和8年度の**拡充**のポイント

1 ECOチャレンジ応援事業 15周年キャンペーン【市民向け】

省エネ家電の購入など身近な脱炭素行動に取り組むことで、交通系ICカードで利用できるポイントが最大5,000ポイントもらえる「**ECOチャレンジ応援事業**」。平成23年に福岡市で開始し、現在は対象が都市圏(10市町)にも広がっています。

今年度は**事業開始15周年を記念し、抽選で豪華景品をプレゼントする特別キャンペーン**を開催いたします（福岡市在住の方限定）。

【キャンペーン内容】

5,000ポイントを獲得した世帯の中から、抽選で15世帯に脱炭素行動に関連した景品をプレゼント
 松賞：10万円相当（3世帯）／竹賞：5万円相当（5世帯）／梅賞：1万円相当（7世帯）

2 省エネ設備導入支援事業【事業者向け】（4月より募集開始）

省エネ設備の設置経費を助成する「**省エネ設備導入支援事業**」（補助率：機器費の2分の1）では、省エネ診断を受け省エネに取り組まれた事業者の方を対象に、**省エネ設備導入への補助上限額を従来の300万円から600万円に拡充**します。

さらに、より多くの事業者にご利用いただけるよう、**補助枠を4,000万円から1億4,500万円に拡充**します。

3 ペロブスカイト太陽電池等導入支援事業【事業者向け】

昨年度に商用化された**ペロブスカイト太陽電池**について、国補助事業への上乗せに加え、**導入に向けた実証も対象**に拡充します。（国補助事業にあわせて申請受付開始予定）



※「カーボンニュートラルパッケージ」とは

市民および事業者の脱炭素に向けた取り組みを後押しするため、再エネ設備の導入支援や電気自動車等の導入支援などの補助メニューを一体的にまとめたもの。

市民向け2事業、事業者向け6事業、市民および事業者向け2事業の計10事業。



詳細はこちら及び裏面参照
<https://www.city.fukuoka.lg.jp/kankyosuishin/hp/carbonneutral.html>

○ 補助規模 4億8,240万円

○ CO2削減効果（見込み） 年間計 10,404トン

【問合せ先】

《市民向け》 環境局脱炭素社会推進課 担当：濱崎 電話：092-711-4281（内線2401） FAX 092-733-5592
 《事業者向け》 環境局脱炭素事業推進課 担当：大園 電話：092-711-4203（内線2415） FAX 092-733-5592

令和8年度 カーボンニュートラルパッケージ メニュー

1. 市民向けメニュー

	こんな方におすすめ	主な補助対象、補助額等	補助枠
①	できることから脱炭素に取り組みたい	ECOチャレンジ応援事業 市民の脱炭素行動に対して 最大5,000円相当のポイント を付与	福岡市 6,000世帯 都市圏 3,250世帯
		15周年キャンペーン (概要) ※福岡市在住の方限定 5,000ポイント を獲得した世帯の中から、抽選で 全15世帯 に脱炭素行動に関連した豪華景品をプレゼント! 松賞：10万円相当 (3世帯) 竹賞：5万円相当 (5世帯) 梅賞：1万円相当 (7世帯)	
②	再エネ設備を設置したい	住宅用エネルギーシステム導入支援事業 蓄電池 最大 15、30、45万円 (蓄電容量に応じて) V2H 最大 20万円 、燃料電池 5万円 等	1億7,180万円
③	電気自動車 (EV) 等 に買い替えたい	電気自動車・燃料電池自動車の購入補助 EV 10万円 (再エネ電気での充電 + 5万円) FCV (燃料電池自動車) 60万円	4,500万円
④	マンションにEV充電器 を設置したい	充電設備設置補助 急速充電 最大 100万円/基 普通充電 最大 100万円/施設 (再エネ電気での充電 + 最大10万円)	2,060万円

2. 事業者向けメニュー

	こんな事業者におすすめ	主な補助対象、補助額等	補助枠
⑤	何から取り組んだらよいかわからない アドバイスをほしい	事業所の省エネ支援事業 専門家を派遣した省エネ対策等の助言・提案を 無料 実施	-
⑥	照明や空調を省エネ化したい	【拡充】事業所の省エネ設備導入支援事業 ◆省エネ支援と組合せ実施 (最大 600万円) LED照明・空調・換気設備 機器費の1/2 ◆省エネ設備導入支援のみ (最大 300万円) LED照明・空調・換気設備 機器費の1/2	1億4,500万円
⑦	太陽光パネルを設置したい	事業所の再エネ設備導入支援事業 太陽光発電設備 ◆PPA事業者 5万円/kw (最大 1,000万円) ◆市内事業者 5万円/kw (最大 500万円)	2,500万円
(再掲) ③	FCVに買い替えたい	FCV (燃料電池自動車) の購入補助 FCV 60万円	180万円
(再掲) ④	EV充電器を設置したい	充電設備設置補助 急速充電 最大 100万円/基 普通充電 最大 100万円/施設 (再エネ電気での充電 + 最大10万円)	市民向けメニュー④に含む
⑧	省エネビルやマンションに建て替えたい	脱炭素建築物誘導支援事業 ビルの ZEB化 (最大 300万円) マンションの ZEH-M化 (最大 100万円) に係る設計費用	4,870万円
⑨	再エネ電気を調達したい	事業所の再エネ電気利用促進 市内事業者による、スケールメリットを活かした 非化石証書の共同購入 を実施	-
⑩	ペロブスカイト太陽電池を設置したい	【拡充】次世代型太陽電池導入支援事業 ◆国補助を活用した導入 国補助金を除いた自己負担分の 1/2 (最大 1,000万円) ◆導入に向けた実証実験 実証に係る費用の 1/2 (最大 1,000万円)	2,000万円

※メニュー⑥⑧⑨は4月より募集開始済み、メニュー⑩は令和8年度中に募集開始予定

ECOチャレンジの詳しい流れ

参加条件

- ①対象市町に居住の世帯(世帯単位での申込みとなります)
- ②交通系ICカード(はやかけん、ニモカ、スゴカ)のいずれかを所有している
- ③脱炭素行動に積極的に取り組む意欲がある



参加申込からエコアクション報告まで、簡単便利な**専用webサイト**がおすすめ!



STEP 1 まずは参加申込み

①または②の方法で申込みましょう。

- ① 参加申込書から申込み(郵送)
 - ② 専用webサイトより申込み
- 参加登録が完了しましたら、事務局よりご連絡します。

STEP 2 エコアクションに取り組みよう!

【詳細は中面へ】

電気・ガスの使用量削減など、無理のないエコアクションに取り組みましょう。

エコアクション取り組み期間 令和8年4月1日～令和9年1月31日

※参加登録前でもこの期間に取り組んだものは対象となります。

STEP 3 エコアクションを報告しよう!



専用webサイト、又は郵送でエコアクションを報告します。
「うちエコ診断webサービスの利用」は必須項目ですので、初回報告時には必ず実施の上、報告してください。

エコアクション報告期間 令和8年6月1日～令和9年1月31日 までの期間において随時受付

STEP 4 交通系ICカードのポイントが貰える!

貯まったエコチャレポイントは「はやかけん」「ニモカ」「スゴカ」のポイントに交換できます。

※ポイントを利用するためには、券売機やポイント交換機でのチャージが必要です。※1ポイント(=1円)単位から交換できます。

年間上限 **5,000** ポイント/世帯

- ポイント付与月(各月上旬)
- 1回目: 令和8年 9月(6月～7月 報告受付分)
 - 2回目: 令和8年 12月(8月～10月 報告受付分)
 - 3回目: 令和9年 3月(11月～翌年1月 報告受付分)

郵送での申込みをご希望の方は、下記の郵送用の申込書をご記入のうえ提出してください。

※事務局から参加登録に関するお知らせをお送りするまでに数日かかります。

福岡市地球温暖化対策市民協議会 会長 宛		令和8年度ECOチャレンジ応援事業参加申込書(郵送用)	令和8年 月 日
申込世帯住所	(マンション・アパート名:)		部屋番号:)
代表者氏名	電話番号*1		
メールアドレス*2	@		
ポイントの付与を希望する交通系ICカード*3	種類	はやかけん(福岡市営地下鉄)・ニモカ(西鉄)・スゴカ(JR九州) ※登録するカードに☑をつけてください。	
	番号	カード裏面・右下にある17桁の番号をご記入ください。 はやかけん:FC ニモカ:NR スゴカ:JKから始まる番号 数字の「0」の上には「数」、アルファベットの「C」や「O」の上には「ア」とご記入ください。 (例) 数 ア (記入欄) <input type="text"/> <input type="text"/> <input type="text"/> <input type="text"/> <input type="text"/> <input type="text"/> <input type="text"/> <input type="text"/> <input type="text"/> <input type="text"/> <input type="text"/> <input type="text"/> <input type="text"/> <input type="text"/> <input type="text"/> <input type="text"/> <input type="text"/> <input type="text"/> <input type="text"/> <input type="text"/>	

【記入時の注意】※1記載内容等の確認をする場合があるため、平日の昼間に連絡可能な電話番号(携帯電話可)をご記入ください。
※2パソコン・スマートフォンをお持ちの方はご記入ください。ご記入いただいたメールアドレスにお知らせ等をお送りしますので、ECOチャレンジ事務局からのメールを受信できるように設定してください。※3実施したエコアクションで貯まったエコチャレポイントは交通系ICカードのポイントとして付与しますので、お持ちのICカードの番号をご記入ください。番号が違くとポイントをお受け取りいただけませんので、記入誤りに十分ご注意ください。数字の「1」と「7」や、アルファベットの「C」や「O」と数字の「0」等、見誤りのないようご注意ください。 ※4ご記入いただいた個人情報等は、次の目的に利用します。(1)ECOチャレンジ応援事業の運営・管理(2)福岡市地球温暖化対策市民協議会が実施する事業に関する案内

Uni-Voice

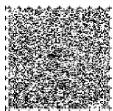

お申込み・お問合せ

ECOチャレンジ事務局 (株エイチ・アイ・エス 九州事業部内)
〒810-0001 福岡市中央区天神1丁目14-4 天神平和ビル8階
TEL:050-1754-8223 (受付時間 平日10:00～17:00 ※12/29～翌年1/3を除く)
E-mail:ecochallenge-2026@his-world.com



Uni-Voice対応

令和8年度
今年で事業開始15周年!

ECOチャレンジ



参加世帯大募集

電気・ガスの使用量削減や、省エネ家電の購入など身近な脱炭素行動を実施して**最大5,000円相当のエコチャレポイント**をゲットしよう!

15周年記念キャンペーン

エコチャレポイント**5,000**ポイントを
獲得した世帯の中から抽選で
15世帯に**脱炭素行動に
関連した豪華景品**が
当たる!

松賞 3世帯 10万円相当 など

チャレンジ! 脱炭素社会

環境シンボルキャラクター「エコッパ」

募集期間 令和8年 **5月7日～12月31日** 年間のポイント上限 **5,000** ポイント

募集世帯数★総計**9,250**世帯 福岡市 **6,000**世帯(先着)

令和8年度 ECOチャレンジ応援事業 専用webサイト開設



参加申込みからエコアクション報告まで専用webサイトで全て出来ちゃう!

貯まったエコチャレポイントははやかけん、ニモカ、スゴカのポイントに交換できます!

※付与されたポイントを利用するためには、駅などの券売機やポイント交換機等でのチャージが必要です。※1ポイント(=1円)単位から交換できます。



Uni-Voice

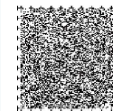

Uni-Voice対応

ECOチャレンジ 参加への おおまかな流れ

STEP 1

まずは 参加申込み

参加申込要件を確認して、裏面ページから申込み！

STEP 2

エコアクションに 取り組もう！

【うちエコ診断webサービスの利用】+
【01～23のエコアクションから1つ以上】
取り組もう！

STEP 3

エコアクション を報告しよう！

エコアクションを報告してうちエコチャレ
ポイントをゲットしよう！

STEP 4

交通系ICカードの ポイントが貰える！

貯まったエコチャレポイントは「はやくかん」
「ニモカ」「スコカ」のポイントに交換できます。

詳しい流れは
裏面の詳細を
ご覧ください！

STEP 2 で取り組む エコアクション一覧

各ご家庭に合うエコアクションを選んで、交通系ICカードの
ポイントが貰える「ECOチャレンジ」に参加しましょう！

各エコアクションの詳細はHPからチェックできます。

こちらから
アクセス
できます！



エコチャレ 検索

注
参加注意事項

対象 参加される方全員

必須 うちエコ診断
webサービスの利用

※エコチャレポイント
付与対象外



「うちエコ診断web」は環境省が提供している家庭向けの
温暖化対策診断サービスです。簡単な質問に回答するだけ
で、あなたにあったエコ対策を提案いたします！ライフス
タイルに適した、効果的な対策を見つけてみましょう！

詳細はこちらへ

事業開始 15周年記念キャンペーン詳細

エコチャレポイント5,000ポイントを獲得した世帯の中から、
抽選で全15世帯に脱炭素行動に関連した豪華景品が当たる
キャンペーンを実施中！多数のご参加をお待ちしております。

松賞 3世帯 10万円相当
竹賞 5世帯 5万円相当
梅賞 7世帯 1万円相当

購入・消費

01 環境に配慮した エシカル消費

100
ポイント/回
申請上限:10回

エシカル消費に関連する認証ラベル・
マークのついた商品を「3個(認証
ラベル・マークは合計2種類以上
あること)」選んで購入しよう！



エシカル消費って何？ エシカル消費とは、環境・人・社会・
地域等に配慮した消費行動です。製品やサービスを選ぶとき、値段や
便利さだけでなくお店までどのように運ばれてきたのかなど、自分
が手に取るまでの過程を考えながら選ぶことが大切です。

02 地域産農水産物 の購入

100
ポイント/回
申請上限:5回

福岡県内産、地元産※の
農水産物を「2種類以上
3品」購入して地産地消を
推進しよう！



※福岡市内産及びその他の参加市町内産

03 リペア、リユース ショップ、フリマ アプリなどの利用

300
ポイント/回
申請上限:3回

(衣服のみ) 衣服を長く利用しよう！

04 再生可能エネルギー 由来の電力購入

再エネ100%
2,000
ポイント/契約
申請上限:1回

家庭での電気使用による「CO2の排出」が
ゼロになる、再エネ電気に切り替えよう！

05 住宅窓の 複層ガラス 等への改修

2,000
ポイント/世帯
申請上限:1回

家の断熱性能向上に
効果的な窓改修をしよう！

06 省エネ家電の購入

2,000
ポイント/商品
申請上限:1回

省エネ性能が優れた
冷蔵庫、テレビ、エアコンを購入しよう！

エコアクション対象家電

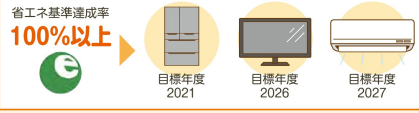

※購入を検討している商品の省エネ基準達成率は、「省エネ型製品情報
サイト」にてご確認ください。
また、申請時には事務局が上記サイトで再度確認を行います。

07 家庭用LED照明 器具等の購入

300~
2,000
ポイント/世帯
年間付与上限
2,000ポイント

省エネで長寿命のLED照明を購入しよう！
※製品の購入金額によって獲得できるポイントが異なります

08 家庭用燃料電池 (エネファーム)の購入

先着100世帯
5,000
ポイント/機器
申請上限:1回

※西部ガス(株)の協賛金によるメニューのため
年間上限の5,000ポイントには含まれません

09 ヒートポンプ給湯機 (エコキュート)の購入

先着100世帯
5,000
ポイント/機器
申請上限:1回

※九州電力(株)福岡支店の協賛金によるメニューの
ため年間上限の5,000ポイントには含まれません

10 節水シャワーヘッドの 購入

300
ポイント/回
申請上限:1回

※税込価格2,000円以上のもの

11 スマートプラグの 購入

200
ポイント/回
申請上限:1回

※税込価格1,500円以上のもの

購入・消費

12 マイボトルの 購入

300
ポイント/回
申請上限:1回

※プラスチック製を
除く、税込価格
2,000円以上のもの



受講・参加

14 緑のカーテン 設置

500
ポイント/戸
申請上限:1回



15 出前講座の受講

100
ポイント/1参加
1回の参加につき
1世帯100ポイント迄

エコアクション対象期間中に対象イベントの追加があった場合は、HPやメールにて参加者へ通知いたします。また、【出前講座の受講】に関しては、
福岡市・大野城市・宗像市・太宰府市・古賀市・志免町・粕屋町に居住している世帯限定です。※対象市町追加の可能性あり

13 宅配ボックス・ 置き配バッグの設置

300
ポイント/戸
申請上限:1回

※1戸用の製品のみが対象です

16 環境イベントへの 参加

100
ポイント/1参加
1回の参加につき
1世帯100ポイント迄

「環境フェスティバルふくおか2026」
などの各市町が開催する環境イベント
に参加しよう！ ※対象の環境イベントは
専用Webサイトで
ご確認ください



利用

17 シェアリング「電気自動車」「EVスクーター」 「自転車」「電動キックボード」の利用

電気自動車 500
ポイント/回
申請上限:3回
EVスクーター 100
ポイント/回
申請上限:5回
自転車 10
ポイント/回
申請上限:20回
電動キックボード 10
ポイント/回
申請上限:20回

18 街中での宅配 受取の利用

100
ポイント/回
申請上限:3回

駅設置の宅配ボックスやコンビニ
などで受け取ろう！
※1度の申請につき3回以上の利用が必要



削減

19 食品ロス ダイアリー アプリの活用

100
ポイント/回
申請上限:3回

食べ残しや捨ててしまった食材を
記録していくwebアプリを活用
して、食品ロスを削減しよう！
※2週間、毎日記録をした方が対象



食品ロス
ダイアリーアプリ

20 フード ドライブ への参加

100
ポイント/回
申請上限:3回

消費しきれない未使用・未開
封の食品を必要としている
団体等に寄付しよう！
※全国のフードドライブが参加対象地域です



詳しくはこちら

21 廃食用 油回収 への参加

100
ポイント/回
申請上限:3回

使用した後の常温で液体の
植物油を必要としている
に移し、回収ボックスへ持って
いこう！



22 電気使用量 の削減

20
ポイント/CO2排出
削減量1kg
年間付与上限
1,500ポイント

前年同期間と比べて電気使用量を削減しよう！
【指定期間】令和8年4月～令和9年1月までの連続した3か月

23 ガス使用量 の削減

30
ポイント/CO2排出
削減量1kg
年間付与上限
1,500ポイント

前年同期間と比べてガス使用量を削減しよう！
【指定期間】令和8年4月～令和9年1月までの連続した3か月

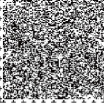

申請の流れ

申請者

事務局

① 補助金交付対象申請

提出書類 ※ホームページにてご確認ください。

提出期限 **令和9年1月29日(金)**
(補助対象システムの工事着手前に提出)

※ 上記期限内に、不備・不足がない状態で書類を提出ください。
※ 不備・不足が解消されない場合は、補助金交付非対象となります。

通知受理	補助金交付対象決定後の工事着手が補助金交付の要件です。	(システムが設置された住宅を購入する場合)補助金交付対象決定後の入居が補助金交付の要件です。
------	-----------------------------	--

工事着手 届出は不要です。

提出

受付

不備・不足のない状態で審査スタート!

書類審査

① 補助金交付対象決定

補助金交付対象決定通知書

※ 補助金交付決定ではありません。
※ 補助金交付請求を適切に行って、初めて交付を受けることができます。

郵送

4週間程度

② 補助金交付請求

提出書類 ※ホームページにてご確認ください。

提出期限 **設置工事完了日または入居日のいずれか遅い日から起算して60日まで** (郵送の場合必着)
(※上記の日から60日が経過していない場合でも、**令和9年2月26日(金)**を最終期限とします。)

※ 上記期限内に、不備・不足がない状態で書類を提出ください。
※ 提出期限までに請求が無い場合、あるいは、不備等への対応がされないまま期限を超過した場合は、補助金は交付されません。



通知受理

補助金受領

提出

受付

不備・不足のない状態で審査スタート!

書類審査

② 補助金交付決定

補助金交付決定通知書

郵送

4週間程度

振込

③ 補助金交付

③ データ報告

使用状況調査報告書(※補助金交付決定通知に同封します。)

・新築住宅は設置後1年間、既築住宅は設置前1年間及び設置後1年間の電力使用量等の報告をしてください。

郵送 FAX E-mail

受領

エネルギーをつくり ためて かしこく使う暮らしを応援します!

住宅用エネルギーシステム導入支援事業

補助額最大

70万円

国の補助金との併用可

※戸建住宅の場合

システムの設置経費の一部を助成!

太陽光発電システムでつくった電気を、リチウムイオン蓄電システム等に貯めて、かしこく使う地震や大雨等の自然災害時にも心強い住宅に!

申請受付期間

メール又は郵送にて申請 (郵送の場合は必着)

令和8年 **5/7 木** ▶ 令和9年 **1/29 金**

※受付期間内であっても、申請が補助枠に達した時点で受付を終了いたします。ご了承ください。

補助対象者

福岡市内の自ら所有する住宅、又は所有者以外が居住している個人所有の住宅に補助対象システムを設置する個人、補助対象システムが設置された福岡市内の住宅を購入する個人等
なお、各補助対象システムにおける補助対象者の詳細は、ホームページにてご確認ください。

応募方法

補助金交付対象申請書に必要書類を添付して、事務局へ郵送又はメールで提出してください。(持参不可)
補助金の交付対象申請及び交付請求時に必要な書類等は市ホームページにて詳細をご確認ください。

受付方法

メール又は郵送により先着順で受け付けます。

申請書類及び必要書類一式が不備・不足なく揃ったものから受け付けて審査を開始します。

申請書の入手方法

市ホームページからダウンロードいただけます。

福岡市 住宅用エネルギーシステム導入補助



Uni-Voice

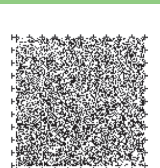

Uni-Voice 対応

問い合わせ・申請書提出先 **福岡市地球温暖化対策市民協議会**
福岡市住宅用エネルギーシステム導入支援事業補助金交付事務局
(近畿日本ツーリスト株式会社 福岡支店内) 〒812-0024 福岡市博多区綱場町1-1 D-LIFEPLACE呉服町8階
TEL 092-260-3252 FAX 092-260-3253
MAIL fukuoka-energy@or.kntct.com

Uni-Voice

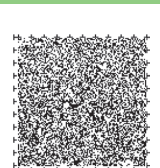

Uni-Voice 対応

補助内容

A 単体補助

「家庭用燃料電池」を単体で導入する場合

B 組み合わせ補助

「リチウムイオン蓄電システム」「V2Hシステム」「高効率給湯器（エコキュート）」「家庭用燃料電池」のいずれか1つ又は組み合わせで導入する場合

※住宅用太陽光発電システム及びHEMS(以下、「補助条件システム」という)の設置が条件

組み合わせパターン

補助区分	補助対象システム				補助条件システム	
	リチウムイオン蓄電システム	V2Hシステム	高効率給湯器（エコキュート）	家庭用燃料電池	住宅用太陽光発電システム	HEMS
A 単体補助	—	—	—	●	不要	不要
B 組み合わせ補助	● (いずれか1基以上)				要 (既設又は新設)	要 (既設又は新設)

※ 補助対象システムの共通要件：未使用であること
 ※ 補助対象システムおよび補助条件システムについても、各要件あり
 ※ 高効率給湯器（エコキュート）と家庭用燃料電池については、いずれか一方しか補助金交付対象申請ができない

太陽光発電設備を設置した際のシミュレーションが可能です。詳しくはコチラ▶

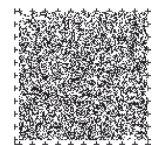

Uni-Voice 対応



補助対象システム・補助金交付額・補助対象住宅

補助対象システム	補助金交付額(※)	補助対象住宅
リチウムイオン蓄電システム	機器費の1/2 (上限額は蓄電容量に応じ下記とする) ① 9.0kWh 未満:15万円 ② 9.0kWh 以上14.0kWh 未満:30万円 ③ 14.0kWh 以上:45万円	戸建住宅 集合住宅
V2Hシステム	機器費の1/2 (上限20万円)	
高効率給湯器（エコキュート）	定額2万円	
家庭用燃料電池	定額5万円	

(※) 本事業による補助金は、国等の他機関からの補助金との併用が可能。ただし、国等の他機関からの補助金と算出した補助金交付額の合計額が補助対象経費を超える場合は、補助対象経費と他機関からの補助金の差額を補助金の交付額の上限とする。端数が出た場合は千円未満切り捨て。

次の場合は補助金の交付は出来ませんのでご注意ください。

- 補助金の交付対象申請の審査時に、福岡市税に係る徴収金に滞納がある場合。
- 補助金交付対象決定前に、補助対象システムの設置工事に着手している場合。
(ただし、補助対象システムが設置された住宅を購入する場合は、この限りではありません。)
- これまでに市民協議会から同一の補助対象システムの設置に際し、すでに補助金の交付を受けている場合。
(ただし、当該システムについて要綱に規定している管理期間が満了している場合、財産処分及び変更が承認されている場合、又は補助金の返還が完了している場合はこの限りではありません。)
- 補助金交付対象決定を受けた後、不備・不足のない状態で補助金交付請求書及び必要書類を、補助対象システム及び新設の補助条件システムの設置が完了した日又は入居した日のいずれか遅い日から起算して60日までに提出しない場合。
(60日を経過していない場合でも令和9年2月26日(金)を最終期限とします。)



契約を急がせる事業者にはご注意ください。また、見積りは複数の事業者に依頼することをお勧めします。

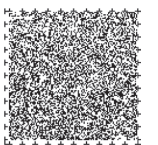

Uni-Voice 対応



申請受付期間

令和8年 5/7(木)から
令和9年 3/1(月)まで

受付期間内であっても、申請による補助金交付予定額が補助枠に達した時点で受付を終了します。



国の補助金制度と併用可

電気自動車等購入経費を
一部助成します！電気自動車等の普及に向けた支援として、電気自動車(EV)、
燃料電池自動車(FCV)の購入経費の一部を助成します

補助対象者

個人 福岡市に住民登録をしている者

地域 自治協議会

事業者 福岡市に事業所等を有する個人事業主又は法人 ただし、独立行政法人等の公法人、
国又は地方公共団体が50%以上出資する法人を除く。 ※FCVのみ※過去本補助金を受けた方が2台目以降を購入した場合は、1台目の初度登録日から4年経過していないと対象外になります。
(財産処分の承認を受けた場合を除く)

※その他要件あり。詳細は要綱をご確認ください。

補助対象車両
・補助額

補助対象車両(※1)	補助額	補助対象者
電気自動車	10万円(※2)	個人・地域
燃料電池自動車	60万円	個人・地域・事業者

※1 ①令和8年4月1日(水)から令和9年3月1日(月)までに初度登録を行ったもの

②EVについては、自動車検査証に記載の自家用・事業用の欄が自家用であることなど

※2 自動車検査証の「使用の本拠の位置」の住所において、再エネ100%の電力契約をし、かつ、その電力で車両の充電を行う場合は、「5万円」を加算

申請方法

- ・初度登録日から2ヶ月以内に、補助金交付申請書のほか要綱に定める書類を添えて、下記送付先までメール又は郵送で提出してください。(必着)
- ・申請様式は市ホームページでダウンロードできます。
その他、申請の流れや要綱等も掲載しておりますので、ご確認ください。
- ・申請にあたっては、電気自動車等を購入する際に各自動車販売店にもご相談ください。

お問い合わせ・申請書送付先

福岡市地球温暖化対策市民協議会事務局
(担当:福岡市環境局脱炭素事業推進課)

住所 〒810-8620 福岡市中央区天神 1-8-1

TEL 092-711-4204 (平日9:30~17:00 うち12:00~13:00を除く)

FAX 092-733-5592 (申請書類はFAXでは受付できません)

Mail car-charger-hojo@city.fukuoka.lg.jp

詳しくはこちらより検索ください
福岡市 電気自動車 補助

Uni-Voice

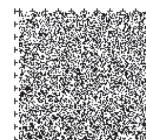

Uni-Voice 対応



申請受付期間

令和8年 5/7(木)から
令和9年 2/1(月)まで

受付期間内であっても、申請による補助金交付予定額が補助枠に達した時点で受付を終了します。

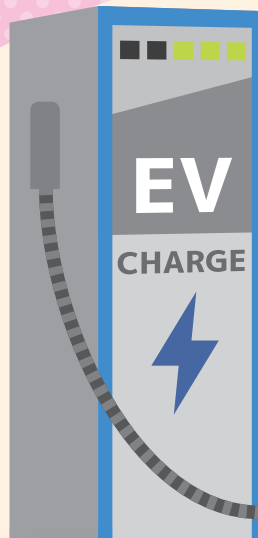
国の補助金制度と
併用可充電設備設置経費を
一部助成します！電気自動車等の普及に向けた支援として、
電気自動車等の充電設備の設置経費の一部を助成します

補助対象者

福岡市内の駐車場等を所有もしくは管理する者または
所有者等から設置もしくは管理の許可を得た者（管理組合、建築主等含む）補助対象設備
・補助額1. 広く市民等が利用できる
公共の充電設備の設置

補助対象設備 急速充電設備（※1）

補助上限額 1基あたり100万円

2. 専ら集合住宅の居住者が使用する
充電設備の設置

補助対象設備 普通充電設備等（※2）

補助上限額 1基あたり20万円
1施設あたり100万円

3. 業務に使用する電気自動車等を充電するための充電設備の設置

補助対象設備 急速充電設備（※1）・普通充電設備等（※2）

補助上限額 急速：1基あたり100万円
普通：1基あたり20万円、1施設あたり100万円【補助額算定式】(充電器本体代 + 工事代 - 国等の補助金額) × 1/2 ※詳細は要綱をご確認ください。
再エネ100%の電力契約をし、かつ、その電力で車両の充電を行う場合は、【急速】10万円、【普通】2万円/基(上限10万円)を加算
※1 定格出力が30kW以上のもの
※2 普通充電設備、充電用コンセント及び充電用コンセントスタンド

申請方法

- 対象設備の設置工事開始予定日の前日から起算して30日前までに、補助金交付対象申請書のほか要綱に定める書類を添えて、下記送付先までメール又は郵送で提出してください。(必着)
- 申請書様式は市ホームページでダウンロードできます。
その他、申請の流れや要綱等も掲載しておりますので、ご確認ください。

Uni-Voice

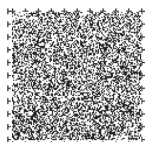

Uni-Voice 対応

お問い合わせ・申請書送付先

福岡市地球温暖化対策市民協議会事務局
(担当: 福岡市環境局脱炭素事業推進課)住所 〒810-8620 福岡市中央区天神 1-8-1
TEL 092-711-4204 (平日9:30~17:00 うち12:00~13:00を除く)
FAX 092-733-5592 (申請書類はFAXでは受付できません)
Mail car-charger-hojo@city.fukuoka.lg.jp詳しくはこちらより検索ください
福岡市 充電設備 補助



申請受付期間

令和8年5/7(木)から
令和9年1/29(金)まで

受付期間内であっても、申請件数が
予定した件数に達した時点で受付を終了します



事業所に エネルギー診断の専門家を 派遣し、省エネ対策等の助言・ 提案を無料で行います！

支援対象者

市内に事業所を有する民間事業者

支援要件

・事業活動に伴う1年間のエネルギー使用量が、原油換算で概ね1,500KL未満の事業所(※1)

施設の種別	施設の規模
小売店舗	延床面積 約3万㎡
ホテル	客室数 300室～400室
病院	病床数 500床～600床

※1 「事業活動に伴う1年間のエネルギー使用量が、原油換算で概ね1,500KL未満の事業所」について、上表が施設の種別ごとの目安となります。

申請方法

- ・申請書様式は市ホームページでダウンロードできます。その他詳しい要件や申請の手引き、要綱等を掲載しておりますので、ご確認ください。
- ・申請受付期間までに、申込書を下記送付先までメール又は郵送で提出してください。(必着)

お問い合わせ・申請書送付先

福岡市地球温暖化対策市民協議会
(担当：福岡市 環境局 脱炭素社会推進部 脱炭素事業推進課)

住所 〒810-8620 福岡市中央区天神1丁目8-1 福岡市役所13階

TEL 092-711-4204 (平日9:00~17:30 うち12:00~13:00を除く)

FAX 092-733-5592 (申請書類はFAXでは受付できません)

Mail shoeshindan@city.fukuoka.lg.jp

詳しくはこちらより検索ください

福岡市 省エネ最適化診断



Uni-Voice

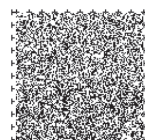

Uni-Voice 対応



申請受付期間

令和8年4/7(火)から
令和8年11/27(金)まで

受付期間内であっても、申請による補助金交付予定額が補助枠に達した時点で受付を終了します



省エネ設備の 設置経費を一部助成します!

補助対象者

市内に事業所を有する中小企業者等

補助対象設備と
補助金交付額

補助対象設備	補助金交付額
高効率照明設備(LED照明) ・調光制御機能を有するLEDに限る。 ・調光設備については、スケジュール制御、明るさセンサによる一定照度制御、在/不在調光制御、のいずれかの機能を有するものとする。	機器費の1/2の額 (上限額：300万円) ※「省エネ支援事業(省エネ最適化診断)」と合わせて実施の場合、機器費の1/2の額(上限額：600万円)となります。
高効率空調設備 ・従来の空調設備等に対して、30%以上の省CO ₂ が図られていること。	
高機能換気設備 ・全熱交換器(JIS B 8628に規定されるもの)であること ・必要換気量(1人当たり毎時30m ³ 以上)を確保すること ・熱交換率40%以上(JIS B 8639で規定)であること	

※その他要件あり

申請方法

- ・申請書様式は市ホームページでダウンロードできます。その他詳しい要件や申請の手引き、要綱等を掲載しておりますので、ご確認ください。
- ・補助対象設備の契約・発注前までに、補助金交付対象申請書のほか、要綱に定める書類を添えて、下記送付先までメール又は郵送で提出してください。(必着)

お問い合わせ・申請書送付先

福岡市事業所の省エネ設備導入支援事業補助金交付事務局
(担当：株式会社アーストンコンサルティング内)

住所 〒812-0011 福岡市博多区博多駅前2丁目6-15 オクターブ博多駅前ビル3階

TEL 092-292-1719 (平日9:00~17:30 うち12:00~13:00を除く)

FAX 092-292-1702 (申請書類はFAXでは受付できません)

Mail c-fukuoka@earth-tone.jp

詳しくはこちらより検索ください

福岡市 省エネ設備導入支援事業



Uni-Voice

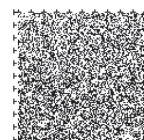

Uni-Voice 対応

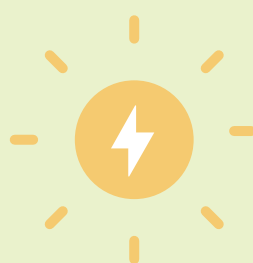

申請受付期間

令和8年5/7(木)から
令和8年11/27(金)まで

受付期間内であっても、申請による補助金交付予定額が補助枠に達した時点で受付を終了します

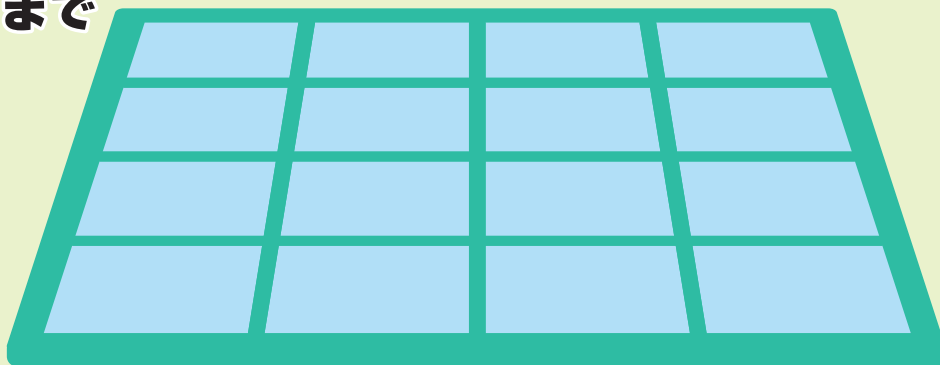

太陽光発電設備の 設置経費を一部助成します!

補助対象者

市内に事業所を有する民間事業者、PPA事業者

補助対象設備と
補助金交付額

補助対象設備	補助対象者	補助金交付額
太陽光発電設備	PPA事業者	5万円/kW(上限額:1,000万円)
	市内民間事業者	5万円/kW(上限額:500万円)

・FIT(固定価格買取制度)又はFIPの認定を取得しないこと
・導入する設備から得られる電力量の50%以上を自家消費すること
※その他要件あり

申請方法

- ・申請書様式は市ホームページでダウンロードできます。その他詳しい要件や申請の手引き、要綱等を掲載しておりますので、ご確認ください。
- ・太陽光発電設備の契約・発注前までに、補助金交付対象申請書のほか、要綱に定める書類を添えて、下記送付先までメール又は郵送で提出してください。(必着)

お問い合わせ・申請書送付先

福岡市地球温暖化対策市民協議会

(担当:福岡市環境局脱炭素社会推進部脱炭素事業推進課)

住所 〒810-8620 福岡市中央区天神1丁目8-1 福岡市役所13階

TEL 092-711-4204 (平日9:00~17:30 うち12:00~13:00を除く)

FAX 092-733-5592 (申請書類はFAXでは受付できません)

Mail saienehojo@city.fukuoka.lg.jp

詳しくはこちらより検索ください

福岡市再エネ設備導入支援事業



Uni-Voice

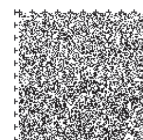

Uni-Voice 対応

福岡市内の本補助金を活用したZEB、ZEH-M施設の事例



ZEB (ネット・ゼロ・エネルギー・ビル)

ZEB Ready

S-GATE博多駅東
株式会社 サンケイビル

株式会社 鴻池組
九州支店



新築

2026年1月 竣工

ZEB Ready

三菱電機ビルソリューションズ
株式会社
九州テクニカルセンター



既存改修

2026年2月 竣工



ZEH-M (ネット・ゼロ・エネルギー・マンション)

『ZEH-M』

Quiet live K

大東建託株式会社
福岡支店



新築

2026年8月 竣工予定

ZEH-M Ready

ACERO GARDEN

積水ハウス株式会社
九州SHM支店



新築

2026年2月 竣工

ZEH-M Oriented

DEUX・RESIA
大濠並木通り

株式会社 LANDIC



新築

2027年4月 竣工予定

ZEH-M Oriented

CLUB THE. HOUSE
大橋テラス

株式会社 アライアンス



新築

2027年2月 竣工予定

福岡市内の施設でZEBを取得した事例



※本補助金制度を利用した建物ではありません

ONE FUKUOKA BLDG.
西日本鉄道株式会社
(ZEB Ready※)

※オフィスエリア: ZEB Ready
建物全体: ZEB Oriented

【建替え後】
延床面積 約1.6倍 (約147,000㎡)
年間の一次エネルギー消費量 約42%減
※2023年2月27日付西日本鉄道補ニュースリリースより

2024年12月 竣工



中央市民センター
改修工事
福岡市
(ZEB Ready)

2027年3月 竣工予定



ZEB・ZEH-Mの建設に必要な設計費の上乗せ相当分を定額補助します

令和8年度 福岡市

脱炭素建築物 誘導支援事業

ゼロエネルギー・ビル
Net Zero Energy Building
対象：オフィスビル 等



延べ面積：300㎡以上2,000㎡未満
補助額 **150万円**

延べ面積：2,000㎡以上
補助額 **300万円**

ゼロエネルギー・マンション
Net Zero Energy House Mansion
対象：マンション 等



R6年度より
300㎡→**200㎡**に要件緩和!

延べ面積：200㎡以上2,000㎡未満
補助額 **60万円**

延べ面積：2,000㎡以上
補助額 **100万円**

対象及び条件

- 福岡市内で延べ面積300㎡以上のZEBや200㎡以上のZEH-Mを建設する法人又は個人
- ZEBやZEH-Mにかかる上乗せ設計費を福岡市内の建築士事務所等に支払うこと
- 福岡市税に係る徴収金(福岡市税及び延滞金等)に滞納がないこと
- 申請者(法人の場合は役員も含む)が暴力団員ではないこと
また、暴力団員又は暴力団と密接な関係を有する者ではないこと

募集受付期間

令和8年4月1日(水)から令和9年1月29日(金)まで
※受付は先着順です。募集期間内に予算の上限に達したときは募集を終了します。

お問い合わせ



福岡市 環境局 脱炭素事業推進課

〒810-8620 福岡市中央区天神1丁目8番1号 福岡市役所13階

TEL: 092-711-4204 E-mail: datsutanso-jigyo.EB@city.fukuoka.lg.jp

<https://www.city.fukuoka.lg.jp/kankyo/j-suishin/machi/zeb-zehm-p-hojo.html>



受付時間：月～金曜日 8時45分から17時30分(土・日・祝日、12月29日から1月3日を除く)



1 制度の概要

ゼロエネルギー・ビル(ZEB)やゼロエネルギー・マンション(ZEH-M)の建設に必要な上乗せ設計費に相当する費用として60～300万円を建築主等に補助します。

用語の定義について

 <p>ZEB (ゼブ)</p>	経済産業省「ZEBロードマップフォローアップ委員会とりまとめ(平成31年3月)」におけるZEBの定義を指します。主な基準の概要は以下のとおりです。 <ul style="list-style-type: none"> ● 『ZEB』……………100%以上省エネ ● Nearly ZEB……………75%以上省エネ ● ZEB Ready……………50%以上省エネ (※ZEB Orientedは対象外です)
 <p>ZEH-M (ゼッチエム)</p>	経済産業省「集合住宅におけるZEHロードマップ検討委員会とりまとめ(平成30年5月)」におけるZEH-Mの定義を指します。主な基準の概要は以下のとおりです。 <ul style="list-style-type: none"> ● 『ZEH-M』……………100%以上省エネ ● Nearly ZEH-M……………75%以上省エネ ● ZEH-M Ready……………50%以上省エネ ● ZEH-M Oriented……………20%以上省エネ
 <p>BELS (ベルス)</p>	ZEBやZEH-Mの基準に該当するか第三者評価機関が評価し、認証する省エネ性能表示制度を指します。
<p>上乗せ設計費</p>	ZEBやZEH-Mにかかる設計検討並びに省エネ計算に要する費用及びBELS取得にかかる手数料を指します。

2 補助対象者の要件

福岡市内に延べ面積300㎡以上のZEBや200㎡以上のZEH-Mを建設する建築主等で、上乗せ設計費を福岡市内の建築士事務所等に支払う下記の全てに該当する事業者等が対象です。

<p>建築主等の要件</p>	<ul style="list-style-type: none"> ● 法人(国等を除く)又は個人 ● 福岡市税に係る徴収金(福岡市税及び延滞金等)に滞納がないこと ● 申請者(法人の場合は役員も含む)が暴力団員ではないこと また、暴力団員又は暴力団と密接な関係を有する者ではないこと
<p>建築士事務所等の要件</p>	<ul style="list-style-type: none"> ● 補助対象の建築物を設計する建築士事務所、又は建築士(以下、「建築士事務所等」という)は、福岡市内に事務所を置くもの(※)であること ● 補助対象の建築物の設計を複数の建築士事務所等で行う場合においても、福岡市内に事務所を置く建築士事務所等(※)が上乗せ設計費に関与していること 【※ 福岡市内で、建築士事務所登録を行うもの】

3 補助対象額

上記2の要件を満たす者で、次に定める額を上乗せ設計費相当額として定額補助します。

ZEB 延べ面積が 300㎡以上2,000㎡未満	ZEB 延べ面積が 2,000㎡以上	ZEH-M 延べ面積が 200㎡以上2,000㎡未満	ZEH-M 延べ面積が 2,000㎡以上
150万円	300万円	60万円	100万円

4 手続きの流れ

※各様式はホームページからダウンロードしてください。

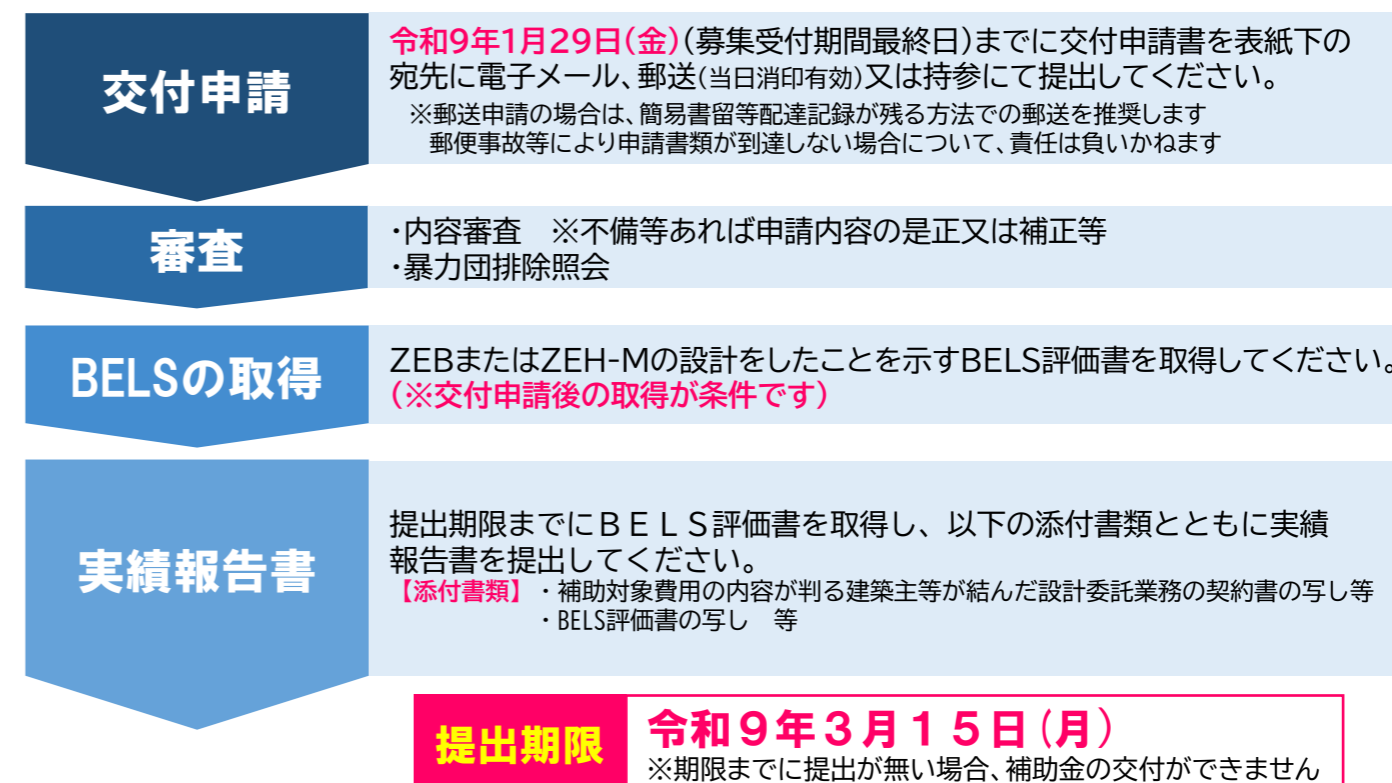

5 協力について

補助金受領者には、対象建築物の建設に係るイニシャルコストの概要、エネルギー使用状況等に関するヒアリング又はアンケート調査に協力していただきます。また、交付決定者の名称、建築物名称、建設場所、建築物の概要及び建築士事務所等を補助金受領者に確認の上、インターネット等で公表します。

6 Q & A よくある質問

Q1	工事中や竣工した建物は対象となりますか。	交付申請後、令和9年3月15日(月)までに、新たにBELS評価書を取得すれば対象となります。
Q2	同じ申請者で年度内に何度も利用できますか。	可能です。 また、他の補助制度との併用もできます。
Q3	建築士事務所が代行手続きできますか。	可能です。所定の様式にて申請ください。
Q4	BELS取得後の申請は可能ですか。	BELS取得前に申請ください。 ※取得後の申請は対象外です。
Q5	申請時は『ZEB』を取得予定でしたが、完了時にZEB Readyへランクが下がった場合も対象となりますか。	対象となります。 用語の定義にあるZEBのBELS評価書を取得すれば、ランクの変更は問いません。 (※ZEB Orientedは対象外です)

電力会社を変えずに 再エネ化しませんか？

随時受付中

共同購入参加メリットは？

- 個別で購入するより価格抑制
- 制度理解から購入代行まで事務局がサポート

共同購入の流れ



無料参加登録
随時受付



購入申込
購入申込の期間や締め切りは
WEBサイトをご確認ください



購入代金の支払い
購入申込後30日以内



非化石証書引渡し(権利移転)
オークション月の翌月



権利行使可能(権利移転後)
権利行使可能な期間は
WEBサイトをご確認ください

購入に必要な手続きはこれだけ!!

参加条件

- 福岡市内に事業所を有する法人
(個人事業主を除きます)
- 電力の再エネ化を目的とする方

※詳細条件は WEB サイトをご覧ください

以下のような事業者様にオススメ

- ビルテナントではあるが排出量削減を行いたい
- 環境 PR を行いたい
- SBT や省エネ法に活用したい
- より安価に非化石証書を安価に購入したい

注意事項

本事業はお客様に購入条件を設定いただく購入代行となります。購入条件、市場状況等によりご提供できない場合があります。



非化石証書とは

再生可能エネルギーによって発電された電気から「電気そのものの物理的価値」と同量の「環境価値」を切り分け、証書化したものです。非化石証書の購入量に応じて、使用電力の再エネ化を図ることができます。



非化石証書を購入することで、電力契約はそのまま再エネ化を実現

非化石証書の導入方式による違い

	電力とは別に非化石証書を別途購入	小売電気事業者から電力とセットで購入
価格	<input type="radio"/> 共同購入だと安い	<input checked="" type="checkbox"/> 高い
選定・契約手間	<input type="checkbox"/> 小売電気事業者と代理購入事業者の2者の選定が必要	<input type="radio"/> 小売電気事業者の選定のみ
再エネ比率設定	<input type="radio"/> 任意で選択できる	<input checked="" type="checkbox"/> 選択できる再エネ比率が限られる場合が多い
トラッキング付与 (再エネ電源の種別、 産地の指定が可能)	<input type="radio"/> 特定の再エネ電源、再エネ電源種別・産地の指定ができる	<input type="checkbox"/> トラッキングは付与できるものの、産地、電源種別を指定できない事業者が大半
省エネ、温対法のSHK制度対応	<input checked="" type="checkbox"/> セット購入より手間がかかる 契約する小売電気事業者の調整後排出係数に応じて購入量を算定し、温室効果ガス排出量算定・報告・公表制度報告に書面添付必要	<input type="radio"/> 非化石証書によるCO2削減効果は調整後排出係数に反映
RE100等GHGプロトコル対応	差分なし	
テナント単位での対応	<input type="radio"/> ビル全体ではなくテナント単位など電力契約の範囲に限らず利用可	<input checked="" type="checkbox"/> 電力契約毎の購入となるため、テナント単位での購入は不可

福岡市 非化石証書共同購入プロジェクト事務局

株式会社エナバンク

Mail: info-city.fukuoka@enerbank.jp

本事業は福岡市と(株)エナバンクが協定を締結して実施しています。

詳細・お申込みはWEBサイトをご覧ください。 <https://www.enerbank.co.jp/fukuoka-city>

