令和５年度

事　業　報　告　書

福岡市男女共同参画推進センター・アミカス

目　　次

第１　男女共同参画推進センターの概要

１　設置目的 …… 2
２　設立経緯と変遷 …… 2
３　組織 …… 4
４　愛称とシンボルマーク …… 5
５　施設の概要 …… 5
６　施設平面図 …… 6
７　定員・設備等 …… 7
８　管理運営 …… 10

第２　令和５年度事業の実施状況

１　講座等一覧表（令和５年度） …… 14
２　各種事業の実施状況
(1)講座・講演会等の開催 …… 15
(2)相談事業 …… 18
(3)広報啓発事業 …… 21
(4)図書事業 …… 21
(5)情報提供事業 …… 23
(6)地域支援事業 …… 23
(7)アミカス市民グループ活動支援事業 …… 23
３　施設利用状況 …… 25

第３　令和６年度事業計画

１　各種事業の実施
(1)講座・講演会等の開催 …… 27
(2)相談事業 …… 29
(3)広報啓発事業 …… 29
(4)図書事業 …… 29
(5)情報提供事業 …… 30
(6)地域支援事業 …… 30
(7)アミカス市民グループ活動支援事業 …… 30
２　施設の管理運営に関する業務 …… 31

資料　令和５年度　実績報告

第１　男女共同参画推進センターの概要

1　設置目的

男女共同参画の推進に関する施策を実施し、及び市民等による取組を支援することにより、男女共同参画社会の形成に寄与するため設置する。（福岡市男女共同参画推進センター条例第１条）

2　設立経緯と変遷

昭和 55 年　６月　・福岡市婦人問題懇話会の発足

昭和 56 年　２月　・懇話会より「教育･訓練･相談・情報交換の機能を持った勤労婦人センターの設置」の提言をうける。

昭和 58 年　５月　・懇話会より「勤労婦人のキーステーションとなるセンターの早期設立が必要である」の提言をうける。

昭和 59 年　11月　・婦人総合センター（仮称）建設調査研究委員会の設置
庁内関係部長 11 名で構成

昭和 60 年　３月　・懇話会より「女性の活動の拠点となる婦人総合センターの設立が望まれる」の提言をうける。

７月　・婦人総合センター（仮称）基本構想委員会の設置
委員は関係 10 局の部長 13 名で構成
幹事は関係課長、係長 27 名で構成
３部会

昭和 61 年　２月　・高宮地区市街地再開発事業により建設される建築物に入ることに決定

３月　・福岡市女性センター基本構想策定

３月　・福岡市女性センターと施設名を改正

４月　・福岡市女性センター利用計画委員会設置
学識経験者７名、市民代表 16 名、行政２名で構成
～昭和 63 年７月まで

６月　・設計に着手

昭和 62 年　２月　・建物建設工事着工

３月　・福岡市女性センター施設計画策定

５月　・福岡市女性センター事業企画委員会設置
学識経験者、専門家 16 名で構成
～昭和 63 年７月まで

６月　・公募により愛称を「アミカス」と決定

10月　・シンボルマーク、ロゴマークを決定

昭和 63 年　３月　・スローガンを「わたしひろがる」と決定

８月　・(財)福岡市女性センター設立
建物建設工事竣工

10月　・都市整備局より建物引継ぎ

11月　・福岡市女性センター開館（11 月２日）

平成７年　４月　・法人名を(財)福岡市女性センターから(財)福岡市女性協会へ名称変更
福岡市立婦人会館を統合

平成 16 年　４月　**・福岡市女性センターから福岡市男女共同参画推進センターへ名称変更**

・福岡市男女共同参画を推進する条例（平成 16 年４月１日施行）において、市が男女共同参画の推進に関する施策を実施し、及び市民等による取組を支援するための拠点施設と位置付けられる。

平成 18 年　３月　・(財)福岡市女性協会が解散

４月　**・福岡市の直営となる**（所管は福岡市市民局男女共同参画部事業推進課）

平成 22 年　４月　・諸室の貸出業務や施設の維持管理に係る業務を対象に指定管理者制度を導入　第１期（事業については、引き続き福岡市の直営）

平成 25 年　４月　・指定管理者　第２期（事業については、引き続き福岡市の直営）

平成 30 年　４月　・指定管理者　第３期（事業については、引き続き福岡市の直営）

令和５年　４月　・指定管理者　第４期（事業については、引き続き福岡市の直営）

●管理運営主体の変遷

<table>
<tr><td colspan="2">施設名称</td><td colspan="2">福岡市女性センター</td><td>福岡市立婦人会館</td></tr>
<tr><td rowspan="2">第一次</td><td>管理運営</td><td colspan="2">(財)福岡市女性センター</td><td>福　岡　市
(教育委員会社会教育部婦人会館)</td></tr>
<tr><td>設立年月日</td><td colspan="2">昭和63年８月１日　登記
昭和63年11月２日　開館</td><td>昭和51年６月16日　開設
新規開館日平成６年12月９日</td></tr>
<tr><td rowspan="2">第二次</td><td>管理運営</td><td colspan="3">(財)福岡市女性協会</td></tr>
<tr><td>認可年月日</td><td colspan="3">平成７年４月１日（登記年月日＝平成７年４月 18 日）
※福岡市女性センターと福岡市立婦人会館を一元化</td></tr>
<tr><td colspan="2">施設名称</td><td colspan="2">福岡市男女共同参画推進センター
※平成 16 年４月１日施設名称を変更</td><td>福岡市立婦人会館</td></tr>
<tr><td rowspan="2">第三次</td><td>管理運営</td><td colspan="2">福　岡　市
(市民局男女共同参画部事業推進課)</td><td>福　岡　市
(教育委員会生涯学習部生涯学習課)</td></tr>
<tr><td>直営年月日</td><td colspan="3">平成 18 年４月１日
※平成 18 年３月 31 日で(財)福岡市女性協会が解散</td></tr>
<tr><td rowspan="3">第四次</td><td rowspan="2">管理運営</td><td>事業</td><td>福　岡　市
(市民局男女共同参画部事業推進課)</td><td rowspan="3"></td></tr>
<tr><td>施設の維持管理</td><td>指定管理者
(福岡県建物管理事業協同組合・(株)福岡市民ホールサービスグループ)</td></tr>
<tr><td>変更年月日</td><td colspan="2">平成 22 年４月１日</td></tr>
</table>

３　組織

（令和６年４月末時点）

福岡市男女共同参画推進センター・アミカス

職員数　35 名（うち会計年度任用職員 18 名）

館長
（男女共同参画部長）

- 副館長（事業推進課長）
  - 運営係長 ― 係員７名（うち会計年度任用職員５）
    - ・庶務、経理
    - ・予算、決算
    - ・図書
    - ※施設管理は平成22年４月から指定管理者へ移管
  - 事業係長 ― 係員４名（うち会計年度任用職員３）
    - ・講座講演会
    - ・広報、情報提供
    - ・地域支援
    - ・市民グループ活動支援
  - 相談係長 ― 係員５名（うち会計年度任用職員５）
    - ・相談
- 女性活躍推進課長 ― 企画推進係長 ― 係員３名（うち会計年度任用職員２）
  - ・女性活躍推進施策に係る企画及び調整、事業の実施
- 男女共同参画課長
  - 企画調整係長 ― 係員４名（うち会計年度任用職員２）
    - ・男女共同参画推進施策に係る総合的な企画及び調整、部の庶務
  - 困難女性支援係長 ― 係員２名（うち会計年度任用職員１）
    - ・困難な問題を抱える女性への支援施策推進に係る総合的な企画及び調整、ＤＶ相談・支援施策推進

※令和３年４月より女性活躍推進課、男女共同参画課はアミカスへ移転
※令和６年４月より困難女性支援係を新設、ＤＶ関連業務がこども未来局こども家庭課から移管

・指定管理者マネージャー ――― 諸室の貸出業務及び施設の維持管理に係る業務

4　愛称とシンボルマーク

(1) 愛称：アミカス

ラテン語で「仲間・友達」を意味する言葉からとったもので、一般公募（319人）により名づけられた。

(2) シンボルマーク

① 開館～平成 24 年２月

自分を磨き積極的に社会参加を目指す仲間たちの趣旨で、女性の横顔と、福岡市の花「フヨウ」をイメージした。

② 平成 24 年２月～

ＦＵＫＵＯＫＡの頭文字＝「Ｆ」をモチーフとして、男女が笑顔で温かな心をもって共に生きる様子をイメージした。

5　施設の概要

(1) 名　　称	福岡市男女共同参画推進センター（愛称：アミカス）
(2) 所　在　地	福岡市南区高宮三丁目３番１号
(3) 所　有　者	福岡市（区分所有）
(4) 建物の概要	鉄骨鉄筋コンクリート造り 地下１階地上 10 階建 ・敷地面積　2,652.36 ㎡ ・建築面積　2,377.69 ㎡ ・延床面積 15,440.05 ㎡ の一部 センター階数　地上４階（一部５階及び地下１階） センター延床面積　5,426.30 ㎡
(5) 総事業費	約 31 億円（調査費，初度調弁含む。全額市費）
(6) 高宮再開発事業費	146 億円
(7) 着　　工	昭和62年２月
(8) 竣　　工	昭和63年８月
(9) 開　　館	昭和63年11月２日

公共交通機関	西鉄天神大牟田線
最寄り駅	西鉄高宮駅
所要時間	西鉄福岡(天神)駅より６分、高宮駅(西口)より徒歩１分
駐車場	専用駐車場なし

6　施設平面図

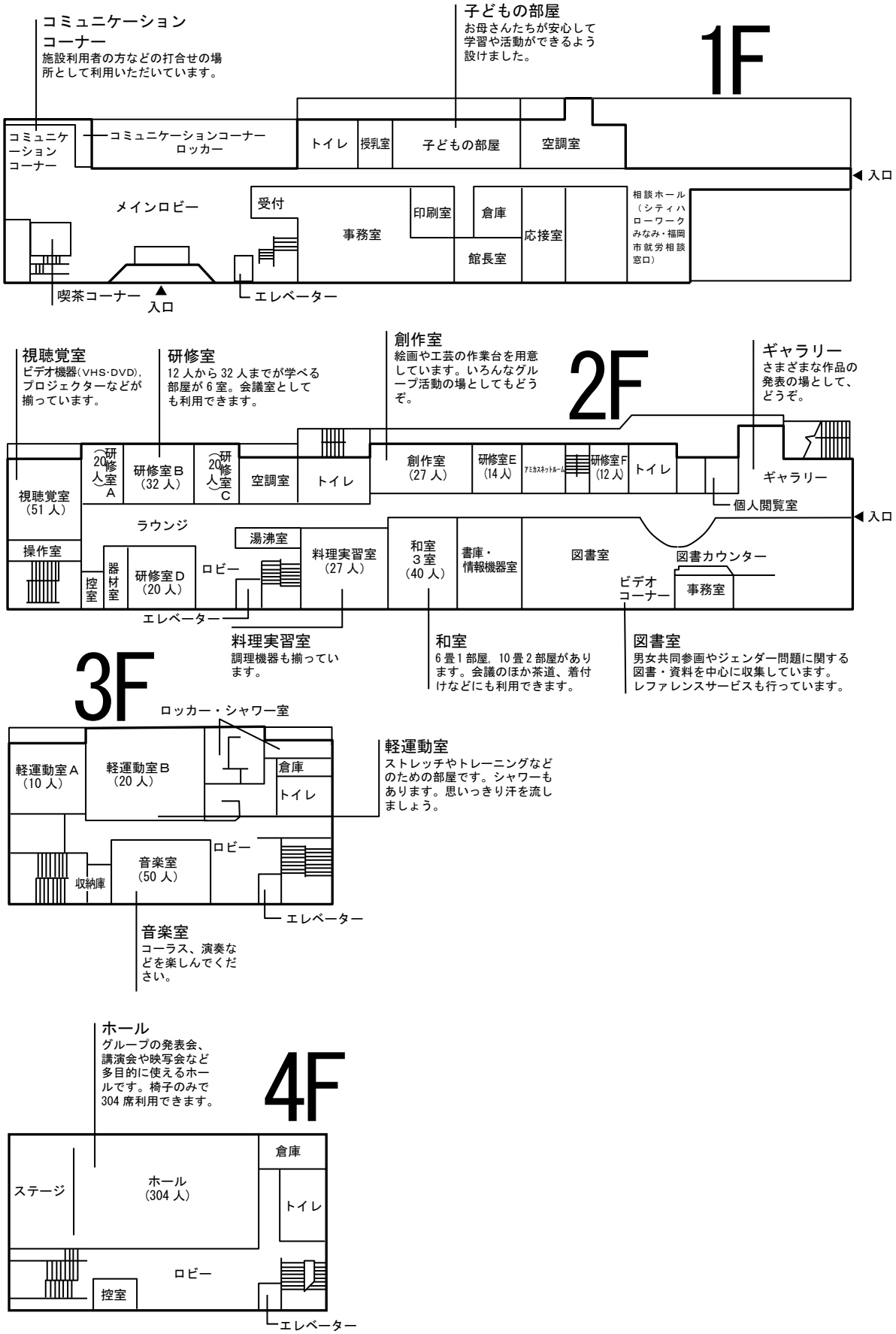
1F
コミュニケーション
コーナー
施設利用者の方などの打合せの場所として利用いただいています。
子どもの部屋
お母さんたちが安心して学習や活動ができるよう設けました。
コミュニケーションコーナー
コミュニケーションコーナーロッカー
トイレ
授乳室
子どもの部屋
空調室
入口
メインロビー
受付
事務室
印刷室
倉庫
館長室
応接室
相談ホール（シティハローワークみなみ・福岡市就労相談窓口）
喫茶コーナー
入口
エレベーター
2F
視聴覚室
ビデオ機器(VHS･DVD)，プロジェクターなどが揃っています。
研修室
12人から32人までが学べる部屋が6室。会議室としても利用できます。
創作室
絵画や工芸の作業台を用意しています。いろんなグループ活動の場としてもどうぞ。
ギャラリー
さまざまな作品の発表の場として、どうぞ。
視聴覚室（51人）
研修室A（20人）
研修室B（32人）
研修室C（20人）
空調室
トイレ
創作室（27人）
研修室E（14人）
研修室F（12人）
トイレ
ギャラリー
個人閲覧室
入口
ラウンジ
操作室
控室
器材室
研修室D（20人）
ロビー
湯沸室
料理実習室（27人）
和室3室（40人）
書庫・情報機器室
図書室
図書カウンター
ビデオコーナー
事務室
エレベーター
料理実習室
調理機器も揃っています。
和室
6畳1部屋，10畳2部屋があります。会議のほか茶道、着付けなどにも利用できます。
図書室
男女共同参画やジェンダー問題に関する図書・資料を中心に収集しています。レファレンスサービスも行っています。
3F
ロッカー・シャワー室
軽運動室A（10人）
軽運動室B（20人）
倉庫
トイレ
軽運動室
ストレッチやトレーニングなどのための部屋です。シャワーもあります。思いっきり汗を流しましょう。
ロビー
音楽室（50人）
収納庫
エレベーター
音楽室
コーラス、演奏などを楽しんでください。
4F
ホール
グループの発表会、講演会や映写会など多目的に使えるホールです。椅子のみで304席利用できます。
倉庫
ステージ
ホール（304人）
トイレ
ロビー
控室
エレベーター

7　定員・設備等

階	区　分	面積（㎡）	定員（人）	設　備
1階	相談室A	15.9		
	相談室B	11.0		
	相談室C	9.3		
	電話相談室	57.8		
	相談ホール	76.0		シティハローワークみなみ・福岡市就労相談窓口（注）
	子どもの部屋	74.9		ベビーベッド
	印刷室	21.8		印刷機、紙折機、裁断機
	コミュニケーションコーナー	59.4		
	事務室	193.7		コピー機
2階	視聴覚室	96.0	51	長机、椅子、ビデオプロジェクター、ビデオデッキ、テレビ、カセットデッキ、スクリーン、マイク
	研修室A	42.8	20	長机、椅子、スクリーン、ホワイトボード
	研修室B	58.6	32	長机、椅子、スクリーン、演台、マイク、ホワイトボード
	研修室C	45.0	20	長机、椅子、スクリーン、ホワイトボード
	研修室D	69.2	20	長机(固定)、椅子、スクリーン、ホワイトボード
	研修室E	34.6	14	長机、椅子、ホワイトボード、水道設備
	研修室F	25.4	12	長机、椅子、ホワイトボード、水道設備
	創作室	73.5	27	テーブル、椅子、アイロン、ミシン、水道設備
	和室A	18.1	15	茶道具一式、座布団、座卓、鏡、椅子
	和室B	18.1	15	
	和室C	10.5	10	
	料理実習室	112.6	27	冷蔵庫、洗濯機　他
	図書室	359.7		
	個人閲覧室	18.8	7	個人閲覧用デスク
	ギャラリー	76.3		スポットライト、フック、チェーン類、台車、長机
	控室	12.6		テーブル、椅子、ロッカー
3階	軽運動室A	74.9	10	鏡張り
	軽運動室B	146.1	20	テレビ、カセットデッキ、CDプレーヤー、ビデオデッキ、マイク、手すり、鏡、長椅子
	音楽室	89.2	50	アップライトピアノ、譜面台、ステレオセット、椅子
	ロッカー・シャワー室	56.5		コインロッカー
4階	ホール	376.8	304	1kWスライド、100インチビデオプロジェクター
	ホール控室	20.7		テーブル、椅子、ロッカー、鏡
貸出用備品	ビデオ・テレビセット、ＯＨＰ、スクリーン、ラジオカセット			

※定員は講師等を含めたもの。子どもの部屋の子どもの定員は２０人
（注）平成25年２月１日設置

使用料金（平成７年４月１日改定・単位：円）

(1) 専用使用料

① ホール使用料

区　　分	9：30 ▼ 12:00	13:00 ▼ 17:00	18:00 ▼ 21:30	9：30 ▼ 17:00	13:00 ▼ 21:30	9：30 ▼ 21:30
ホ　ー　ル	1, 600	8, 000	8, 700	9, 600	16, 700	18, 300

※付属設備を利用の場合は、別にその使用料金が必要。

※本使用に付随して準備、練習等に使用する場合は、この表の金額の７割相当額。

※ホール及びギャラリーの施設利用者が入場者から入場料を徴収する場合（入場料が一定額以下の場合を除く）の使用料は、この表の 10 割増し。

② ギャラリー使用料

区　　分	単　　位	金　　額
ギャラリー	1　　日	1, 500

③ 料理実習室使用料

料理実習室	9:30～12:00	9:30～13:00	9:30～14:00	9:30～17:00	9:30～21:30	13:00～17:00
	1, 100	1, 800	2, 500	3, 700	5, 900	2, 800
	13:00～21:30	14:00～17:00	14:00～21:30	15:00～17:00	15:00～21:30	18:00～21:30
	5, 400	2, 100	4, 700	1, 400	4, 000	3, 000

④ 各種研修室等使用料

区　　分		9：30 ▼ 12:00	13:00 ▼ 17:00	18:00 ▼ 21:30	9：30 ▼ 17:00	13:00 ▼ 21:30	9：30 ▼ 21:30
視 聴 覚 室		1, 000	2, 300	2, 500	3, 100	4, 600	5, 000
研 修 室	A	500	1, 000	1, 100	1, 400	2, 100	2, 300
	B	600	1, 400	1, 600	1, 800	2, 800	3, 100
	C	500	1, 000	1, 100	1, 400	2, 100	2, 300
	D	700	1, 700	1, 800	2, 200	3, 300	3, 700
	E	400	800	900	1, 100	1, 700	1, 800
	F	300	600	700	800	1, 200	1, 300
軽運動室	A	1, 000					
	B	2, 000	4, 600	5, 100	6, 100	9, 100	9, 900
創　作　室		800	1, 800	2, 000	2, 400	3, 500	3, 800
音　楽　室		900	2, 200	2, 400	2, 900	4, 300	4, 700
和 室	ＡＣ	400	500	500	600	1, 000	1, 100
	B	200	300	300	400	600	700

※平成 20 年６月から和室Ａと和室Ｃをまとめて「和室ＡＣ」とし、一体利用の貸出に変更。

(2) 個人使用料（２時間）

区　　分	一　　般	高 校 生	小中学生
軽　運　動　室　A	260	130	90
創　　作　　室	260	130	90

８　管理運営

(1) 開館時間　　＜平日・土曜＞　9:30～21:30
　　＜日曜・祝日＞　9:30～17:00

(2) 休 館 日

毎月第２火曜日及び最終火曜日(祝日の時は翌日)、年末年始（12 月 28 日～１月３日）

(3) 利用時間

①専用利用

区　　分	平日・土曜	日曜・祝 日	摘　　要
全　　室	9:30～21:30	9:30～17:00	下記、個人利用の時間帯を除く。

※「専用利用」＝センターの施設の一部（部屋）を団体が利用すること。

②個人利用

区　　分	時 間 帯	摘　　要
軽運動室Ａ	毎日13:00以降	受付窓口で使用料を払い、施設利用券を受け取り利用。原則一人２時間以内。
創　作　室	日曜･水曜9:30以降	

※「個人利用」＝センターの施設の特定の場所・時間帯を個人が利用すること。

③相談受付

相 談 名	相 談 日	受 付 時 間	相 談 方 法	相 談 員
総 合 相 談	月曜～日曜日（祝日を含む）	10:00～16:30	電話 面接（要予約）	公認心理師・ 臨床心理士等 （女性）
	第２・４月曜日	10:00～20:00		
アミカスＤＶ相談ﾀﾞｲﾔﾙ	水曜・木曜日	10:00～16:00	電話	公認心理師・ 臨床心理士等 （女性）
男性のための相談ホットライン	第１～第３月曜日	19:00～21:00	電話 面接：第4月曜日（要予約）	公認心理師・ 臨床心理士等 （男性）
法 律 相 談	第１～第４水曜日	13:00～16:00	面接（要予約）	女性弁護士
お仕事帰りの法律相談	第４月曜日	18:00～20:00	面接（要予約）	女性弁護士

④図書貸出等

区　分	平 日・土 曜	日曜・祝 日	摘　　要
閲覧・貸出時間	9:30～21:30	9:30～17:00	開館時間と同じ １人10冊　　２週間

(4) 利用方法

① 専用利用（センターの施設の一部（部屋）を団体が利用すること）

ア 申込手続

来館・電話による問い合わせ

（利用の目的、研修内容、日時、人数、参加対象など利用が可能であるかどうか）

↓

利用申込書の提出（受　　付）

・代表者が来館のうえ所定の申込書に記入し、受付に提出する。
＊利用登録者については福岡市公共施設案内・予約システムを利用することができる。
・利用月の３ヵ月前（ホールは６ヵ月前）の１日から 14 日まで抽選申込を、21 日から利用日の前日までは部屋の空き状況に応じて先着順に受け付ける。
・来館の場合の受付時間　＜平日・土曜＞　9:30～21:00
　＜日曜・祝日＞　9:30～16:30

↓

入館（利用当日）

・代表者はカウンターで料金を支払い、許可書とカギを受取り利用する。
＊利用登録者はコミネットを通じて精算となるため、カウンターで利用予定人数を伝え、カギを受取り利用する。

イ 福岡市公共施設案内・予約システム（コミネット）

事前に利用者登録の手続きが必要（来館のうえ審査を受ける）

② 個人利用（センターの施設の特定の場所・時間帯を個人が利用すること）

軽運動室Ａと創作室は、個人が利用できる。

※個人利用ができる時間帯等は(3)利用時間②個人利用を参照

(5) 指定管理者制度の導入

センターでは、平成 22 年４月１日から諸室の貸出業務や維持管理にかかる業務を対象に指定管理者制度を導入。なお、事業については、引き続き福岡市の直営。

① 導入の経緯

平成20年10月	指定管理者制度導入を決定
12月	指定管理者制度導入に係る条例・規則の改正
平成21年６月～10月	指定管理者の公募・選定委員会における指定管理者候補者の決定
12月	議会における指定管理者の指定
平成22年４月	指定管理者による管理の開始

② 指定管理期間及び指定管理者の名称

第１期　平成22年４月１日から平成25年３月31日まで
福岡県建物管理事業協同組合・(株)福岡市民ホールサービス　グループ
代表者　福岡県建物管理事業協同組合

第２期　平成25年４月１日から平成30年３月31日まで
福岡県建物管理事業協同組合・(株)福岡市民ホールサービス　グループ
代表者　福岡県建物管理事業協同組合

第３期　平成30年４月１日から令和５年３月31日まで
福岡県建物管理事業協同組合・(株)福岡市民ホールサービス　グループ
代表者　福岡県建物管理事業協同組合

第４期　令和５年４月１日から令和10年３月31日まで
福岡県建物管理事業協同組合・(株)福岡市民ホールサービス　グループ
代表者　福岡県建物管理事業協同組合

第２　令和５年度事業の実施状況

1　講座等一覧表 （令和5年度）

＃は共催事業

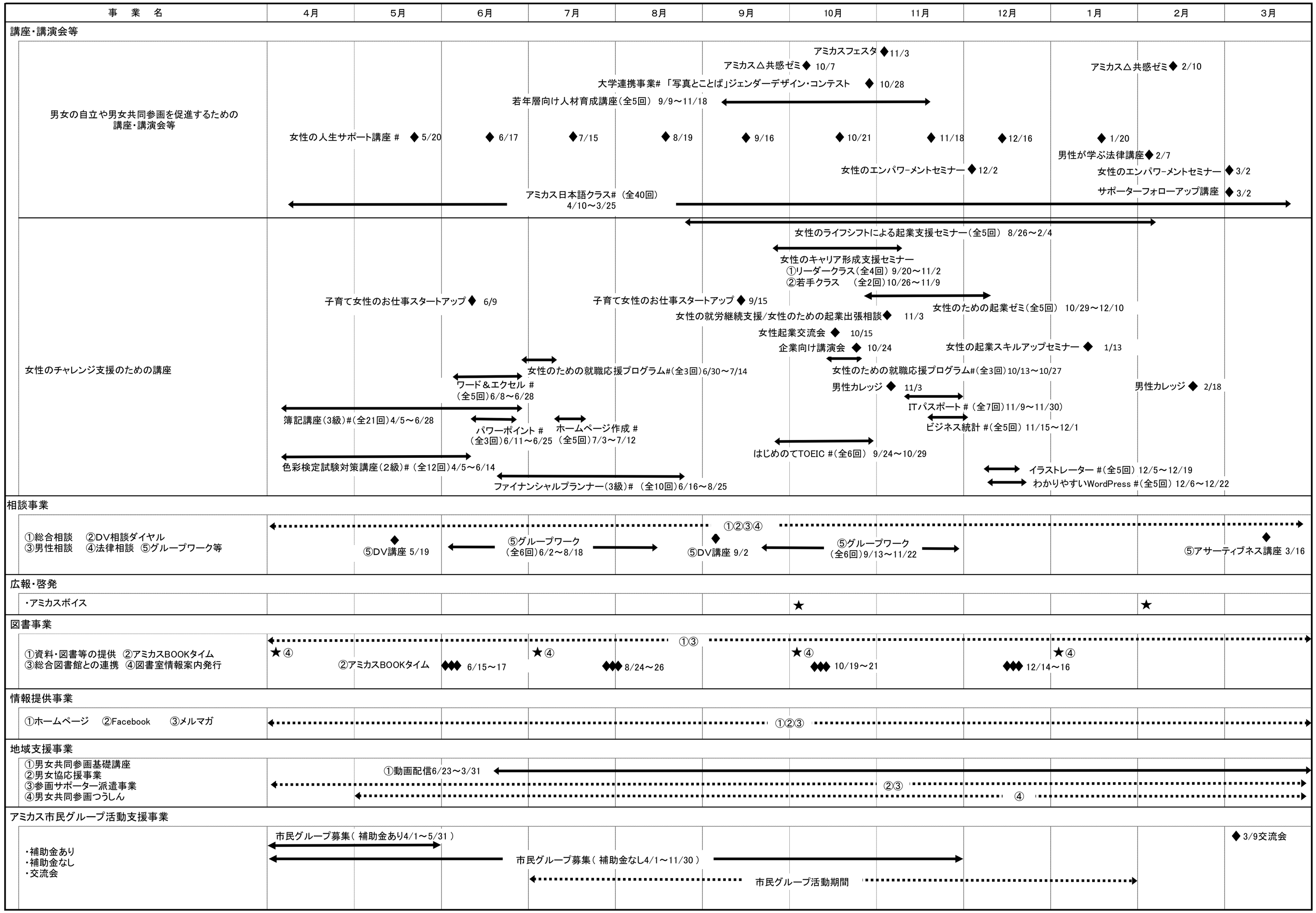

２　各種事業の実施状況

⑴　講座・講演会等の開催

①　男女の自立や男女共同参画を促進するための講座等

ア　男女共同参画全般

(ｱ)　アミカスフェスタ

11月３日～９日の福岡市男女共同参画週間「みんなで参画ウィーク」に、男女共同参画社会の実現につながるイベントをアミカスで実施。

(ｲ)　アミカス△共感ゼミ

男女共同参画を学び、参加者が思いや問題を共有・共感するための講座。

(ｳ)　若年層向け人材育成講座

男女共同参画への理解・関心を高め、自ら課題を発信できる人材を育成する連続講座。

(ｴ)　大学連携事業

若い世代を中心に男女共同参画意識の浸透を図るため、大学と連携した啓発事業。

イ　女性対象

(ｱ)　女性のエンパワーメント講座

女性が政治・経済分野や社会課題に関心を持ち、自分の意見を持って、主体的に行動できるようになることを目的とした講座。

(ｲ)　女性の人生サポート講座

複雑化した現代社会において女性が自立した人生を送るため、法律面を中心とした知識や問題解決手段を学ぶための講座。

ウ　男性対象

(ｱ)　男性が学ぶ法律講座

離婚について考えている男性を対象に、法律面を中心とした知識や問題解決手段を学ぶための講座。

エ　参画サポーター対象

(ｱ)　福岡市男女共同参画推進サポーターフォローアップ講座

「福岡市男女共同参画推進サポーター養成講座」を修了後、登録した「参画サポーター」の、スキルアップを目的とした講座。

令和５年４月１日現在　登録数　24人（登録期間：令和４年度～令和６年度の３年間）

オ　外国人対象

(ｱ)　アミカス日本語クラス

初級～上級までレベルに合わせて学ぶ日本語教室。

②　女性のチャレンジ支援のための講座

ア　働く女性対象

(ｱ)　女性のキャリア形成支援セミナー

・リーダークラス

将来リーダーを目指す女性を対象とし、職場で活躍するために必要な知識を学ぶ連続講座。

・若手クラス

結婚や出産などのライフイベントを迎えても能力を十分に発揮し、働き続けられるように自律的にキャリアを考える連続講座。

(ｲ)　女性の就労継続支援

転職や起業など、多様な働き方で就労を継続するための情報提供等を実施。

イ　再就職を目指す女性対象

(ｱ)　女性の就職支援セミナー

就職活動にあたっての不安を解消するワークや応募書類の書き方、面接時のマナー等、就職活動に役立つ知識を学ぶ講座。

ウ　起業を目指す女性対象

(ｱ)　女性のための起業ゼミ

経済的自立と新しい働き方を求めて、起業の準備を進めている女性を対象とした、起業や事業経営に必要な知識を学ぶ連続講座。

(ｲ)　女性のライフシフトによるキャリア支援セミナー

やりがいや生きがいを感じながら働き続けることができ、Well-beingの向上につながる自己実現型の起業等を支援する連続講座。

(ｳ)　女性の起業スキルアップセミナー

起業に役立つスキルを学ぶ講座。

(ｴ)　女性起業交流会

起業に関心がある女性や、起業している女性を対象とした、人脈づくりのための交流会。

(ｵ)　女性の起業出張相談

起業や、特技を活かして何かやってみたいと考えている女性を対象とした相談会。

エ　男性・企業対象

(ｱ)　アミカス男性カレッジ

男性を対象に、ワーク・ライフ・バランスの重要性や家庭における固定的性別役割分担意識の解消をテーマとしたセミナー。

(ｲ)　企業向け講演会

企業を対象とした、ワーク・ライフ・バランスや働きやすい職場づくりのための講演会。

オ　スキルアップを目指す男女対象

(ｱ)　パソコン講座

(ｲ)　商業簿記３級講座

(ｳ)　色彩検定試験対策講座

(ｴ)　ファイナンシャルプランナー３級講座

(ｵ)　ＴＯＥＩＣ講座

※　託児の実施　（指定管理者で実施）

子どもを持つ利用者が、安心して学習できる機会を提供することを目的として、男女共同参画推進センターが開催する講座等において、託児グループによる託児を実施する。対象６か月～小学３年生。

・託児グループ登録人数　　18 人（令和５年度末現在）

事業	内容	託児付き講座数	託児数	託児スタッフ数
講座・講演会等	主催・共催	22	276	244
相談事業	相談等	5	26	26
図書事業	ＢＯＯＫタイム	1	101	87
市民グループ活動支援事業	市民グループ	4	10	9
合　　計		32	413	366

(2)　相談事業

①　事業の概要

日常生活の中で直面する様々な問題について女性相談員などが相談を受け問題解決に向けて援助する。

総合相談

家庭や職場、地域での問題、配偶者からの暴力、女性の生き方などの相談に応じる。
相談内容によっては面接相談・継続相談を行う。
複数の相談者に共通する問題で、グループでの取り組みが有効なものについてはグループワークを行う。

・相談員　　公認心理師、臨床心理士等の女性相談員
・開設時間　月～日曜日（祝休日を含む）　電話・面接相談 10:00～16:30
　　毎月第２・４月曜　電話・面接相談 10:00～20:00　＊面接相談は要予約

アミカスＤＶ相談ダイヤル

配偶者などからの暴力についての相談に応じる。
専用電話による電話相談　092－526－6070
・相談員　　公認心理師、臨床心理士等の女性相談員
・開設時間　水曜、木曜日　　10:00～16:00

男性のための相談ホットライン

男性が抱える様々な問題に、男性相談員が相談に応じる。
専用電話による電話相談　092－526－1718
・相談員　　公認心理師、臨床心理士等の男性相談員
・開設時間　第１～３月曜日　19:00～21:00
・面接相談　第４月曜日　19:00～21:00　　＊面接相談は要予約。

法律相談

夫婦間や相続、金銭、不動産などの問題について、女性弁護士が相談に応じる。
（電話予約制による面接相談）
・相談員　　女性弁護士
・開設時間　第１～４水曜日　13:00～16:00
　　定員６名（１人あたり 30 分）

お仕事帰りの法律相談

働く女性などが抱える様々な問題に、女性弁護士が相談に応じる。
（電話予約制による面接相談）
・相談員　　女性弁護士
・開設時間　第４月曜日　　18:00～20:00
　　定員４名（１人あたり 30 分）

各種講座

○夫・パートナーとの関係を考える講座
　ＤＶの特徴や影響について学び、グループワークを通してパートナーとの関係を考える講座。
○女性のためのアサーティブネス講座
　自分のコミュニケーションパターンに気づき、自分も相手も大切にする関係を学ぶ講座。

グループワーク等

ＤＶに悩む女性を対象に、グループワークを通して学び、ＤＶによる影響からの回復を目指す。
○グループワーク
　・ファシリテーター　アミカス相談員
　・実施回数　年間２講座　12 回　（１講座６回）
○自助グループ支援
　・第１火曜日、第３土曜日

つながりサポート相談室

様々な不安を抱える女性が社会との絆やつながりを回復できるよう、ＮＰＯの知見やノウハウを活用し、相談機会の提供などの支援を実施する。

・開設時間（受付電話）月・水・金曜日　　10:00～17:00
　　第２～４土曜日　　10:00～17:00

② 相談件数

ア　受付件数

区分		女	男	その他	不明	団体	合計	DV（再掲）
総合相談	電話	3,359	363	45	5	44	3,816	343
	面接	282	23	1	0	0	306	111
	グループ	64	0	0	0	0	64	64
	小計	3,705	386	46	5	44	4,186	518
アミカスDV相談ダイヤル		60	6	0	0	8	74	59
男性相談	電話	1	48	0	0	0	49	5
	面接	0	1	0	0	0	1	1
	小計	1	49	0	0	0	50	6
法律相談		197	24	0	0	0	221	28
合計		3,963	465	46	5	52	4,531	611

イ　相談者年齢別件数

10代	20代	30代	40代	50代	60代	70代以上	不明	計
31	84	456	946	997	668	404	945	4,531

ウ　相談者住所別件数

東区	博多区	中央区	南区	城南区	早良区	西区	市内区不明	市外県内	県外	不明	計
877	257	410	805	260	607	287	492	106	43	387	4,531

エ　相談内容別件数

項目	詳細	計	小計
生き方	生き方	290	481
	性格	14	
	生活設計	30	
	生き甲斐	19	
	その他	128	
夫婦	夫婦関係	777	1,226
	離婚	405	
	離婚後	30	
	その他	14	
家庭	育児	0	634
	親子	489	
	親族	124	
	その他	21	
男女	交際	80	130
	婚約・結婚	8	
	内縁	17	
	その他	25	
対人関係	友人・知人	78	454
	職場	94	
	近隣	79	
	グループ	41	
	その他	162	
職業	就職・転職	19	81
	労働環境	29	
	雇用	13	
	その他	20	
高齢者	不安	17	33
	介護・扶養	1	
	その他	15	

項目	詳細	計	小計
青少年	不適応	3	13
	進学・進路	2	
	生活態度	1	
	性	2	
	その他	5	
法律一般	相続	44	240
	金銭	26	
	不動産	6	
	交通事故	2	
	その他	162	
健康一般	病気・医療	156	380
	情緒不安定	184	
	性・からだ	22	
	妊娠・出産	2	
	その他	16	
その他	相談に至らない	343	564
	その他の相談	221	
法律相談	夫婦	115	221
	親子	31	
	親族	31	
	男女	13	
	その他の人間関係	4	
	金銭	12	
	労働	5	
	不動産	2	
	その他	8	
アミカスDV相談ダイヤル			74
計			4,531

※ ［　　］ 総合相談・男性のための相談ホットラインの集計
※　上記は、つながりサポート相談室の受付件数を含まない

(3)　広報啓発事業

男女共同参画に関する広報、啓発のための広報紙「アミカスボイス」を年２回発行。

○「アミカスボイス」内容一覧（第９号、第10号）

第９号 令和５年10月発行 2,000部・WEB版	◆インタビュー「かっこいい！―その気持ちが原動力」 （(株) 福岡魚市場：永村 まどかさん、石垣 水琴さん、福岡中央魚市場（株)：中村 友海さん） ◆＃アミカスに相談してみた ◆コラム「明日はもっといい日」（コラムニスト：須藤美香さん）
第10号 令和６年２月発行 2,000部・WEB版	◆トークセッション「アミカスフェスタ2023 まずは今日からキックオフ！～男性の家事・育児を考える～」 （元サッカー日本代表：大久保 嘉人さん、関西大学教授：多賀 太さん） ◆＃アミカスに相談してみた ◆コラム「明日はもっといい日」（コラムニスト：須藤美香さん）

(4)　図書事業

①　図書情報の収集方針

ア　男女共同参画やジェンダー（社会的性別）問題に関する資料

男女共同参画やジェンダー問題に関する基礎文献資料の充実を図るとともに、周辺領域も含む幅広い視点から収集を行う。

イ　実生活や興味、活動に役立つ資料

地域利用者の多様な興味や活動に対応するため、実用書・趣味・レジャー・娯楽・暮しに関するものなどの収集も行う。

②　分　類

利用者が目的の資料に到達しやすいよう独自の分類をするとともに、色分けして配架している。

A　総　記	B　くらし	C　家　族	D　性・からだ
E　女性論	F　歴史・伝記	G　社会・福祉	H　労働・職業
I　教　育	J　政治・経済・法律	K　芸術・文学・言語	L　児童書

③　蔵書数

図　　書	逐次刊行物			行政資料	視聴覚資料
	雑　誌	英文資料	団体資料		
47,112 冊	79 種類	51 種類	225 種類	18,260 冊	841 本

（図書分類別冊数内訳）　　（単位：冊）

総　記	くらし	家　族	性・からだ	女性論	歴史・伝記	社会・福祉
1,469	5,826	1,596	3,311	4,924	3,834	2,485
労働・職業	教　育	政治・経済・法律	芸術・文学・言語	児童書	合　計	
2,613	1,487	2,345	13,968	3,254	47,112	

④　図書室利用状況

ア　貸出冊数等

区　分	貸出冊数	利用人員	登録者数
総　数	41,837 冊	47,213 人	314 人
月平均	3,486 冊	3,934 人	26 人

※貸出冊数には福岡市総合図書館分は含まない

イ　レファレンス受付件数　1 件（女性問題関連）

⑤　図書資料の貸出

１人 10 冊　２週間まで

利用者は総合図書館ホームページ内の蔵書検索システム（アミカスホームページからもリンクさせている）及びアミカス、総合図書館・分館の館内蔵書検索機により、蔵書を検索・予約できる。

⑥　アミカスＢＯＯＫタイムの実施

子どもを育てる保護者のリフレッシュと情報提供を目的として、託児付きで読書やＤＶＤ鑑賞の機会を設ける。

・実施日時

６月15日（木）～６月17日（土）、８月24日（木）～ ８月26日（土）、10月19日（木）～10月21日（土）
12月14日（木）～12月16日（土）

全12回（いずれも10:00～11:50）　　参加者　81人

⑦　他施設との連携

ア　福岡市総合図書館とのネットワーク

平成８年６月から福岡市総合図書館の開放端末を設置し、総合図書館・分館所蔵資料の予約・貸出・返却の受付を開始しており、総合図書館と連携を図りながら、利用者サービスに努めてきた。

さらに、平成22年４月からは、現行の図書システムを総合図書館のシステムと統合し、さらなる利用者サービスの向上を図っている。

【システム統合によるサービスの向上】

・アミカスの本が、総合図書館や分館でも予約・貸出・返却できる。

・アミカスの本が、総合図書館のホームページや館内蔵書検索機から予約できる。

・アミカス、総合図書館・分館の貸出カードが一本化され、カード１枚でアミカス、総合図書館・分館の本が借りられるほか、カードの新規発行や更新・再発行手続きが、どこででもできる。

（福岡市総合図書館及び分館利用状況）　　（単位：冊）

区　　分	貸　　出	返　　却
総　　数	64,192	81,948
月 平 均	5,349	6,829

イ　各区役所での研修資料の貸出

希望する校区に、区役所を経由して研修用ＤＶＤ・ＶＨＳの貸出を行っている。

⑧　アミカス図書室情報案内の発行

新たに男女共同参画やジェンダー問題に関する図書資料及びその時々のテーマに沿った資料の紹介として年４回発行し、アミカス内のみで配布

発行数　　85 部（４月）、85 部（７月）、116 部（10 月）、60 部（１月）

(5)　情報提供事業

①　インターネットによる情報提供

・アミカスホームページ　【アクセス数　469,614件（月平均　39,134件）】

・Facebookページ

・アミカスメールマガジンの配信（月２回配信）【登録者数　554件】

・福岡市学習情報提供システム（まなびアイふくおか）による人材情報の提供

(6)　地域支援事業

①　男女共同参画基礎講座

地域における男女共同参画を推進する主体となる校区の男女共同参画推進組織の委員等を対象とした、基礎的な研修。

【オンデマンド配信　再生回数：789回（第１部と第２部の合計）】（配信期間令和5年6月23日～令和6年3月31日）

②　男女協応援事業

校区男女共同参画推進組織の委員等が行う自主的な研修に「参画サポーター」を派遣する。

【派遣実績　16 件　受講者数：329 人】

③　福岡市男女共同参画推進サポーター派遣事業

校区男女共同参画推進組織が住民を対象に実施する研修に、「参画サポーター」や「アミカス寸劇隊」を派遣する。

【参画サポーター派遣実績　7件　受講者数：　281人】

④　男女共同参画つうしん

男女共同参画に関する校区での活動事例などをアミカスホームページに掲載する。

【掲載件数　10 件】

(7)　アミカス市民グループ活動支援事業

①　目　的

男女共同参画を広く市民に啓発するとともに、男女共同参画の機運を醸成することを目的とし、男女共同参画の推進を自らの課題として自主的に活動する市民グループを支援するもの。

②　事業の概要

ア　事業の区分

「補助金あり」「補助金なし」

福岡市男女共同参画を推進する条例第３条に定める基本理念に沿ったテーマの講座・講演会等で、広く市民に参加を呼びかけられる内容であるもの。

イ　事業の実施時期及び実施会場

支援事業はおおむね令和５年７月から令和６年１月の間に実施し、市民グループの企画は原則として、アミカスを実施会場とする（アミカスを利用できない場合は市の公共施設）。

ウ　募集方法

企画の募集は公募により行うものとし、令和５年４月１日～５月31日に「補助金あり」、令和５年４月１日～11月30日に「補助金なし」の募集を行った。

③　実施内容

ア　実施企画

支援企画数　18 企画（「補助金あり」４企画、「補助金なし」14 企画）

参加者総数　843 人

イ　交流会

「アミカス市民グループ活動支援事業」に参加した市民グループ間の情報交換・交流の場として、令和６年３月９日（土）に「アミカス市民グループ活動支援事業交流会」を開催した。

ウ　報告書

「アミカス市民グループ活動支援事業報告書」　Ａ４判 12 ページ　400 部発行

３　施設利用状況

福岡市男女共同参画推進センター利用状況（令和5年度　4月～3月）

１．利用状況

区　　分		
開館日数		335 日
件　数 利用許可の 必要な部屋	主催事業	957 件
	専用利用	6, 189 件
	個人利用	2, 219 件
	計	9, 365 件
利用者数	主催事業	12, 345 人
	専用利用	60, 356 人
	個人利用	2, 219 人
	図書室・コミュニケーションコーナー等	319, 431 人
	計Ｂ	394, 351 人
１日の平均利用者数（B/A）		1, 177 人
曜日別 利用者数	火曜日	28, 328 人
	水曜日	65, 146 人
	木曜日	62, 536 人
	金曜日	63, 087 人
	土曜日	66, 152 人
	日曜日	48, 859 人
	月曜日	60, 243 人
	計	394, 351 人

２．部屋別利用状況

注）左の「主催事業」「専用利用」の状況

室　　名		利用日数	利用件数	利用回数（コマ数）	利用率	利用人員	利用人員のうち男性(人)	利用人員のうち女性(人)
ホール		277 日	398 件	569 回	61%	21, 992 人	8, 636	13, 356
視聴覚室		313	551	668	72	7, 910	2, 261	5, 649
研修室	A	325	606	675	72	4, 313	1, 261	3, 052
	B	321	574	683	73	5, 963	1, 678	4, 285
	C	323	598	672	72	4, 052	958	3, 094
	D	309	444	575	62	3, 334	839	2, 495
	E	320	593	685	73	2, 895	564	2, 331
	F	335	337	－	－	401	1	400
軽運動室	A	295	295	298	88	1, 473	62	1, 411
	B	326	767	781	84	5, 825	703	5, 122
創作室		223	279	440	65	2, 994	176	2, 818
料理実習室		165	176	297	32	1, 745	607	1, 138
音楽室		333	732	796	85	5, 896	1, 104	4, 792
和室	AC	284	402	596	64	2, 085	211	1, 874
	B	278	416	496	53	1, 823	389	1, 434
計		－	7, 168 件	8, 231 回	68%	72, 701 人	19, 450	53, 251

上記の利用率の基数：午前，午後，夜間の総利用可能回数の計。（ただし、個人利用時間帯を除く。）

※利用件数は、利用団体数（延べ）。利用回数は、利用コマ数（朝、昼、夜の１日最大３コマ）

※研修室Ｆは年間を通じて「女性のためのつながりサポート相談室」として利用

室　名	利用日数	利用率
ギャラリー	226 日	67%

第３　令和６年度事業計画

１　各種事業の実施

(1)　講座・講演会等の開催

①　男女の自立や男女共同参画を促進するための講座等

ア　男女共同参画全般

(ｱ)　アミカスフェスタ

11月３日～９日の福岡市男女共同参画週間「みんなで参画ウィーク」に、男女共同参画社会の実現につながるイベントをアミカスで実施。

(ｲ)　アミカス△共感ゼミ

男女共同参画を学び、参加者が思いや問題を共有・共感するための講座。

(ｳ)　若年層向け人材育成講座

男女共同参画への理解・関心を高め、自ら課題を発信できる人材を育成する連続講座。

(ｴ)　大学連携事業

若い世代を中心に男女共同参画意識の浸透を図るため、大学と連携した啓発事業。

(ｵ)　男女共同参画・知っておきたい法律講座

複雑化した現代社会において、性別や年齢にかかわらず誰もが自立した人生を送り、様々な問題へ対処できるよう、法律面を中心とした知識や解決手段等を学ぶ講座。

(ｶ)　託児ボランティアスタッフ養成講座

乳幼児を持つ親が安心して学習活動に参加できるように、参加者の子どもの託児を担当するボランティアスタッフの養成を行う講座。

(ｷ)　ＤＶ防止講演会

ＤＶ防止啓発事業の一環として、市民向けに行う講演会。

イ　女性対象

(ｱ)　女性のエンパワーメント講座

女性が政治・経済分野や社会課題に関心を持ち、自分の意見を持つことを目的とした講座。

ウ　参画サポーター対象

(ｱ)　福岡市男女共同参画推進サポーターフォローアップ講座

「福岡市男女共同参画推進サポーター養成講座」を修了後、登録した「参画サポーター」の、スキルアップを目的とした講座。

(ｲ)　福岡市男女共同参画推進サポーター養成講座（３年おきに実施）

地域に出向き、男女共同参画の講座を実施する市民講師を養成する講座。

エ　外国人対象

(ｱ)　アミカス日本語クラス

初級～上級までレベルに合わせて学ぶ日本語教室。

②　女性のチャレンジ支援のための講座

ア　働く女性対象

(ｱ)　女性のキャリア形成支援セミナー

・リーダークラス

将来リーダーを目指す女性を対象とし、職場で活躍するために必要な知識を学ぶ連続講座。

・若手クラス

結婚や出産などのライフイベントを迎えても能力を十分に発揮し、働き続けられるように自律的にキャリアを考える連続講座。

(ｲ)　女性の就労継続支援

転職や起業など、多様な働き方で就労を継続するための情報提供等を行う。

イ　再就職を目指す女性対象

(ｱ)　女性の就職支援セミナー

就職活動にあたっての不安を解消するワークや応募書類の書き方、面接時のマナー等、就職活動に役立つ知識を学ぶ講座。

ウ　起業を目指す女性対象

(ｱ)　女性のための起業ゼミ

経済的自立と新しい働き方を求めて、具体的に起業の準備を進めている女性を対象とした、起業や事業経営に必要な知識を学ぶ連続講座。

(ｲ)　女性のライフシフトによるキャリア支援セミナー

やりがいや生きがいを感じながら働き続けることができ、Well-beingの向上につながる自己実現型の起業等を支援する連続講座。

(ｳ)　女性の起業スキルアップセミナー

起業に役立つスキルを学ぶ講座。

(ｴ)　女性起業交流会

起業に関心がある女性や、起業している女性を対象とした、人脈づくりのための交流会。

(ｵ)　女性の起業出張相談

起業や、特技を活かして何かやってみたいと考えている女性を対象とした相談会。

エ　男性・企業対象

(ｱ)　男性カレッジ

男性を対象に、ワーク・ライフ・バランスの重要性や家庭における固定的性別役割分担意識の解消等をテーマとしたセミナー。

(ｲ)　企業向け講演会

企業を対象とした、ワーク・ライフ・バランスや働きやすい職場づくりのための講演会。

オ　スキルアップを目指す男女対象

(ｱ)　パソコン講座

(ｲ)　商業簿記３級講座

(ｳ)　色彩検定試験対策講座

(ｴ)　ファイナンシャルプランナー３級講座

(ｵ)　ＴＯＥＩＣ講座

(2)　相談事業

①　男女共同参画推進のための相談支援

・総合相談

電話・面接による個別相談	月曜～日曜日（祝日を含む）	10:00～16:30
	毎月第２・４月曜日	10:00～20:00
・アミカスＤＶ相談ダイヤル	毎週水・木曜日	10:00～16:00
・男性のための相談ホットライン	毎月第１～３月曜日	19:00～21:00
	※面接　第４月曜日	19:00～21:00
・法律相談		
法律相談（弁護士）	毎月第１～４水曜日	13:00～16:00
お仕事帰りの法律相談（弁護士）	毎月第４月曜日	18:00～20:00
・ＤＶに悩む女性のためのグループ・ワーク	年間２講座開催（１講座連続６回）	
・つながりサポート相談室	毎週月・水・金曜日	10:00～17:00
	第１～４土曜日	10:00～17:00

②　講座

・夫・パートナーとの関係を考える講座　　年間２講座開催

ＤＶの特徴や影響について学び、グループワークを通してパートナーとの関係を考える講座。

・女性のためのアサーティブネス講座　　年間１回

自分のコミュニケーションパターンに気づき、自分も相手も大切にする関係を学ぶ講座。

③　他機関との連携

各区家庭児童相談室、配偶者暴力相談支援センター、アミカス相談室等を対象とした女性支援等相談員連絡会議を開催し、相互の情報共有や役割を確認することにより、切れ目のない支援を図る。

(3)　広報啓発事業

啓発紙「アミカスボイス」の発行（年間２回）

(4)　図書事業

①　男女共同参画資料・図書等の提供

アミカス図書室の運営及び男女共同参画やジェンダー（社会的性別）問題に関する図書・資料等の収集及び提供

②　アミカスＢＯＯＫタイム

子どもを育てる保護者のリフレッシュと情報提供を目的として、託児付きで読書やＤＶＤ鑑賞の機会を設ける。

実施時期

６月13日（木）、６月14日（金）、６月15日（土）、８月22日（木）、８月23日（金）、８月24日（土）、10月17日（木）、10月18日（金）、10月19日（土）、12月12日（木）、12月13日（金）、12月14日（土）、全12回予定

③　アミカス図書室情報案内の発行

新着図書の情報を発信する。併せてホームページに掲載する。（年間４回）

⑸　情報提供事業

①　インターネットによる情報提供

・アミカスホームページ

・Facebookページ

・アミカス メールマガジンの配信

・福岡市学習情報提供システム（まなびアイふくおか）による人材情報の提供

⑹　地域支援事業

①　男女共同参画基礎講座

地域における男女共同参画を推進する主体となる校区の男女共同参画推進組織の委員等を対象とした、基礎的な研修。

②　男女協応援事業

校区男女共同参画推進組織の委員等が行う自主的な研修に「参画サポーター」を派遣する。

③　福岡市男女共同参画推進サポーター派遣事業

校区男女共同参画推進組織が住民を対象に実施する研修に、「参画サポーター」や「アミカス寸劇隊」を派遣する。

④　地域女性活躍チャレンジ塾

地域諸団体等における意思・方針決定過程への女性の参画促進のため、地域の女性リーダーを育成するエンパワーメント講座を実施する。

⑤　男女共同参画つうしん

男女共同参画に関する情報や、校区での活動状況などを、アミカスホームページで紹介する。

⑺　アミカス市民グループ活動支援事業

男女共同参画を広く市民に啓発するとともに、男女共同参画の機運を醸成することを目的とし、男女共同参画の推進を自らの課題として自主的に活動する市民グループを支援するもの。

補助金なし：募集期間　令和６年４月１日（月）～令和６年11月29日（金）

補助金あり：募集期間　令和６年４月１日（月）～令和６年５月31日（金）

２　施設の管理運営に関する事業

福岡市男女共同参画推進センターの管理運営を行うとともに、男女共同参画社会の形成に寄与する市民等の取組を支援するため、活動の場を提供する。

なお、諸室の貸出業務や施設の維持管理に係る業務については、指定管理者制度を導入しており、指定管理者による管理を実施。

・指定管理期間及び指定管理者の名称

第４期　令和５年４月１日から令和10年３月31日まで

福岡県建物管理事業協同組合・㈱福岡市民ホールサービスグループ

代表者　　福岡県建物管理事業協同組合

資料　　令和５年度実績報告

目　　次

ページ

アミカスフェスタ

まずは今日からキックオフ！～男性の家事・育児を考える～・・・・・・・・・・・　1

フランスの積み木「カプラ」で遊ぼう・・・・・・・・・・・・・・・・・・・・・　2

脱出ゲーム『デラレナイ』　～アミカスからの挑戦状・・・・・・・・・・・・・・　2

自立神経を整える　女性のための簡単ストレッチ・・・・・・・・・・・・・・・・　3

アミカス△共感ゼミ

映画『メイド・イン・バングラデシュ』上映会とアフタートーク・・・・・・・・　4

実演付き！ごきげんクッキング　～チームで家事を最適化～・・・・・・・・・・・　5

若年層向け人材育成講座

未来をつくるアウトプットラボ・・・・・・・・・・・・・・・・・・・・・・・・　6

大学連携事業

「写真とことば」ジェンダーデザイン・コンテスト　・・・・・・・・・・・・・・・　7

女性のエンパワーメント講座　・・・・・・・・・・・・・・・・・・・・・・・・　8

女性の人生サポート講座

「プロローグ　～あなたの人生をあなた自身が選んでいくために～」・・・・・・・・　10

「相続と遺言の基礎知識」・　・・・・・・・・・・・・・・・・・・・・・・・・　11

「相続と税金の基礎知識」・・・・・・・・・・・・・・・・・・・・・・・・・・　12

「女性と老後　～自分のこれからを考える時～」・・・・・・・・・・・・・・・・　13

「女性と老後　～親の老後に向かい合う時～」・・・・・・・・・・・・・・・・・　14

「知って活用しよう労働のルール」・・・・・・・・・・・・・・・・・・・・・・　15

「ＤＶ・ストーカー・性暴力」　・・・・・・・・・・・・・・・・・・・・・・・　16

「離婚　～基礎知識編～」・・・・・・・・・・・・・・・・・・・・・・・・・・　17

「離婚　～実践編」・・・・・・・・・・・・・・・・・・・・・・・・・・・・・　18

男性が学ぶ法律講座

「知っておきたい離婚の基礎知識」　・・・・・・・・・・・・・・・・・・・・・　19

アミカス日本語クラス　・・・・・・・・・・・・・・・・・・・・・・・・・・・　20

女性のキャリア形成支援セミナー　・・・・・・・・・・・・・・・・・・・・・　21

女性の就労継続支援　・・・・・・・・・・・・・・・・・・・・・・・・・・・・　22

女性の就職支援セミナー

「女性のための就職応援プログラム（連続講座）」１期　・・・・・・・・・・・・　23

「女性のための就職応援プログラム（連続講座）」２期　・・・・・・・・・・・・　24

「子育て女性のお仕事スタートアップ」Ｉ期　・・・・・・・・・・・・・・・・・　25

「子育て女性のお仕事スタートアップ」Ⅱ期 ・・・・・・・・・・・・・・・・・・ 26
女性のための起業ゼミ ・・・・・・・・・・・・・・・・・・・・・・・・・・・・・ 27
女性のライフシフトによるキャリア支援セミナー・・・・・・・・・・・・・・・・・・ 28
女性の起業スキルアップセミナー・・・・・・・・・・・・・・・・・・・・・・・・ 29
女性起業交流会・・・・・・・・・・・・・・・・・・・・・・・・・・・・・・・・ 30
女性の起業出張相談 ・・・・・・・・・・・・・・・・・・・・・・・・・・・・・ 31
アミカス男性カレッジ
防災食×家事シェア　知ろう！つくろう！食べよう！・・・・・・・・・・・・・・・ 32
こんなに違う？男性・女性の「からだとこころ」セミナー ・・・・・・・・・・・・ 33
企業向け講演会 ・・・・・・・・・・・・・・・・・・・・・・・・・・・・・・・ 34
パソコン講座
（Ｗｏｒｄ＆Ｅｘｃｅｌ）・・・・・・・・・・・・・・・・・・・・・・・・・・・ 35
（ＰｏｗｅｒＰｏｉｎｔ）・・・・・・・・・・・・・・・・・・・・・・・・・・・ 36
（ＨＰ作成）・・・・・・・・・・・・・・・・・・・・・・・・・・・・・・・・・ 37
（ＩＴパスポート受験対策講座）・・・・・・・・・・・・・・・・・・・・・・・・ 38
（ビジネス統計スペシャリスト基礎講座）・・・・・・・・・・・・・・・・・・・・ 39
（ｉｌｌｕｓｔｒａｔｏｒ）・・・・・・・・・・・・・・・・・・・・・・・・・・ 40
（ＷｏｒｄＰｒｅｓｓ）・・・・・・・・・・・・・・・・・・・・・・・・・・・・ 41
商業簿記３級講座 ・・・・・・・・・・・・・・・・・・・・・・・・・・・・・・ 42
色彩検定試験対策講座 ・・・・・・・・・・・・・・・・・・・・・・・・・・・・ 43
ファイナンシャルプランナー３級講座 ・・・・・・・・・・・・・・・・・・・・・ 44
TOEIC講座 ・・・・・・・・・・・・・・・・・・・・・・・・・・・・・・・・・ 45
相談事業
夫・パートナーとの関係を考える～これってモラハラ？精神的ＤＶ？～(前期) ・・ 46
夫・パートナーとの関係を考える～これってモラハラ？精神的ＤＶ？～(後期) ・・ 47
女性のためのアサーティブネス講座（怒り編）・・・・・・・・・・・・・・・・・・ 48
木もれ陽の会（前期） ・・・・・・・・・・・・・・・・・・・・・・・・・・・・・ 49
木もれ陽の会（後期） ・・・・・・・・・・・・・・・・・・・・・・・・・・・・・ 50
図書事業
アミカスＢＯＯＫタイム ・・・・・・・・・・・・・・・・・・・・・・・・・・・・ 51
地域支援事業
男女共同参画基礎講座 ・・・・・・・・・・・・・・・・・・・・・・・・・・・・・ 55
アミカス市民グループ活動支援事業 ・・・・・・・・・・・・・・・・・・・・・・ 56

事 業 名	アミカスフェスタ2023 まずは今日からキックオフ！ ～男性の家事・育児を考える～		
共 催 等	―		
日　　時	令和５年 11 月３日（金・祝） 14：00　～　15：15	会場	ホール
講 師 等	大久保　嘉人（元サッカー日本代表）、多賀　太（関西大学教授）		
定　　員	300名	対　　象	小学生以上
参加者数	99名（女：59名、男：40名）※当日参加者含	申込者数	104名
事業内容	“子連れ”単身赴任をした経験のある大久保嘉人氏と男性学を専門とする多賀太氏によるトークセッション。大久保氏から当時の体験談について、多賀氏からジェンダーについて、対談形式でトークをしてもらうことで、参加者に、男性の家事・育児や、男性の視点から考えるジェンダー等について考える機会を創出し、男女共同参画社会の推進に繋げる。		

アンケート結果

参加者の感想

- 大久保さんの無理をしない家事・育児参考になりました。多賀先生から学んだ「マターナルゲートキーピング」女性が家事の門番になっているという言葉、なるほどと思いました。
- 大久保さんの等身大で経験したことを自然体で話された内容に多賀先生が専門家としての知見を交えていただいた事で深みが増したと思います。
- 男性の家事・育児に対する社会的な位置づけが変わってきている中で、とても貴重なお話が聞けました。

満足度

・よい	79%
・まあよい	7%
・どちらでもない	0%
・あまりよくない	0%
・よくない	0%
・無回答	14%

参加理由（複数回答可）

・講師に興味があった	48名
・テーマ、内容に興味があった	40名
・友人・知人にさそわれて	6名
・その他	4名

事業風景（イメージ）

事 業 名	アミカスフェスタ2023 フランスの積み木「カプラ」で遊ぼう 脱出ゲーム『デラレナイ』～アミカスからの挑戦状～		
日　　時	令和５年 11 月３日（金・祝） 10：00～11：30（9：30開場）	会場	軽運動室Ｂ 音楽室
定　　員	20名（７組程度） 無	対　　象	小学生までの親子
参加者数	15名 28名	申込者数	事前申込順 当日受付
事業内容	親子によるフランス生まれのワンサイズ木製板「カプラ」遊び 難問を親子で解く脱出ゲーム 講師：福岡市立中央児童会館あいくる		
アンケート結果	参加者の感想（カプラのみ） ・集合住宅なので音があまり出せず、家にあっても遊べないので、何も気にせず遊べるのはとても楽しい。積み木の数も大量にあったので、大作が作成できて良かった。 ・初めて知る積み木で自由に創造して作れるところが子供のためにいいなと思いました。 ・子どもだけでなく大人も無心になり集中してとても楽しかったです。 ・カプラ楽しかった。いろいろな積み方があって、楽しかった。	満足度（全組回答）（カプラのみ） ・良い　100% ・まあ良い　0% ・どちらかでもない　0% ・あまり良くない　0% ・良くない　0%	
事業風景（イメージ）	カプラ デラレナイ 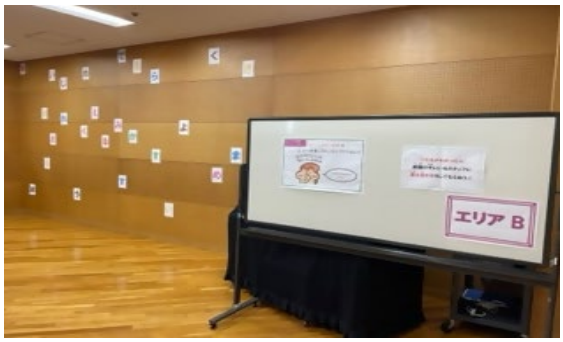 		

<table>
<tr><td>事 業 名</td><td colspan="4">アミカスフェスタ2023
自立神経を整える　女性のための簡単ストレッチ</td></tr>
<tr><td>日　　時</td><td colspan="2">令和５年 11 月３日（金・祝）
13：30～15：00（13：30開場）</td><td>会場</td><td>軽運動室Ｂ</td></tr>
<tr><td>定　　員</td><td>15名程度</td><td>対　　象</td><td colspan="2">女性</td></tr>
<tr><td>参加者数</td><td>13名（後半は11名）</td><td>申込者数</td><td colspan="2">事前申込順</td></tr>
<tr><td>事業内容</td><td colspan="4">女性向けストレッチ及び茶話会
講師：一般社団法人ウェルネスサポートLab　健康運動指導士・フレンドナース</td></tr>
<tr><td>アンケート結果</td><td colspan="2">参加者の感想
・これからもたくさんこのような催しをしてほしい。とてもいい企画でした。自分で家でもできるのがよいと思いました。後半の茶話会もとても楽しくいろんなことが参考になりました。
・分かりやすく楽しくできて良かったです。
・ウェルサポさんの存在、活動を知ることができたので良かったです。
・体を動かすイベントはすごく嬉しいのでもっとあると嬉しいです。</td><td colspan="2">満足度（全組回答）
・良い　92%
・まあ良い　8%
・どちらかでもない　0%
・あまり良くない　0%
・良くない　0%</td></tr>
<tr><td>事業風景（イメージ）</td><td colspan="4"> </td></tr>
</table>

事 業 名	アミカス△共感ゼミ 映画『メイド・イン・バングラデシュ』上映会とアフタートーク		
共 催 等	―		
日　　時	令和５年 10 月７日（土） 13：30　～　16：00	会場	ホール
講 師 等	アベディン・ヌレン （九州大学ユヌス＆椎木ソーシャル・ビジネス研究センター学術研究員）		
定　　員	150名	対　　象	小学４年生以上
参加者数	150名（女：125名、男：25名）	申込者数	181名
事業内容	10月11日の国際ガールズデーにちなんで、映画『メイド・イン・バングラデシュ』(2019年/フランス・バングラデシュ・デンマーク・ポルトガル/95分）を上映する。縫製工場の過酷な労働環境と低賃金にひとりで立ち向かった女性を描いた、実話を元にしたストーリー。 その後、同国出身で九州大学学術研究員のアベディン・ヌレンさんに、バングラデシュの女性の状況についてお話しいただいた。		
アンケート結果	**参加者の感想** ・知らない国の現状を知ることができました。労働組合はどこの職場にもあるものだと思っていましたが、最初に作った人の苦労や、法律を知ることの大切さ等も実感しました。 ・昔の話じゃなくて、最近の話っていうのがびっくりだった。私のTシャツもバングラデシュだった。考えさせられる。 ・アベディンさんがお母様のことを「私のヒーロー」と言っていたのが、とても心温まりました。	**満足度** ・よい　84% ・まあよい　10% ・どちらでもない　1% ・あまりよくない　0% ・よくない　0% ・無回答　5% **参加理由（複数回答可）** ・講師・映画に興味があった　36名 ・テーマ・内容に興味があった　65名 ・友人・知人にさそわれて　11名 ・その他　11名	
事業風景（イメージ）			

事 業 名	アミカス△共感ゼミ 実演付き！ごきげんクッキング～チームで家事を最適化～		
共 催 等	－		
日　　時	令和６年２月 10 日（土） 14：00　～　16：00	会場	料理実習室
講 師 等	滝村　雅晴（株式会社ビストロパパ代表取締役・パパ料理研究家）		
定　　員	24名	対　　象	どなたでも
参加者数	21名（女：11名、男：10名）	申込者数	71名
事業内容	日本は性別役割分業が根強く、共働きであったとしても、女性に家事育児の負担が大きくのしかかっている。 パパ料理研究家である講師より、家族全体で家事をシェアすることや、共に食事をすることの大切さをお話しいただいた後、料理実演をしていただき、参加者で試食した。 メニュー：①豚肉となすの甘辛煮②コールスロー七変化③さつまいもの炊き込みご飯		

アンケート結果

参加者の感想

- 家族間での家事分担のあり方、意識が変わるような話でした。今日をきっかけに頼りきりな部分を、少しでも自分が受け持つ意識を持ちたいと思いました。
- 料理の基本から教えていただけて良かった。
- すごく楽しく参加できました。試食もあり、とても良い時間を過ごせました。
- いろいろと考えるきっかけとなった。あまり料理が好きじゃないので参加しましたが、話を聞いて、子どもとも少し簡単なものから始めてみようと思った。

満足度

・よい	81%
・まあよい	19%
・どちらでもない	0%
・あまりよくない	0%
・よくない	0%
・無回答	0%

参加理由（複数回答可）

・講師・映画に興味があった	1名
・テーマ・内容に興味があった	15名
・友人・知人にさそわれて	3名
・その他	3名

事業風景（イメージ）

事 業 名	若年層向け人材育成講座 未来をつくるアウトプットラボ モヤモヤからジェンダー平等へ一歩踏み出す計画		
共 催 等	―		
日　　時	令和５年９月９日（土）～11 月 18 日（土）全５回 09/09、09/30 10：00～15：30 10/14、10/21 13：30～15：30　11/18 13：30～16：30	会場	視聴覚室 研修室AB
講 師 等	山内　泰（NPO法人ドネルモ代表理事） 岩永　真一（テンジン大学 学長） 中村　路子（合同会社 visionAreal 共同代表） 中松　寛子（クリエイティブライター）		
定　　員	30名	対　　象	概ね15～49歳の人
参加者数	12名（女：8名、男：4名） 延べ51名（女：37名、男：14名）	申込者数	13名
事業内容	ジェンダー平等を担う若い世代の人材育成事業。 自分の中の違和感やモヤモヤを言葉にし、その背景や原因を考え、それらをアウトプットしていく。ジェンダー平等を推進するためのアクションプランを考え発表し、それぞれがよりよい社会に向けて行動変容を起こしていく。		
アンケート結果	**参加者の感想** ・普段の生活の中では交わることのなかったメンバーと出会い、いろんな意見を聞き、とてもいい刺激をもらうことができた。講師の方々もとても素晴らしかったです。 ・異業種の方やいろんな年代の方々とお話しできたのが良かった。 ・同じようなモヤモヤを抱えている方たちと意見を共有できたり、講師の方々から多くのインプットをすることができたことが何よりよかったです。	**満足度** ・よい　83% ・まあよい　17% ・どちらでもない　0% ・あまりよくない　0% ・よくない　0% ・無回答　0% **参加理由（複数回答可）** ・講師に興味があった　1名 ・テーマ，内容に興味があった　3名 ・友人・知人にさそわれて　2名 ・その他　1名	
事業風景（イメージ）			

事 業 名	「写真とことば」ジェンダーデザイン・コンテスト		
共 催 等	九州大学芸術工学研究院　社会包摂デザイン・イニシアティブ		
日　　時	令和５年 10 月 28 日（土） 14：00　～　16：30	会場	ホール
審 査 員	小林美香・結城円・工藤真生・山口正裕・近藤美由紀		
定　　員	50名	対　　象	どなたでも
参加者数	23名（女：18名、男：5名）	申込者数	141名（作品応募者数）
事業内容	男女共同参画が社会包摂デザインに関わることによって、表現やコミュニケーション活動にも展開することを期待し、福岡市と九州大学との共催で「写真とことば」によるポスターを募集し143点の応募があった。 本コンテストでは一次審査を通過した作品の公開二次審査と審査発表を行い、最優秀賞に山田智博さん、優秀賞に高山瑛梨花さんと宮田翼さんが選出された。		
アンケート結果	参加者の感想 ・一般に浸透しつつあるジェンダー平等の概念ですが、今一度、自分の考えを深めるいい機会になったように思います。 ・普段、関わる機会のあまりない、大学生以外の人とも出会う事が出来ました。 ・色々な視点で気付かされる事があり、勉強になりました。 ・ジェンダーへの考えを深める事が出来ました。	満足度 ・よい　78% ・まあよい　11% ・どちらでもない　0% ・あまりよくない　0% ・よくない　0% ・無回答　11% 参加理由（複数回答可） ・講師に興味があった　1名 ・テーマ、内容に興味があった　5名 ・友人・知人にさそわれて　2名 ・その他　1名	
事業風景（イメージ）	 山田智博さん 高山瑛梨花さん 宮田　翼さん		

事 業 名	女性のエンパワーメントセミナー 私たちの声が未来を切り拓く～暮らしの課題を政治で解決していくために～		
共 催 等	－		
日　　時	令和５年 12 月２日（土） 14：00　～　16：00	会場	視聴覚室
講 師 等	上野　洋光（西日本新聞社 筑紫支局長）		
定　　員	40名	対　　象	女性
参加者数	24名（女：24名、男：－名）	申込者数	28名
事業内容	女性が政治に参画する意義や女性議員が少ない理由、女性議員が増えたことによって起こった変化等について学び、政治分野への関心と理解を深めることを目的とする。また、自分の意見や気づきを見出し、主体的に行動できるようになることを期待する。		
アンケート結果	**参加者の感想** ・「政治は暮らし」身近に感じる話でした。 ・普段政治に不満を持ちつつも、どのように声を反映させればいいか分かっていなかった。今後は、もっと政治に関わっていきたい。 ・男性目線の女性の活躍のお話、新鮮で、またお話の面白い方で、楽しく学べてとても良かったです。記者さん目線のお話もとても新鮮で、参加して良かったです。	**満足度** ・よい　90% ・まあよい　10% ・どちらでもない　0% ・あまりよくない　0% ・よくない　0% ・無回答　0% **参加理由（複数回答可）** ・講師・映画に興味があった　5名 ・テーマ・内容に興味があった　19名 ・友人・知人にさそわれて　1名 ・その他　0名	
事業風景（イメージ）		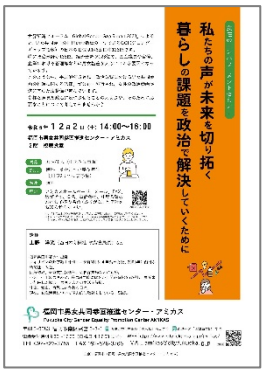	

<table>
<tr><td>事 業 名</td><td colspan="4">女性のエンパワーメントセミナー
#これでいいのか大調査　職場の「謎ルール」を考える</td></tr>
<tr><td>共 催 等</td><td colspan="4">－</td></tr>
<tr><td>日　　時</td><td>令和６年３月２日（土）
14：00　～　16：00</td><td>会場</td><td colspan="2">オンライン
（Zoom）</td></tr>
<tr><td>講 師 等</td><td colspan="4">山口　あす香（プレインスタイル代表）</td></tr>
<tr><td>定　　員</td><td>40名</td><td>対　　象</td><td colspan="2">女性</td></tr>
<tr><td>参加者数</td><td>9名（女：9名、男：－名）</td><td>申込者数</td><td colspan="2">24名</td></tr>
<tr><td>事業内容</td><td colspan="4">求人検索エンジンを提供するIndeedが行った「ハロー、ニュールール！」キャンペーン「＃これでいいのか大調査」の結果や、『守らなくていい職場の”謎ルール”ブック』を使って、職場のジェンダーギャップについて、グループで話し合う。
ジェンダーギャップのない働きやすい職場環境を目指して行動し、女性が長く働き続け、経済的に自立できることにつなげる。</td></tr>
<tr><td>アンケート結果</td><td colspan="2">参加者の感想
・社外の方との交流ができて有意義な時間でした。
・日頃、育児をしながら働いている中でモヤモヤすることがあったのですが、同じ境遇の方と意見を交わしたり、今後こうしていけたら良いなということを話したりできて、とても有意義な時間になりました。
・参加者の方々の意見を聞いて、みんな変化を望んでいるけれど、上司や社風の壁が厚かったりしてなかなか実現できないモヤモヤが伝わってきました。</td><td colspan="2">満足度
・よい　100%
・まあよい　0%
・どちらでもない　0%
・あまりよくない　0%
・よくない　0%
・無回答　0%
参加理由（複数回答可）
・講師・映画に興味があった　0名
・テーマ・内容に興味があった　6名
・友人・知人にさそわれて　0名
・その他　0名</td></tr>
<tr><td>事業風景（イメージ）</td><td colspan="2">本講座は写真撮影なし</td><td colspan="2">
</td></tr>
</table>

事 業 名	女性の人生サポート講座 「プロローグ～あなたの人生をあなた自身が選んでいくために～」		
共 催 等	女性協同法律事務所　一般社団法人カーネーション		
日　　時	令和５年５月 20 日（土） 14：00　～　16：30	会場	視聴覚室
講 師 等	柏熊　志薫　（女性協同法律事務所　弁護士）		
定　　員	40名	対　　象	女性
参加者数	11名（女：11名、男：－名）	申込者数	16名
事業内容	女性が「自立」した人生を送り、さまざまな問題へ対処できるよう、普段は、関わることが少ない弁護士や税理士の方々から専門的な知識を学び、問題発生時に必要な対処能力を高めることを目的とする連続講座。 本講座では、女性が自分の人生を主体的に選択するために、ジェンダーに関して法的に知っておきたいことについて解説した。		
アンケート結果	参加者の感想 ・普段、無意識に判断してしまっていたジェンダーについて、振り返る機会が出来ました。「どんなに細くても自分の脚で立っていることが大事です」との言葉が印象的でした。 ・大変、勉強になり、ずっと抱えていた、暗い気持ちがとても軽くなりました。また参加したいと思いました。 ・中々、きちんと根拠データのある専門家の方の話を直で聞く機会がないのでとても良かったです。 ・無料でこのような企画を実施していただけるのは本当にありがたいです。	満足度 ・よい　80% ・まあよい　10% ・どちらでもない　10% ・あまりよくない　0% ・よくない　0% ・無回答　0% 参加理由（複数回答可） ・講師に興味があった　0名 ・テーマ、内容に興味があった　10名 ・友人・知人にさそわれて　0名 ・その他　0名	
事業風景（イメージ）	本講座は写真撮影なし	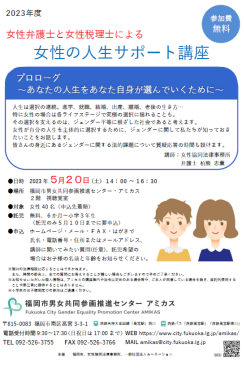	

<table>
<tr><td>事 業 名</td><td colspan="4">女性の人生サポート講座
「相続と遺言の基礎知識」</td></tr>
<tr><td>共 催 等</td><td colspan="4">女性協同法律事務所　一般社団法人カーネーション</td></tr>
<tr><td>日　　時</td><td>令和５年６月 17 日（土）
14：00　～　16：30</td><td>会場</td><td colspan="2">視聴覚室</td></tr>
<tr><td>講 師 等</td><td colspan="4">石本　恵　（女性協同法律事務所　弁護士）</td></tr>
<tr><td>定　　員</td><td>40名</td><td>対　　象</td><td colspan="2">女性</td></tr>
<tr><td>参加者数</td><td>34名（女：34名、男：－名）</td><td>申込者数</td><td colspan="2">37名</td></tr>
<tr><td>事業内容</td><td colspan="4">女性が「自立」した人生を送り、さまざまな問題へ対処できるよう、普段は、関わることが少ない弁護士や税理士の方々から専門的な知識を学び、問題発生時に必要な対処能力を高めることを目的とする連続講座。
本講座では、老後のお金について、相続や遺言書作成の注意点などを解説した。</td></tr>
<tr><td>アンケート結果</td><td colspan="2">参加者の感想
・必ず来る将来（相続）に備え知識をいただけました。
・とても分かりやすく関心のあるテーマについてガイドラインが理解できた。
・大学の講座のようで面白かったです！すごくためになります。すごく勉強になりました。
・資料を見た時には「理解できるかな？」と不安になりましたが、説明が分かりやすくて有意義でした。
・とても分かりやすく丁寧で、予想以上に素晴らしい内容でした。</td><td colspan="2">満足度
・よい　90%
・まあよい　7%
・どちらでもない　0%
・あまりよくない　0%
・よくない　0%
・無回答　3%

参加理由（複数回答可）
・講師に興味があった　0名
・テーマ、内容に興味があった　28名
・友人・知人にさそわれて　0名
・その他　2名</td></tr>
<tr><td>事業風景（イメージ）</td><td colspan="2">本講座は写真撮影なし</td><td colspan="2"> 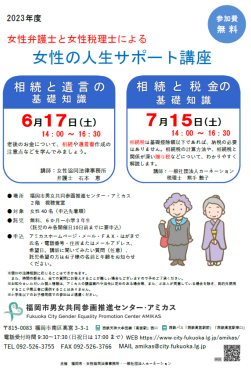
</td></tr>
</table>

<table>
<tr><td>事 業 名</td><td colspan="4">女性の人生サポート講座
「相続と税金の基礎知識」</td></tr>
<tr><td>共 催 等</td><td colspan="4">女性協同法律事務所　一般社団法人カーネーション</td></tr>
<tr><td>日　　時</td><td>令和５年７月 15 日（土）
14：00　～　16：30</td><td colspan="2">会場</td><td>視聴覚室</td></tr>
<tr><td>講 師 等</td><td colspan="4">熊手 艶子（一般社団法人カーネーション 税理士）</td></tr>
<tr><td>定　　員</td><td>40名</td><td>対　　象</td><td colspan="2">女性</td></tr>
<tr><td>参加者数</td><td>39名（女：39名、男：－名）</td><td>申込者数</td><td colspan="2">44名</td></tr>
<tr><td>事業内容</td><td colspan="4">女性が「自立」した人生を送り、さまざまな問題へ対処できるよう、普段は、関わることが少ない弁護士や税理士の方々から専門的な知識を学び、問題発生時に必要な対処能力を高めることを目的とする連続講座。
本講座では、老後の課題になりがちな相続税や贈与税等、税金の仕組みについて解説した。</td></tr>
<tr><td>アンケート結果</td><td colspan="2">参加者の感想
・実生活に関する税金、特に相続税は自分の身近な問題がとても分かりやすく講義を受けました。とても役立つお話、ありがとうございます。
・説明や事例が持ち出されて分かりやすい。もっと、贈与、税に関心を持つ必要があると思う。
・普段、こういう内容の話を専門家から聞く機会が無いのでよい。
・これから相続を考えて行いたい。参考になり活用したいと思います。</td><td colspan="2">満足度
・よい　73%
・まあよい　22%
・どちらでもない　0%
・あまりよくない　0%
・よくない　0%
・無回答　5%

参加理由（複数回答可）
・講師に興味があった　1名
・テーマ、内容に興味があった　37名
・友人・知人にさそわれて　1名
・その他　0名</td></tr>
<tr><td>事業風景（イメージ）</td><td colspan="2">本講座は写真撮影なし</td><td colspan="2"> 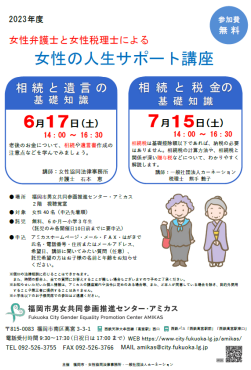
</td></tr>
</table>

事 業 名	女性の人生サポート講座 「女性と老後～自分のこれからを考える時～」		
共 催 等	女性協同法律事務所　一般社団法人カーネーション		
日　　時	令和５年８月 19 日（土） 14：00　～　16：30	会場	視聴覚室
講 師 等	佐木 さくら　（女性協同法律事務所　弁護士）		
定　　員	40名	対　　象	女性
参加者数	32名（女：32名、男：－名）	申込者数	35名
事業内容	女性が「自立」した人生を送り、さまざまな問題へ対処できるよう、普段は、関わることが少ない弁護士や税理士の方々から専門的な知識を学び、問題発生時に必要な対処能力を高めることを目的とする連続講座。 本講座では、老後の住居や財産管理、介護等、実際に問題となる場面や状況を想定し、老後を考える上で必要な法的知識や制度について解説した。		
アンケート結果	参加者の感想 ・専門家によるしっかりした内容の講座なので、実践にとても役に立ち、とても良い。 ・自分で情報を得ようとすると、多岐に渡っていて、とても難しく悩むことも多いのですが、とてもコンパクトにまとめていただき、とても助かります。 ・これからの人生において言葉は知っていても詳しい内容は知らないことばかりだったので知れて良かった。 ・曖昧だった細かい事がはっきりして、大変良かったです。	満足度 ・よい　77% ・まあよい　20% ・どちらでもない　0% ・あまりよくない　0% ・よくない　0% ・無回答　3% 参加理由（複数回答可） ・講師に興味があった　0名 ・テーマ、内容に興味があった　29名 ・友人・知人にさそわれて　0名 ・その他　1名	
事業風景（イメージ）	本講座は写真撮影なし	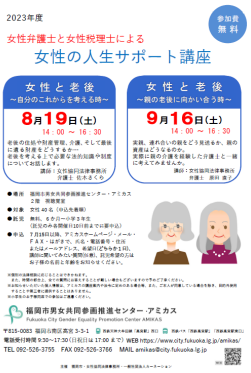	

<table>
<tr><td>事 業 名</td><td colspan="4">女性の人生サポート講座
「女性と老後～親の老後に向かい合う時～」</td></tr>
<tr><td>共 催 等</td><td colspan="4">女性協同法律事務所　一般社団法人カーネーション</td></tr>
<tr><td>日　　時</td><td>令和５年９月 16 日（土）
14：00　～　16：30</td><td>会場</td><td colspan="2">視聴覚室</td></tr>
<tr><td>講 師 等</td><td colspan="4">原田 直子　（女性協同法律事務所　弁護士）</td></tr>
<tr><td>定　　員</td><td>40名</td><td>対　　象</td><td colspan="2">女性</td></tr>
<tr><td>参加者数</td><td>24名（女：24名、男：－名）</td><td>申込者数</td><td colspan="2">31名</td></tr>
<tr><td>事業内容</td><td colspan="4">女性が「自立」した人生を送り、さまざまな問題へ対処できるよう、普段は、関わることが少ない弁護士や税理士の方々から専門的な知識を学び、問題発生時に必要な対処能力を高めることを目的とする連続講座。
本講座では、親をどう見送るか、親の資産はどうなるのか等、実際に親の介護を経験した弁護士が親の老後に向き合う上で必要な法的知識や制度について解説した。</td></tr>
<tr><td>アンケート結果</td><td colspan="2">参加者の感想
・実際の介護の詳しい事例から法的な事、相続であらゆるポイントを話してくださり、大変、参考になりました。とても分かりやすかったです！ありがとうございました。
・弁護士の方の貴重な意見をお聞きできてありがたいです。
・個人で弁護士さん等へ聞きに行くのもとてもハードルが高いですが、こういう形だと、かなり気軽にお話を聞けて助かります。</td><td colspan="2">満足度
・よい　95%
・まあよい　5%
・どちらでもない　0%
・あまりよくない　0%
・よくない　0%
・無回答　0%

参加理由（複数回答可）
・講師に興味があった　1名
・テーマ、内容に興味があった　19名
・友人・知人にさそわれて　1名
・その他　1名</td></tr>
<tr><td>事業風景（イメージ）</td><td colspan="2">本講座は写真撮影なし</td><td colspan="2"> 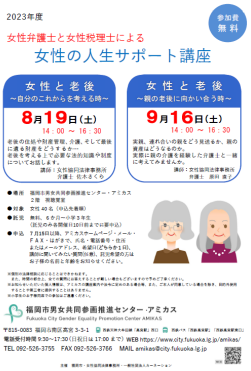
</td></tr>
</table>

事 業 名	女性の人生サポート講座 「知って活用しよう労働のルール」		
共 催 等	女性協同法律事務所　一般社団法人カーネーション		
日　　時	令和５年 10 月 21 日（土） 14：00　～　16：30	会場	視聴覚室
講 師 等	相原わかば　（女性協同法律事務所　弁護士）		
定　　員	40名	対　　象	女性
参加者数	６名（女：６名、男：－名）	申込者数	６名
事業内容	女性が「自立」した人生を送り、さまざまな問題へ対処できるよう、普段は、関わることが少ない弁護士や税理士の方々から専門的な知識を学び、問題発生時に必要な対処能力を高めることを目的とする連続講座。 本講座では、セクハラ・マタハラ・パワハラや、残業代の不払やパートの更新など、守るべき労働のルールについて解説した。		
アンケート結果	参加者の感想 ・労働問題について学ぶ場が少ないので助かる。 ・とても勉強になりました。質問へもご対応いただきありがとうございました。 ・大人になって学ぶ機会を頂けるのは、大変ありがたいです。 ・無料で託児もあるのが本当にありがたいです。 ・受講出来る機会を準備して頂きありがとうございました。	満足度 ・よい　100% ・まあよい　0% ・どちらでもない　0% ・あまりよくない　0% ・よくない　0% ・無回答　0% 参加理由（複数回答可） ・講師に興味があった　0名 ・テーマ、内容に興味があった　6名 ・友人・知人にさそわれて　0名 ・その他　0名	
事業風景（イメージ）	本講座は写真撮影なし	 2023年度 参加費無料 女性弁護士と女性税理士による 女性の人生サポート講座 知って活用しよう労働のルール 10月21日(土) 14：00 ～ 16：30 セクハラ・マタハラ・パワハラや、残業代の不払やパートの更新、妊娠・出産して働き続けるには？子育ての方には？安心して働き続けるために、守るべき労働のルールを知りトラブルの備えます。 講師：女性協同法律事務所 弁護士 相原わかば DV・ストーカー・性暴力 11月18日(土) 14：00 ～ 16：30 DV・ストーカー・性暴力に関するトラブルは、法律の知識をもってこで身を守る大切な人生を守ることができます。 講師：女性協同法律事務所 弁護士　井戸 美穂 ●場所　福岡市男女共同参画推進センター・アミカス 2階 視聴室 ●対象　女性 40名（子ども同伴） ●託児　無料。6ヵ月～小学3年生（託児のみ希望は21日までに要申込） ●申込　アミカホームページ、メール・FAX・はがきで 氏名・電話番号・住所またはメールアドレス、希望日、講師に聞いてみたい質問（任意）、託児希望の方は右子様の名前と年齢を知らせてください。 ※当日の会場地図は、ホームページ参照。 また、駐車場は、当日の駐車場は確保できないため、公共交通機関でご来ください。 ※当日でもまだ少しの間、受付を。アミカ交流館前の平面に空のものがあり駐車場、また、ご来ご利用してしまう場合も有ります。当日の駐車はまとり平面に置いて駐車をしないでください。 ※小学生以下の子様は原則その保護者と同伴。 福岡市男女共同参画推進センター アミカス Fukuoka City Gender Equality Promotion Center AMIKAS 〒815-0083 福岡市南区高宮 3-3-1 西鉄平尾方面線（高宮駅）西口、地下鉄バス（別府高宮駅前）（別府高宮駅南口） 電話受付時間 9:30～17:30（日祝日は 17:00 まで） 時間 https://www.city.fukuoka.lg.jp/amikas/ TEL 092-526-3755　FAX 092-526-3766　MAIL amikas@city.fukuoka.lg.jp ※後　福岡市（福岡市男女共同参画推進センター アミカス）、女性協同法律事務所、一般社団法人カーネーション	

事 業 名	女性の人生サポート講座 「ＤＶ・ストーカー・性暴力」		
共 催 等	女性協同法律事務所　一般社団法人カーネーション		
日　　時	令和５年 11 月 18 日（土） 14：00　～　16：30	会場	視聴覚室
講 師 等	井芹　美瑛　（女性協同法律事務所　弁護士）		
定　　員	40名	対　　象	女性
参加者数	８名（女：８名、男：－名）	申込者数	12名
事業内容	女性が「自立」した人生を送り、さまざまな問題へ対処できるよう、普段は、関わることが少ない弁護士や税理士の方々から専門的な知識を学び、問題発生時に必要な対処能力を高めることを目的とする連続講座。 今回は、ＤＶ・ストーカー・性暴力などのトラブルに対応する法的知識について解説した。		
アンケート結果	参加者の感想 ・現場での具体例を弁護士から聞ける貴重な時間でした。受講人数が少なくてもったいないと思いました。 ・弁護士の先生のお話を聞けて、とても勉強になり、ありがたいです。 ・いつもありがたく、参加させて頂いています。ありがとうございます。 ・外部から見えない閉ざされた空間（家庭）で妻や子にストレスを与え続けている自覚がない彼に、私はどうしたら良いのでしょう？	満足度 ・よい　86% ・まあよい　14% ・どちらでもない　0% ・あまりよくない　0% ・よくない　0% ・無回答　0% 参加理由（複数回答可） ・講師に興味があった　0名 ・テーマ、内容に興味があった　6名 ・友人・知人にさそわれて　0名 ・その他　2名	
事業風景（イメージ）	本講座は写真撮影なし		

事 業 名	女性の人生サポート講座 「離婚～基礎知識編～」		
共 催 等	女性協同法律事務所　一般社団法人カーネーション		
日　　時	令和５年 12 月 16 日（土） 14：00　～　16：30	会場	視聴覚室
講 師 等	山﨑　あづさ　（女性協同法律事務所　弁護士）		
定　　員	40名	対　　象	女性
参加者数	32名（女：32名、男：－名）	申込者数	37名
事業内容	女性が「自立」した人生を送り、さまざまな問題へ対処できるよう、普段は、関わることが少ない弁護士や税理士の方々から専門的な知識を学び、問題発生時に必要な対処能力を高めることを目的とする連続講座。 本講座では、離婚を考えるときに知っておきたい基礎的な知識（親権・養育費・慰謝料・年金分割等）や手続きを解説した。		

アンケート結果

参加者の感想
- 漠然と離婚したいと思っていたので、今後どう動いたら良いか、考える良い機会でした。
- 大変勉強になりました！！やはりインターネットや人に聞くよりも、弁護士の先生のお話しは、とても解りやすく、ありがたいです。
- 初めて参加しましたが、勉強になりました。たまたま市政だよりを見ていて気付いて良かったです。
- 正に必要な知識、助かった！

満足度

・よい	88%
・まあよい	12%
・どちらでもない	0%
・あまりよくない	0%
・よくない	0%
・無回答	0%

参加理由（複数回答可）

・講師に興味があった	1名
・テーマ、内容に興味があった	24名
・友人・知人にさそわれて	1名
・その他	1名

事業風景（イメージ）

本講座は写真撮影なし

<table>
<tr><td>事 業 名</td><td colspan="4">女性の人生サポート講座
「離婚～実践編～」</td></tr>
<tr><td>共 催 等</td><td colspan="4">女性協同法律事務所　一般社団法人カーネーション</td></tr>
<tr><td>日　　時</td><td>令和６年１月 20 日（土）
14：00　～　16：30</td><td>会場</td><td colspan="2">視聴覚室</td></tr>
<tr><td>講 師 等</td><td colspan="4">松浦　恭子　（女性協同法律事務所　弁護士）</td></tr>
<tr><td>定　　員</td><td>40名</td><td>対　　象</td><td colspan="2">女性</td></tr>
<tr><td>参加者数</td><td>31名（女：31名、男：－名）</td><td>申込者数</td><td colspan="2">35名</td></tr>
<tr><td>事業内容</td><td colspan="4">女性が「自立」した人生を送り、さまざまな問題へ対処できるよう、普段は、関わることが少ない弁護士や税理士の方々から専門的な知識を学び、問題発生時に必要な対処能力を高めることを目的とする連続講座。
本講座では、離婚手続きを進める際のことを中心に質疑応答を交え、実践的な知識について解説した。</td></tr>
<tr><td>アンケート結果</td><td colspan="2">参加者の感想
・インターネットの情報より生のお話はとても勉強、学びになり、ありがたい。
・実際の事例をまじえて分かりやすく話して下さり、かなり明確に悩みが解消されました。
・専門弁護士から実践的な知識を教えていただく機会はなかなかなく、しかも無料で受講でき、ありがたいです。
・前向きになれました。「目標は離婚のみ、夫の改心は求めない」が心に刺さりました。</td><td colspan="2">満足度
・よい　89%
・まあよい　11%
・どちらでもない　0%
・あまりよくない　0%
・よくない　0%
・無回答　0%

参加理由（複数回答可）
・講師に興味があった　3名
・テーマ、内容に興味があった　26名
・友人・知人にさそわれて　1名
・その他　1名</td></tr>
<tr><td>事業風景（イメージ）</td><td colspan="2">本講座は写真撮影なし</td><td colspan="2">
</td></tr>
</table>

事 業 名	男性が学ぶ法律講座 「知っておきたい離婚の基礎知識」		
共 催 等	―		
日　　時	令和６年２月７日（水） 19：00　～　21：00	会場	視聴覚室
講 師 等	細永 貴子（プライマリー法律事務所　弁護士）		
定　　員	40名	対　　象	男性
参加者数	19名（女：－名、男：19名）	申込者数	22名
事業内容	男性のための法律講座として、今回は、離婚やＤＶに悩む男性へ子どものことやお金のこと、あるいは離婚したくない場合など、離婚に関する問題を解決するための正しい法律の基礎知識を解説。 講座の後半、匿名での質問票への応答時間も設けた。		

アンケート結果

参加者の感想

- 今後の参考になりました。
- 分かりやすい内容で良かったです。
- 男性向けのこの内容は珍しい。
- 今回の開催に感謝しています。勉強になりました。
- 分かりやすかった。
- デリケートな話題で興味深く聞けた。
- 今後も離婚に関するセミナーやカウンセリングのような内容を実施してほしい。

満足度

・よい	73%
・まあよい	27%
・どちらでもない	0%
・あまりよくない	0%
・よくない	0%
・無回答	0%

参加理由（複数回答可）

・講師に興味があった	0名
・テーマ、内容に興味があった	14名
・友人・知人にさそわれて	1名
・その他	0名

事業風景（イメージ）

本講座は写真撮影なし

事 業 名	アミカス日本語クラス		
共 催 等	日本語クラス高宮		
日　　時	令和５年４月 10 日（月）　～令和６年３月 25 日（月）の月曜日（全 40 回）※3/25 のイベントは雨天中止 10：15　～　11：45	会場	研修室ＡＢ
講 師 等	坂田　千代美（日本語クラス高宮）他13名		
定　　員	40名/回	対　　象	福岡在住の外国人
参加者数	59名（女：42名、男：17名） 延べ838名（女：609名、男：229名）	申込者数	59名
事業内容	福岡在住の外国人を対象に、日本語習得支援のための日本語教室を週１回開催。日常生活から就業、人間関係など、日本社会に溶け込み、自立できるよう支援する。		

アンケート結果

参加者の感想

- 先生はとても優しくて熱心で、日本語もかなり上達しました。
- アミカスのクラスに参加して、いろいろなおもしろい勉強を知りました。楽しいです。ありがとうございます。
- 週に１回のクラスでは、先生やクラスメートとの交流がとてもリラックスできます。授業のテーマが面白い。
- このクラスは多くの人が上達するのを助けます。それだけでなく新しい友達もできます。

満足度

・よい	100%
・まあよい	0%
・どちらでもない	0%
・あまりよくない	0%
・よくない	0%
・無回答	0%

参加理由（複数回答可）

・講師に興味があった	11名
・テーマ、内容に興味があった	10名
・友人・知人にさそわれて	6名
・その他	3名

事業風景（イメージ）

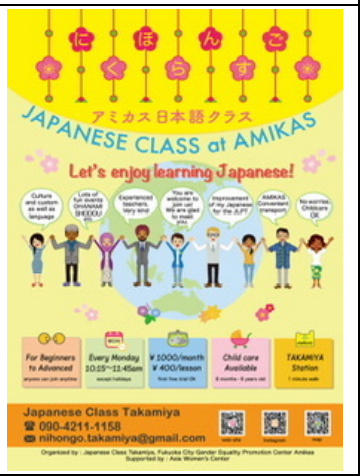

事 業 名	女性のキャリア形成支援セミナー ① リーダークラス　② 若手クラス		
共 催 等			
日　　時	① リーダークラス R5 年 9 月 20 日（水）～11 月 2 日（木）（全４回） ② 若手クラス R5 年 10 月 26 日（木）～11 月 9 日（木）（全２回） 13：00 ～ 16：00	会場	視聴覚室
講 師 等	松枝 美華 ・ 猿渡 大吾郎 （株式会社GSSヒューマンソリューションズ）		
定　　員	① 30名　② 30名	対　　象	女性
参加者数	① 16名　延べ 57名 ② 23名　延べ 45名	申込者数	① 16名　② 26名
事業内容	①リーダーを目指す女性を対象に、ロジカルシンキングやマネジメント等、職場の中でリーダーとして活躍するために必要な知識を学ぶ連続講座。 ②入社10年以内を目途とした若手社員を対象に、様々なライフステージを経ても働き続けられるようキャリアデザイン形成支援のための連続講座。		

アンケート結果

参加者の感想

- キャリアを形成することと家庭も大事にしたい気持ちで悩んでいたが、どっちも大事にする自分でも、それは自分がなりたいものなので、誰にも否定されるものではないのだと感じられた。
- 先輩社員を交えたトークセッションでは、実際に子育てをしながら働いている先輩社員の声を聞くことができて、自分も頑張りたいと思えたので、今後も続けて欲しいです。

満足度（%）

	①	②
・非常によい	72	82
・よい	14	14
・どちらでもない	14	4
・あまりよくない	0	0
・よくない	0	0
・無回答	0	0

事業風景（イメージ）

事　業　名	女性の就労継続支援 これからの自分らしいキャリアデザインのヒント		
共 催 等	―		
日　　時	令和５年 11 月３日（金・祝） 14：00～16：00	会　　場	視聴覚室
講 師 等	藤重　知子　氏（合同会社ふじこカンパニー 代表） 渡邊　愛　　氏（加熱寿司　代表） 船本　由梨　氏（「女性のためのウェルカムバック支援プログラム」２期生）		
定　　員	30名	対　　象	福岡市内在住または通勤する女性
参加者数	20名（女：20名・男：－名）	申込者数	24名
事業内容	専業主婦から再就職した女性、起業し様々な事業を手掛けている女性のそれぞれの仕事とプライベートの両立などの経験を話してもらうトークセッションを実施。参加者はグループトークを実施し、参加者同士での意見交換やパネリストに疑問点を質問できる時間を設けた。		
アンケート結果	**参加者の感想** ・ちょうどダイレクトに悩んでいた内容だったので、とても魅力的で嬉しかった、勉強になりました。 ・これから育休に入ります。今後のキャリアデザインについてヒントを得ることができました。 ・夢を実現していっている先輩方のお話を聞いて、学べることが沢山あり、すぐにでも実践したいなと思った。同じ境遇の方などとも共通する悩みや将来についてなどをお話できて貴重なお時間でした。	**満足度** ・よい　100% ・まあよい　0% ・どちらでもない　0% ・あまりよくない　0% ・よくない　0% **参加理由（複数回答可）** ・講師に興味があった　7名 ・テーマ内容に興味があった　14名 ・友人・知人にさそわれて　0名 ・その他　0名	
事業風景（イメージ）			

事 業 名	就職支援セミナー 「女性のための就職応援プログラム（連続講座）」１期		
共 催 等	共催：ハローワーク福岡南		
日　　時	令和５年６月 30 日（金）～７月 14 日（金）（全３回） セミナー：10：00～12：00（ ２回：６/30・７/14 ） 個別支援：期間中 ひとり30分程度（名）	会場	研修室Ｂ
講 師 等	山口　雅子（シティハローワークみなみ就職支援ナビゲーター）		
定　　員	20名	対　　象	就職を希望する女性
参加者数	11名　　（女：11名、男：－名） 延べ25名（女：25名、男：－名）	申込者数	16名
事業内容	結婚、出産、育児などで離職し、再就職を目指している女性を対象に、自分自身に合った就職を支援する連続講座。 Step１：（セミナー）履歴書・職務経歴書の書き方や、自分の強みを知り自己ＰＲの方法を学ぶ。 Step２：（個別支援）ハローワーク職員による履歴書・職務経歴書の添削や「バーチャル就活」の体験。 Step３：（セミナー）模擬面接の実施。		

参加者の感想

- 毎回大変勉強になりました。1日ごとに自分が成長しているように感じました。特に２回目は自分の為に時間を割いてアドバイス下さるのは、身に入り方が全く違いやはり直接支援・対面の力は大きいなと改めて感じました。
- 自分を振り返るいい機会になりました。志望動機や自己ＰＲの具体的な作り方を１回ワークとして取り入れていただけると更に良いかと思います。

満足度	Step1	Step3
・よい	90%	100%
・まあよい	10%	0%
・どちらでもない	0%	0%
・あまりよくない	0%	0%
・よくない	0%	0%
・無回答	0%	0%
参加理由（複数回答可）		
・講師に興味があった	1名	－名
・テーマ，内容に興味があった	10名	－名
・友人・知人にさそわれて	0名	－名
・その他	0名	－名

事業風景（イメージ）

事 業 名	就職支援セミナー 「女性のための就職応援プログラム（連続講座）」２期		
共 催 等	共催：ハローワーク福岡南		
日　　時	令和５年 10 月 13 日（金）～10 月 27 日（金）（全３回） セミナー：10：00～12：00（ ２回：10/13・10/27 ） 個別支援：期間中 ひとり30分程度（13名）	会場	研修室Ｂ
講 師 等	山口　雅子（シティハローワークみなみ就職支援ナビゲーター）		
定　　員	20名	対　　象	就職を希望する女性
参加者数	14名　　（女：14名、男：－名） 延べ35名（女：35名、男：－名）	申込者数	16名
事業内容	結婚、出産、育児などで離職し、再就職を目指している女性を対象に、自分自身に合った就職を支援する連続講座。 Step１：(セミナー）履歴書・職務経歴書の書き方や、自分の強みを知り自己ＰＲの方法を学ぶ。 Step２：(個別支援）ハローワーク職員による履歴書・職務経歴書の添削や「バーチャル就活」の体験。 Step３：(セミナー）模擬面接の実施。		

参加者の感想

- 履歴書、職務経歴書、迷っていたことがクリアになり、分かりやすかった。言葉だけでなく、ふきだしを活用してのプレゼンテーションがすばらしい。
- 再就職について、情報をえられました。1歩前進できたと思います。
- 3回コースという企画で、たいへん良かった。女性ばかりだったので、気にせず参加できた。
- 他の方の良いところを知れたり、自分の改善点を見つけることが出来て貴重な経験になりました。

満足度	Step1	Step3
・よい	84%	100%
・まあよい	8%	0%
・どちらでもない	8%	0%
・あまりよくない	0%	0%
・よくない	0%	0%
・無回答	0%	0%
参加理由（複数回答可）		
・講師に興味があった	2名	－名
・テーマ，内容に興味があった	11名	－名
・友人・知人にさそわれて	0名	－名
・その他	1名	－名

事業風景（イメージ）

事 業 名	就職支援セミナー 「子育て女性のお仕事スタートアップ」Ⅰ期		
共 催 等	共催：ハローワーク福岡南		
日　　時	令和５年６月９日（金） セミナー：10：00～12：00 ハローワーク利用：13：15～15：00（利用者３名）	会場	研修室Ｂ
講 師 等	山口　雅子（シティハローワークみなみ就職支援ナビゲーター）		
定　　員	16名	対　　象	就職を希望する子育て中の女性
参加者数	6名（女：6名、男：－名）	申込者数	10名
事業内容	子育てをしながら就職活動を始める際の心構えや、保育園・幼稚園探し、仕事の見つけ方など、就職活動に関するさまざまな不安を座談会形式で一緒に考えていくセミナー。また、希望者は午後、シティハローワークみなみを利用いただいた。		

アンケート結果

参加者の感想

・自身の状況について客観的に考えることができるのがよかったです。
・今後の活動について仕事のやりがいという視点で就活をしたいという希望を持つことができました。
・勉強になった。参加して良かったです。
・不安etcについてお話をきけたのが良かった。
・同じような境遇の方のお話を聞けたのが良かった。

満足度

・よい	83%
・まあよい	17%
・どちらでもない	0%
・あまりよくない	0%
・よくない	0%
・無回答	0%

参加理由（複数回答可）

・講師に興味があった	6名
・テーマ，内容に興味があった	0名
・友人・知人にさそわれて	0名
・その他	0名

事業風景（イメージ）

事 業 名	就職支援セミナー 「子育て女性のお仕事スタートアップ」Ⅱ期		
共 催 等	共催：ハローワーク福岡南		
日　　時	令和５年９月 15 日（金） セミナー：10：00～12：00 ハローワーク利用：13：15～14：00（利用者２名）	会場	研修室Ｂ
講 師 等	山口　雅子（シティハローワークみなみ就職支援ナビゲーター）		
定　　員	16名	対　　象	就職を希望する子育て中の女性
参加者数	9名（女：9名、男：－名）	申込者数	24名
事業内容	子育てをしながら就職活動を始める際の心構えや、保育園・幼稚園探し、仕事の見つけ方など、就職活動に関するさまざまな不安を座談会形式で一緒に考えていくセミナー。また、希望者は午後、シティハローワークみなみを利用いただいた。		

アンケート結果

参加者の感想

- 普段同じ境遇の方と話す機会がないので、話せて良かった。
- 気づきがあった。意見交換できてよかった。
- 同じ悩みを持つ方とお話ができるので良かった。
- リアルな人生のライフラインチャートのお話を聞けて、働く事への意識を高めることができました。
- 就活のイメージが湧いた。早速行動に移して行こうと思います。

満足度

・よい	89%
・まあよい	11%
・どちらでもない	0%
・あまりよくない	0%
・よくない	0%
・無回答	0%

参加理由（複数回答可）

・講師に興味があった	0名
・テーマ，内容に興味があった	8名
・友人・知人にさそわれて	0名
・その他	1名

事業風景（イメージ）

事業名	アミカス女性のための起業ゼミ ～ここから始まる、新しい自分～		
共 催 等	―		
日　　時	令和５年 10 月 29 日～12 月 10 日（全５回） 13：00～16：00	会　　場	視聴覚室 研修室A・B
講 師 等	齊藤　久美氏（中小企業診断士、株式会社SAKU代表取締役）他４名		
定　　員	30名	対　　象	起業に関心のある女性
参加者数	31名（女：31名、男：－名） ※延べ134名（女：134名、男：－名）	申込者数	33名
事業内容	中小企業診断士、税理士、WEB集客コンサルタントが様々な視点から起業のノウハウを伝え、具体的なアドバイスをしていくほか、ビジネスプランの発表を行った。		
アンケート結果	**参加者の感想** ・1人1人にわかりやすく、的確なアドバイスを頂き、とても勉強になりました。今回のゼミで起業の思いを発表することで、自分に足りないものや、しなければならないことが明確になりました。 ・この1ヶ月半、回を重ねるたびに、頭の中がクリアになり、自分のやりたい方向が具体的に見えてきました。本当に、参加してよかったです。 ・皆さんの色々な視点や普段関わらない可能性がある人との交流で学ぶ事が多い機会となりました。色々な立場の方々が話される事で気づかなかった点などに出会えて良かったと思いました。	**満足度** ・よい　94% ・まあよい　6% ・どちらでもない　0% ・あまりよくない　0% ・よくない　0% **参加理由（複数回答可）** ・講師に興味があった　5名 ・テーマ内容に興味があった　22名 ・友人・知人にさそわれて　1名 ・その他　1名	
事業風景（イメージ）			

<table>
<tr><td>事 業 名</td><td colspan="3">ライフシフトによる女性のキャリア支援事業
「カラフル Ｌｉｆｅ カレッジ ｉｎ Ｆｕｋｕｏｋａ」</td></tr>
<tr><td>共 催 等</td><td colspan="3">－</td></tr>
<tr><td>日　　時</td><td>令和５年８月 26 日（土）～令和６年２月４日（日）（全５回）
13：30～16：30</td><td>会場</td><td>アミカス
視聴覚室、ホール</td></tr>
<tr><td>講 師 等</td><td colspan="3">井上　野乃花　氏（ライフシフトコーチ）
大野　誠一氏（ライフシフト・ジャパン代表）</td></tr>
<tr><td>定　　員</td><td>30名</td><td>対　　象</td><td>福岡市内在住または通勤する女性</td></tr>
<tr><td>参加者数</td><td>セミナー：30名（女：30名、男：－名）
発表会：45名</td><td>申込者数</td><td>35名</td></tr>
<tr><td>事業内容</td><td colspan="3">①ライフシフトや自分の価値観について学び、ライフシフトマップ、ライフシフトプランを作成するセミナー②コーチングやメール配信のフォローアップ③ライフシフトの裾野を広げるための発表会
①～③のプログラムで実施。</td></tr>
<tr><td>アンケート結果</td><td colspan="2">参加者の感想
・自分の価値観や人生について振り返る、いいきっかけになりました。
・講師の方の話が大変興味深く、ワークショップも楽しく取り組めた。
・グループワークによって新しい気づきもあり、人と話しながら自己と向き合っていくというもの良いなと思いました。
・楽しく作業できて、あっという間に時間が過ぎました。他の皆さんの違った視点やアイデアも感心しきりでした。</td><td>満足度
・よい　86%
・まあよい　13%
・どちらでもない　1%
・あまりよくない　0%
・よくない　0%

参加理由（複数回答可）
・講師に興味があった　7%
・テーマ内容に興味があった　90%
・友人・知人にさそわれて　3%</td></tr>
<tr><td>事業風景（イメージ）</td><td colspan="2"> </td><td> </td></tr>
</table>

<table>
<tr><td>事 業 名</td><td colspan="4">女性の起業スキルアップセミナー
「プチ起業から事業を成長させよう！」</td></tr>
<tr><td>共 催 等</td><td colspan="4">共催：福岡県よろず支援拠点</td></tr>
<tr><td>日　　時</td><td colspan="2">令和 6 年 1 月 13 日（土）
14：00～15：30</td><td>会場</td><td>視聴覚室</td></tr>
<tr><td>講 師 等</td><td colspan="4">深川　智恵美さん（福岡県よろず支援拠点コーディネーター）</td></tr>
<tr><td>定　　員</td><td colspan="2">30名</td><td>対　　象</td><td>女性</td></tr>
<tr><td>参加者数</td><td colspan="2">34名（女：34名、男：－名）</td><td>申込者数</td><td>40名</td></tr>
<tr><td>事業内容</td><td colspan="4">女性の起業に必要な考え方やお客様の目線、またスキルを提供し、実際の起業へ繋げるよう支援する。</td></tr>
<tr><td>アンケート結果</td><td colspan="2">参加者の感想
・具体的に事業をしている方の話を聞くことで準備する事など知る事ができた。
・お客様に喜ばれること、自分のお店を継続してもらえることが大切だと実感した。
・早い段階での事務所設立など覚悟も大切だと尽々感じました。ヒントもいくつもいただけました。
・深川さんの実体験を聞くことで、怖がらずにまずは起業をして、問題が起きればその都度解決して行けば良いことが分かり、背中を押して頂けました。</td><td colspan="2">満足度
・大変参考になった　62%
・参考になった　29%
・あまり参考にならなかった　3%
・無回答　6%
※福岡県よろず支援拠点の様式を使用。

参加理由（複数回答可）
集計なし</td></tr>
<tr><td>事業風景（イメージ）</td><td colspan="2">今回は、写真撮影なし</td><td colspan="2">
</td></tr>
</table>

事 業 名	アミカス×スタカフェ女性起業交流会 ～自分らしい起業のための仲間づくり～		
共 催 等	福岡市スタートアップカフェ		
日　　時	令和５年 10 月 15 日（日） 10：30　～　12：30	会場	福岡市スタートアップカフェ
講 師 等	松原 始子氏（motomoto株式会社　代表） 三澤　孝佳代氏（訪問美容fUfU　代表）		
定　　員	15名	対　　象	起業に関心がある女性
参加者数	19名（女：19名、男：－名）	申込者数	19名
事業内容	起業を目指す女性や女性起業家同士の学びの場や交流の場として活用してもらえるよう、２名の先輩女性起業家等による事例紹介と参加者同士の交流会を実施。		

結果

参加者の感想

・登壇のお二人のお話を聞いてたら、ずっと聞きたかったこと、周りのママ友とは話せない事ばかりで、途中、涙が出そうでした。
・実際に起業されている方や起業を目指している方の有益な情報を聞けてとても刺激になりました。
・自分が会社でやっていきたいことに近い方とお会いすることができ、仲間が増えたように感じました。

満足度

・よい	93%
・まあよい	7%
・普通	0%
・あまりよくない	0%
・よくない	0%

参加理由（複数回答可）

・講師に興味があった	2名
・テーマ、内容に興味があった	13名
・友人・知人にさそわれて	1名
・その他	0名

事業風景（イメージ）

<table>
<tr><td>事 業 名</td><td colspan="4">アミカス×スタカフェ　女性のための起業出張相談</td></tr>
<tr><td>共 催 等</td><td colspan="4">福岡市スタートアップカフェ</td></tr>
<tr><td>日　　時</td><td>令和５年 11 月３日（金・祝）
10：00　～　16：00</td><td colspan="2">会場</td><td>アミカス　研修室Ｃ</td></tr>
<tr><td>講 師 等</td><td colspan="4">荒木　由香　（福岡市スタートアップカフェ　コンシェルジュ）</td></tr>
<tr><td>定　　員</td><td>６名</td><td>対　　象</td><td colspan="2">起業に関心がある女性</td></tr>
<tr><td>参加者数</td><td>６名（女：６名、男：ー名）</td><td>申込者数</td><td colspan="2">６名</td></tr>
<tr><td>事業内容</td><td colspan="4">起業を目指す女性や起業後の方向性で悩んでいる女性に対して、スタートアップカフェのコンシェルジュがアミカスに出張して気軽に起業相談できる環境を整えることで自分らしい起業の一歩を踏み出す手助けをし、起業に対する不安を取り除けるような相談会を実施。</td></tr>
<tr><td>アンケート結果</td><td colspan="2">参加者の感想
・初めて出張起業相談会に参加いたしました。何もわからないまま、ご相談したのですが、ご丁寧にやさしく相談に乗ってくださり、嬉しかったです。
・不明点が色々あり不安でしたが、聞いていただける催しがあることを知り少しホッとしました。</td><td colspan="2">満足度
・よい　100%
・まあよい　0%
・普通　0%
・あまりよくない　0%
・よくない　0%
・無回答　0%
参加理由（複数回答可）
・講師に興味があった　1名
・テーマ，内容に興味があった　4名
・友人・知人にさそわれて　1名
・その他　0名</td></tr>
<tr><td>事業風景（イメージ）</td><td colspan="2"> </td><td colspan="2"> </td></tr>
</table>

事 業 名	男性カレッジ 防災食×家事シェア 知ろう！つくろう！食べよう！		
共 催 等			
日　　時	令和５年 11 月３日（金） 10：00～11：30	会場	創作室 料理実習室
講 師 等	池田 祐介氏（ＮＰＯ法人九州コミュニティ研究所） 関根 秀樹氏（尾西食品株式会社 営業本部 九州営業所・防災士）		
定　　員	20名	対　　象	男性を含むグループや家族 （男性はひとり参加可）
参加者数	15名（女：7名、男：8名）	申込者数	20名
事業内容	女性の社会活躍が進むなか、家庭内における家事・育児の時間は、女性のほうが多いまま変わらない。そこで、「家事シェア」について学び、福岡市家事・育児シェアシートを使い家族ごとに家事シェアについて見える化し、家族の家事・育児シェア実現にむけての一歩に繋げるワークショップを実施する。 併せて、防災食について知り、普段使いにアレンジしてみることで、簡単な料理レシピとローリング・ストックについても学ぶ。		

アンケート結果

参加者の感想

- 防災食は、美味しくないイメージでしたが、実際食べてみて、そのイメージが払拭されました。こんなに、美味しいとは。
- 災害の備えについて、改めて認識できたし、子どもも防災食をおいしく食べてくれたので、日頃から備蓄し、ローリング・ストックを実践していきたいと思いました。

満足度

・よい	100%
・まあよい	0%
・どちらでもない	0%
・あまりよくない	0%
・よくない	0%
・無回答	0%

参加理由（複数回答可）

・講師に興味があった	0名
・テーマ，内容に興味があった	6名
・友人・知人にさそわれて	0名
・その他	0名

事業風景（イメージ）

事 業 名	男性カレッジ こんなに違う？男性・女性の「からだとこころ」セミナー		
共 催 等			
日　　時	令和６年２月 18 日（日） 10：30～12：00	会場	視聴覚室
講 師 等	笠　淑美　氏（一般財団法人ウェルネスサポートLab　代表理事） 菊池　美保　氏（一般財団法人ウェルネスサポートLab　フレンドナース）		
定　　員	20名	対　　象	男性を含むグループや家族 （男性はひとり参加可）
参加者数	８名（女：1名、男：7名）	申込者数	13名
事業内容	健康課題等と仕事の両立に関する事業所等実態調査（令和4年度）の結果より、女性だけでなく、男性もライフステージを通じた様々な不調や症状を抱えながら仕事を続ける人が一定数増えていることが明らかになった。 そこで、男性と女性のからだとこころについて年代ごとの変化を知り、相互理解を深め、家庭や職場でのより良いコミュニケーションに繋げる講座とする。		

アンケート結果

参加者の感想

- 自分が知らないこと（女性のカラダ・ココロ）について学ぶことができて良かった。同時に、こういった内容があまりオープンになっていないのだなと感じた。今日得た情報を職場内に広めていきたいと思う。
- ナースさんの話がわかりやすかった。ワークショップが新鮮でした。
- 内容自体はとても面白いものだった。初対面の人との交流も楽しい。

満足度

・よい	87%
・まあよい	13%
・どちらでもない	0%
・あまりよくない	0%
・よくない	0%
・無回答	0%

参加理由（複数回答可）

・講師に興味があった	1名
・テーマ，内容に興味があった	7名
・友人・知人にさそわれて	1名
・その他	0名

事業風景（イメージ）

事 業 名	企業向け講演会 多様な価値観を持つ従業員を活かす、 ダイバーシティ＆インクルージョンセミナー		
共 催 等	福岡市企業同和問題推進協議会、福岡市		
日　　時	令和５年10月24日（火） 14：00　～　15：30	会場	あいれふ（福岡市健康づくりサポートセンター）講堂
講 師 等	株式会社東レ経営研究所 ダイバーシティ＆ワークライフバランス推進部長　宮原　淳二　氏		
定　　員	80名	対　　象	福岡市内に居住か通勤する人
参加者数	57名（男女別カウントなし）	申込者数	61名
事業内容	企業における女性活躍推進の必要性や男女ともに働きやすい職場環境づくりを広く働きかけていくことを目的としており、今年度は育児や介護、病気を抱える従業員など、時間に制約がある中でも働きやすい環境を整備し、優秀な人材をどう確保・育成していけば良いか、ヒントとなる講演会を開催。		
アンケート結果	**参加者の感想** ・自分が気にしていない角度の意見や考え方を感じることができて貴重な機会でした。 ・会社での研修の参考にさせていただきたい、とてもためになる内容でした。 ・ダイバーシティなどに関する課題は、YES.NOで判定できるものではなく、第三の正解を求めることが重要だと感じました。 ・多様な人材を組織で受け入れていくためには、先ずは、自身の思い込みに気づくことが大切だと感じました。	**満足度** ・よい　74% ・まあよい　23% ・どちらでもない　3% ・あまりよくない　0% ・よくない　0% **参加理由（複数回答可）** ・講師に興味があった　-名 ・テーマ、内容に興味があった　-名 ・友人・知人にさそわれて　-名 ・その他　-名	
事業風景（イメージ）			

事 業 名	パソコン講座（Word&Excel）		
共 催 等	職業訓練法人 福岡地区職業訓練協会		
日　　時	令和５年６月８日（木）～6 月 28 日（水） 10：00～16：00　（最終日のみ 15：00 終了） 全５回：24 時間	会場	研修室Ｄ
講 師 等	福岡地区職業訓練協会		
定　　員	11名	対　　象	簡単な日本語入力、マウス操作ができる人
参加者数	12名（女：10名、男：2名） 延べ 110名（女：90名、男：20名）	申込者数	12名
事業内容	仕事でよく使うワードとエクセルの基本について文字入力や編集、グラフ作成や主要関数の使い方およびワードとエクセルの相互活用について学ぶ。		

アンケート結果

参加者の感想

・家から通いやすかった。
・今回託児付きで受講でき、大変助かりました。託児スタッフの方にも良くしていただき、子供も楽しかった様で感謝です。
・分かりやすかった。テキストよりも簡単な操作や、必要になる状況も「例えば」で説明してもらい、記載されてない事も覚えられた。
・PCに対する苦手意識が強く、PCを使う仕事に応募する勇気が無かったが少し自信がついた。

満足度

・よい	90%
・まあよい	10%
・どちらでもない	0%
・あまりよくない	0%
・よくない	0%
・無回答	0%

参加理由（何に活かしたいか）

・現在の仕事	1名
・就職活動	6名
・生活の質向上	5名
・その他	0名

事業風景（イメージ）

本講座は写真撮影なし

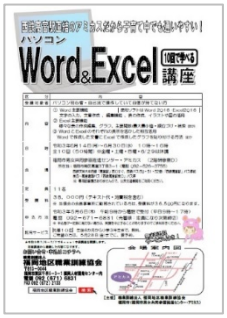

事 業 名	パソコン講座（PowerPoint）		
共 催 等	職業訓練法人 福岡地区職業訓練協会		
日　　時	令和 5 年 6 月 11 日（日）～6 月 25 日（日） 10：00～16：00　（最終日のみ 15：00 終了） 全 3 回：14 時間	会場	研修室D
講 師 等	福岡地区職業訓練協会		
定　　員	11名	対　　象	簡単な日本語入力、マウス操作ができる人
参加者数	9名（女：5名、男：4名） 延べ 22名（女：13名、男：9名）	申込者数	9名
事業内容	プレゼンテーション用画像を作成する方法や、効果的なプレゼンテーションのテクニックを身に付ける。		

アンケート結果

参加者の感想

・参加者のレベルに合わせてとても分かりやすく進めていただきました。
・平日の夜間を希望します。
・従前から受講したい講座だったので非常に有意義な時間でした。
・テキストに記載が無い事も教えてもらえた。

満足度

・よい	86%
・まあよい	14%
・どちらでもない	0%
・あまりよくない	0%
・よくない	0%
・無回答	0%

参加理由（何に活かしたいか）

・現在の仕事	4名
・就職活動	3名
・生活の質向上	1名
・その他	0名

事業風景（イメージ）

本講座は写真撮影なし

事 業 名	パソコン講座（ＨＰ作成）		
共 催 等	職業訓練法人 福岡地区職業訓練協会		
日　　時	令和５年７月３日（月）～7 月 12 日（水） 10：00～16：00　（最終日のみ 15：00 終了） 全５回：24 時間	会場	研修室Ｄ
講 師 等	福岡地区職業訓練協会		
定　　員	11名	対　　象	簡単な日本語入力、マウス操作ができる人
参加者数	15名（女：13名、男：2名） 延べ 70名（女：65名、男：5名）	申込者数	15名
事業内容	ホームページを構成しているプログラム言語の組み方や、ネットに無料で配布されているデザインシートの活用方法を学ぶことにより、専用ソフトを使わずに企業ホームページで見かけるようなデザイン作成スキルを身につける。		
アンケート結果	**参加者の感想** ・最初は難しくてついていけるか不安でしたが、わからなくなるとしっかり指導していただけて、ついていくことが出来ました。 ・一つひとつの達成感があった上、面白かった。 ・短期間できちんと理解できるか不安でしたが、理解できるように教えて下さいました。	**満足度** ・よい　93% ・まあよい　7% ・どちらでもない　0% ・あまりよくない　0% ・よくない　0% ・無回答　0% **参加理由（何に活かしたいか）** ・現在の仕事　4名 ・就職活動　6名 ・生活の質向上　5名 ・その他　3名	
事業風景（イメージ）	本講座は写真撮影なし	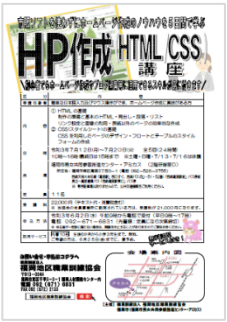	

事 業 名	パソコン講座（ITパスポート受験対策講座）		
共 催 等	職業訓練法人 福岡地区職業訓練協会		
日　　時	令和 5 年 11 月 9 日（木）～11 月 30 日（木）9：50～16：00 （11/9 のみ 10：00 開始）　全 7 回：36 時間	会場	研修室D
講 師 等	福岡地区職業訓練協会		
定　　員	11名	対　　象	どなたでも参加可
参加者数	5名（女：3名、男：2名） 延べ 35名（女：35名、男：0名）	申込者数	5名
事業内容	ITの基礎的な知識を持つ証明となる国家資格（ITパスポート試験）の勉強を通して、今注目されている新しい技術用語（AI・ICT・IoT・ビッグデータ等）について理解し、業務へ活用できるIT力を養います。		
アンケート結果	**参加者の感想** ・分からない事をその場で質問解決できる。まわりの学習者からの刺激を受けモチベーションが上がる。 ・スライドに要点がまとめられていて復習しやすい。インプットだけでなく毎回練習問題によるアウトプットもあるので体系的に理解できた。 ・熱心に教えていただきました。再勉強のきっかけになりました。ありがとうございました。	**満足度** ・よい　100% ・まあよい　0% ・どちらでもない　0% ・あまりよくない　0% ・よくない　0% ・無回答　0% **参加理由（何に活かしたいか）** ・現在の仕事　2名 ・就職活動　0名 ・生活の質向上　4名 ・その他　1名	
事業風景（イメージ）	本講座は写真撮影なし	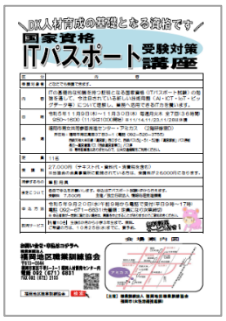	

事 業 名	パソコン講座（ビジネス統計スペシャリスト基礎講座）		
共 催 等	職業訓練法人 福岡地区職業訓練協会		
日　　時	令和 5 年 11 月 15 日（水）～12 月 1 日（金）9：50～16：00 （11/29 のみ 16：10 終了）　全 5 回：26 時間	会場	研修室D
講 師 等	福岡地区職業訓練協会		
定　　員	18名	対　　象	パソコンの基礎操作ができる方
参加者数	4名（女：3名、男：1名） 延べ 20名（女：15名、男：5名）	申込者数	4名
事業内容	普段から業務で利用しているＥｘｃｅｌを使用してビジネスデータ分析の仕方について学びます。		

アンケート結果

参加者の感想

・沢山のボリュームがある中、ポイントをしっかり教えて頂いたと思います。今後の仕事に活かしていきたいと思います。
・実務に使えるExcelのコツも教科書+αで教えて頂けて、とても学びになりました。授業の中で、実際に自分で作業してくことで、より身に付いたと思います。

満足度

・よい	100%
・まあよい	0%
・どちらでもない	0%
・あまりよくない	0%
・よくない	0%
・無回答	0%

参加理由（何に活かしたいか）

・現在の仕事	3名
・就職活動	0名
・生活の質向上	0名
・その他	0名

事業風景（イメージ）

本講座は写真撮影なし

事 業 名	パソコン講座（ｉｌｌｕｓｔｒａｔｏｒ）		
共 催 等	職業訓練法人 福岡地区職業訓練協会		
日　　時	令和５年 12 月５日（火）～12 月 19 日（火） 10：00～16：00（最終日のみ15：00終了） 全5回：24時間	会場	研修室Ｄ
講 師 等	福岡地区職業訓練協会		
定　　員	11名	対　　象	簡単な日本語入力やマウス操作ができ、PCを利用した描画や画像編集に興味がある方
参加者数	12名（女：11名、男：1名） 延べ60名（女：55名、男：5名）	申込者数	12名
事業内容	企業名のロゴやシンボルマークなど、まったく同じ色、フォルム、比率が求められる正確なデータを作成する技術を学ぶ。		

アンケート結果

参加者の感想

- ショートカットや教科書に載っていない事なども教えてもらえたので良かった。
- 不明点のあった時、経ち返ってご指導いただけてありがたかったです。
- ついていくので一杯一杯で復習をもっとしたい。時間が足りない。練習したい。
- 講師の先生が私たちのペースに合わせて授業を進めて下さるのでやりやすかった。

満足度

・よい	92%
・まあよい	8%
・どちらでもない	0%
・あまりよくない	0%
・よくない	0%
・無回答	0%

参加理由（何に活かしたいか）

・現在の仕事	8名
・就職活動	2名
・生活の質の向上	1名
・その他	0名

事業風景（イメージ）

本講座は写真撮影なし

事 業 名	パソコン講座（Ｗｏｒｄ Ｐｒｅｓｓ）		
共 催 等	職業訓練法人 福岡地区職業訓練協会		
日　　時	令和５年 12 月６日（水）～12 月 22 日（金） （全５回：24 時間） 10：00～16：00	会場	研修室Ｄ
講 師 等	福岡地区職業訓練協会		
定　　員	11名	対　　象	マウス操作、入力を日常的に行いデータの保存、ダウンロード、複数画面の操作を抵抗なくおこなえる方
参加者数	8名（女：5名、男：3名） 延べ37名（女：23名、男：14名）	申込者数	8名
事業内容	この講座では、無料のホームページ作成ソフト「WordPress」を使って、基本的なホームページの作成、各種機能の設定方法を学ぶ。		

アンケート結果

参加者の感想

- 教本も新しいバージョン（ブロ・クエディター）に対応できるもので、嬉しかったです。全く分からなかったＷＰの全体像が見えてきた。
- 難しい内容も多かったが、先生が分かりやすく丁寧に指導下さり理解する事ができた。
- 基本がわかってないので大苦労でした。講師が横に来て手取り足取り教えてくれた。

満足度

・よい	88%
・まあよい	12%
・どちらでもない	0%
・あまりよくない	0%
・よくない	0%
・無回答	0%

参加理由（複数回答あり）

・現在の仕事	7名
・就職活動	2名
・生活の質向上	1名
・その他	0名
・アンケート回答なし	0名

事業風景（イメージ）

本講座は写真撮影なし

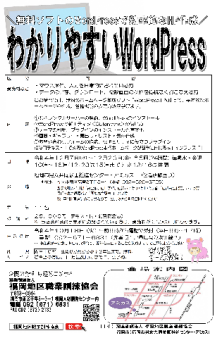

事 業 名	商業簿記３級講座		
共 催 等	職業訓練法人 福岡地区職業訓練協会		
日　　時	令和５年４月５日（水）～6 月 28 日（水） の毎週水曜日他（全 21 回：48 時間） 9：40～12：00　（4月5日・7日・12日は、10：00開始）	会場	視聴覚室
講 師 等	福岡地区職業訓練協会		
定　　員	25名	対　　象	どなたでも
参加者数	17名（女：16名、男：1名） 延べ307名（女：288名、男：19名）	申込者数	17名
事業内容	商業簿記の基礎知識の習得と並行して、日商簿記３級資格習得に向けて、必要な知識を基礎から学習し、実力を養成する講座。		

アンケート結果

参加者の感想

・すごく分かりやすかったです。
・高校の授業で学ぶ機会もなく、でも少し興味があり始めてみました。よかったです。
・簿記が分かるようになりました。就職活動につなげていきたいです。
・丁寧に教えて頂き、問題集の解説もして下さりとても良かった。

満足度

・よい	83%
・まあよい	9%
・どちらでもない	8%
・あまりよくない	0%
・よくない	0%
・無回答	0%

参加理由（何に活かしたいか）

・現在の仕事	7名
・就職活動	3名
・生活の質の向上	1名
・その他	1名

事業風景（イメージ）

本講座は写真撮影なし

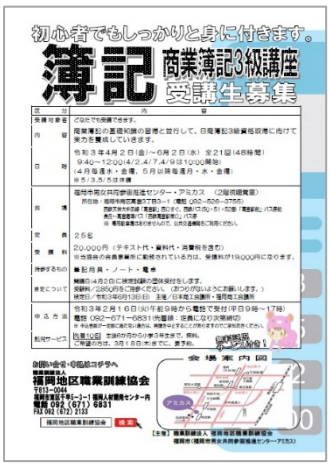

事 業 名	色彩検定（基礎から２級）受験対策講座		
共 催 等	職業訓練法人 福岡地区職業訓練協会		
日　　時	令和５年４月５日（水）～6 月 14 日（水） （全 12 回：27 時間） 9：45　～　12：00	会場	研修室Ｂ
講 師 等	福岡地区職業訓練協会		
定　　員	15名	対　　象	どなたでも
参加者数	14名（女：12名、男：2名） 延べ163名（女：139名、男：24名）	申込者数	14名
事業内容	色彩検定２級の合格に向けて、検定に必要な知識を、基礎から専門性の高い資格取得レベルまで丁寧に指導する講座。実技演習の実践講習も実施。		

アンケート結果

参加者の感想

- とても分かり易かったし，雰囲気が良く楽しく学ばせていただきました。
- 色彩やファッションに興味があり参考になった。
- 専門的に広い範囲で年齢的に自身が無かったのですが，先生の興味深い毎回のレッスンのおかげで楽しく終了しました。
- 試験までバタバタしていて実際は講座終了後に自宅で勉強した感じだった。

満足度

・よい	79%
・まあよい	21%
・どちらでもない	0%
・あまりよくない	0%
・よくない	0%
・無回答	0%

参加理由（何に活かしたいか）

・現在の仕事	3名
・就職活動	6名
・生活の質の向上	7名
・その他	1名

事業風景（イメージ）

本講座は写真撮影なし

【色彩検定】　全国平均合格率：78%
R4. 4月　受講生
・受験者数：12名
・合格者数：　8名
・合格率　　：67%

事 業 名	ファイナンシャル・プランナー３級講座		
共 催 等	職業訓練法人 福岡地区職業訓練協会		
日　　時	令和５年６月 16 日（金）～8 月 25 日（金） （全 10 回：30 時間） 13：30　～　16：30	会場	視聴覚室
講 師 等	福岡地区職業訓練協会		
定　　員	25名	対　　象	どなたでも
参加者数	41名（女：36名、男：5名） 延べ215名（女：338名、男：40名）	申込者数	41名
事業内容	ファイナンシャル・プランナー（ＦＰ）３級合格を目指して、必要な知識を基礎から学ぶ講座。ＦＰとは、顧客の目標や夢を実現するために、お金に関するアドバイスや提案をする仕事である。お金に関するトータル的な知識を得ることで、自分自身の生活を守ることもできる。		

アンケート結果

参加者の感想

- 大変わかりやすく楽しい講義でした。質問もしやすく、講義以外のことも丁寧に答えて下さり有難かったです。
- 専門的内容でもっと時間が必要だと感じた。
- 生活を見直すことが出来ました。
- 分かりやすい言葉で理解しやすく学べました。
- 駆け足で終わった感じであっと言う間でした。もう少し時間が長いといいと思いました。

満足度

・よい	78%
・まあよい	19%
・どちらでもない	3%
・あまりよくない	0%
・よくない	0%
・無回答	0%

参加理由（何に活かしたいか）

・現在の仕事	4名
・就職活動	6名
・生活の質の向上	25名
・その他	2名

事業風景（イメージ）

本講座は写真撮影なし

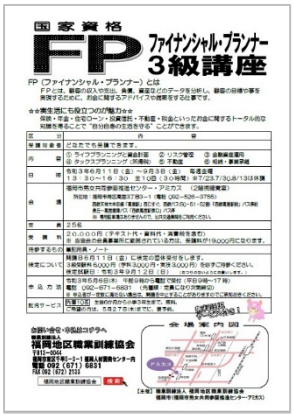

備考

事 業 名	TOEIC英語試験対策講座		
共 催 等	職業訓練法人 福岡地区職業訓練協会		
日　　時	令和５年９月 24 日（日）～10 月 29 日（日） の毎週日曜日（全６回）30 時間 10：00　～　16：00	会場	研修室B
講 師 等	福岡地区職業訓練協会		
定　　員	15名	対　　象	どなたでも
参加者数	15名（女：10名、男：5名） 延べ82名（女：53名、男：29名）	申込者数	15名
事業内容	TOEIC（Test of English For International Communication：国際コミュニケーション英語能力テスト）とは、英語を母国語としない人の英語によるコミュニケーション能力を検定する試験である。この講座ではTOEICの試験対策を通して、Listening（聞く）、Reading（読む）を学ぶ。		

アンケート結果

参加者の感想

- 自分では分からなかった解き方のコツなどを学べてとても良かったです。久しぶりに英語を勉強できてとても楽しかったです。
- 講師の方が大変分かりやすい授業をして下さりためになりました。
- 回答のテクニック等の説明は役立つ。
- スクリーンを使ってわかりやすく説明してもらいました。資料や演習用プリントも沢山用意して頂き、復習に大いに役立ちました。

満足度

・よい	91%
・まあよい	9%
・どちらでもない	0%
・あまりよくない	0%
・よくない	0%
・無回答	0%

参加理由（何に活かしたいか）

・現在の仕事	4名
・就職活動	1名
・生活の質の向上	5名
・その他	2名

事業風景（イメージ）

本講座は写真撮影なし

事 業 名	夫･パートナーとの関係を考える～これってモラハラ？精神的DV？～（前期）		
共 催 等	―		
日　　時	令和５年５月１９日（金） １３：３０　～　１５：３０	会場	視聴覚室
講 師 等	アミカス相談員		
定　　員	２０名	対　　象	夫・パートナーとの関係を考えたい女性
参加者数	１６名（女：　１６名　）	申込者数	２２名
事業内容	①　講義やグループワークを通じてモラハラやＤＶの特徴や影響について学ぶ。 ②　グループワーク「木もれ陽の会」のプレ講座として位置づけている。		

アンケート結果

参加者の感想

・夫との関係について悩んでいた。こういう機会があって良かった。いろいろ学べて助かります。
・自分だけではなく、同じ環境の人と話すことで少し前向きになれた。
・自分が当事者であることが分かった。今後の自分がどうありたいか、考える良い機会だった。

満足度

・よい	62%
・まあよい	38%
・どちらでもない	０%
・あまりよくない	０%
・よくない	０%
・無回答	０%

参加理由（複数回答可）

・講師に興味があった	０名
・テーマ，内容に興味があった	12名
・友人・知人にさそわれて	０名
・その他	1名

事業風景（イメージ）

本講座は写真撮影なし

事 業 名	夫･パートナーとの関係を考える～これってモラハラ？精神的DV？～（後期）		
共 催 等	―		
日　　時	令和５年９月２日（土） １０：３０　～　１２：３０	会場	視聴覚室
講 師 等	アミカス相談員		
定　　員	２０名	対　　象	夫・パートナーとの関係を考えたい女性
参加者数	１２名（女：　１２名　）	申込者数	１５名
事業内容	① 講義やグループワークを通じてモラハラやＤＶの特徴や影響について学ぶ。 ② グループワーク「木もれ陽の会」のプレ講座として位置づけている。		

アンケート結果

参加者の感想

・DVによって心理的安全が確保できなくなると改めて知れました。
・グループワークは初めてで不安や緊張がありましたが、皆さん積極的に参加されていて多々のお話を伺うことが出来ました。貴重な機会となりました。
・もう少し時間があるとよかった。

満足度

・よい	75%
・まあよい	0%
・どちらでもない	0%
・あまりよくない	0%
・よくない	0%
・無回答	25%

参加理由（複数回答可）

・講師に興味があった	0名
・テーマ，内容に興味があった	11名
・友人・知人にさそわれて	0名
・その他	1名

事業風景（イメージ）

本講座は写真撮影なし

事 業 名	女性のためのアサーティブネス講座（怒り編）		
共 催 等	―		
日　　時	令和６年３月１６日（土） １０：００　～　１２：３０	会場	視聴覚室
講 師 等	アミカス相談員		
定　　員	３０名	対　　象	テーマに関心のある方
参加者数	２６名	申込者数	３８名
事業内容	相手とどのようなコミュニケーションを取っているのか、自己チェックやグループでの話し合いを通して、自分のコミュニケーションパターンに気づき、自分も相手も大切にする関係を目指すための講座。		

アンケート結果

参加者の感想

- チェックリストで自分を客観的に知ることができてよかったです。
- とてもわかりやすく例をあげていただき、理解できました。
- アサーティブコミュニケーションをとりたいと思っても難しいと思い込んでいました。恐れずチャレンジしていきたいです。
- 自分の感情に気付けるとてもいい機会でした。
- 怒りのコントロールのコツを学ぶことができました。

満足度

・よい	54%
・まあよい	31%
・どちらでもよい	4%
・あまりよくない	4%
・よくない	0%
・無回答	7%

参加理由（複数回答可）

・講師に興味があった	0名
・テーマ，内容に興味があった	24名
・友人・知人にさそわれて	3名
・その他	0名

事業風景（イメージ）

本講座は写真撮影なし

事 業 名	木もれ陽の会（前期）		
共 催 等	－		
日　時	令和５年 6/2、6/23、7/7、7/21、8/4、8/18 １３：３０　～　１５：３０　　（全回金曜日）	会場	研修室E
講 師 等	アミカス相談員		
定　　員	１２名	対　　象	夫・パートナーとの関係を考えたい女性，DV関係について整理したい女性
参加者数	７名（女：７名　） 延べ人数　３８名（女：３８名）	申込者数	８名
事業内容	６回のグループワークを通して参加者の気付き促しエンパワーメントする。 第１回：精神的な暴力を整理しよう 第２回：自分感情をみつけよう 第３回：自分の境界を守ろう 第４回：回復のヒント 第５回：「わたし」らしさを考える 第６回：これからの私へ		
アンケート結果	**参加者の感想** ・誰にも相談できない悩みで、この会で自分の事を理解でき悩みが少し緩和されてよかった。 ・自分以外の方が、ご家族や周りの方とどう関わっているかとか、捉え方など聞かせていただいて勉強になった。ここに来ると気持ちが楽になった。 ・安心安全な場所、心のよりどころとして通い「モラハラ」について理解することができ、前向きな気持ちになった。 ・どこに相談していいか分からないときに、利用しやすい催しだと思った。	満足度 ・よい　86% ・まあよい　14% ・どちらでもない　0% ・あまりよくない　0% ・よくない　0% ・無回答　0% **参加理由（複数回答可）** ・講師に興味があった　0名 ・テーマ，内容に興味があった　6名 ・友人・知人にさそわれて　0名 ・その他　1名	
事業風景（イメージ）	本講座は写真撮影なし		

事 業 名	木もれ陽の会（後期）		
共 催 等	－		
日　時	令和５年 9/13、9/27、10/11、10/25、11/48、11/22 １０：３０　～　１２：３０　　（全回水曜日）	会場	研修室E
講 師 等	アミカス相談員		
定　　員	１２名	対　　象	夫・パートナーとの関係を考えたい女性，DV関係について整理したい女性
参加者数	5名（女：5名　） 延べ人数 26名（女：26名）	申込者数	5名
事業内容	６回のグループワークを通して参加者の気付き促しエンパワーメントする。 第１回：精神的な暴力を整理しよう 第２回：自分感情をみつけよう 第３回：自分の境界を守ろう 第４回：回復のヒント 第５回：「わたし」らしさを考える 第６回：これからの私へ		
アンケート結果	**参加者の感想** ・ピアサポートのご支援ありがとうございました。 ・あらゆる自助会があるとよいと思ってます。	満足度 ・よい　100% ・まあよい　0% ・どちらでもない　0% ・あまりよくない　0% ・よくない　0% ・無回答　0% **参加理由（複数回答可）** ・講師に興味があった　0名 ・テーマ，内容に興味があった　2名 ・友人・知人にさそわれて　0名 ・その他　1名	
事業風景（イメージ）	本講座は写真撮影なし		

事 業 名	図書事業 アミカスＢＯＯＫタイム		
共 催 等	－		
日　　時	令和５年６月 15 日（木）、16 日（金）、17 日（土） 10：00　～　11：50	会場	図書室
講 師 等	－		
定　　員	各15名	対　　象	生後６か月から小学３年生までの子どもを育てている保護者
参加者数	17名（女：15名、男：２名）	申込者数	25名
事業内容	乳幼児を育てる保護者のリフレッシュと情報提供を目的として、託児付きで読書とＤＶＤ鑑賞の機会を設ける講座。		

アンケート結果

参加者の感想

- 子どもを預かってもらえたおかげで、ゆっくり本を読むことができ、リフレッシュしました。女性の問題に関する本が沢山あって、興味深かったです。
- 家にいても、いつ起きるかなと思いながら本を読んでいるので、預かってもらうと安心して本が読める。
- 毎回、今月はあるかな？と楽しみにしています。お金を支払ってでも参加したいぐらいです。
- 産後、久しぶりにゆっくり読書ができました。託児があり、ありがたいです。

満足度

・よい	100%
・まあよい	0%
・どちらでもない	0%
・あまりよくない	0%
・よくない	0%
・無回答	0%

参加理由（複数回答可）

・講師に興味があった	－名
・テーマ・内容に興味があった	14名
・友人、知人にさそわれて	2名
・その他	1名

事業風景（イメージ）

事 業 名	図書事業 アミカスＢＯＯＫタイム		
共 催 等	－		
日　　時	令和５年８月 24 日（木）、25 日（金）、26 日（土） 10：00　～　11：50	会場	図書室
講 師 等	－		
定　　員	各15名	対　　象	生後６か月から小学３年生までの子どもを育てている保護者
参加者数	21名（女：20名、男：１名）	申込者数	29名
事業内容	乳幼児を育てる保護者のリフレッシュと情報提供を目的として、託児付きで読書とＤＶＤ鑑賞の機会を設ける講座。		

アンケート結果

参加者の感想

- ゆっくり本が読める幸せ、子どもをすぐ見に行ける安心感はこの講座でしか味わえません。
- 1人でゆっくり読書を楽しめました。また参加したいです。
- 久しぶりに自分だけの自分の為に使える時間となり、とてもリフレッシュできました。
- ゆったりした時間、空間を過ごせたので、普段のスピーディーな毎日を忘れてゆっくりする事が出来ました。

満足度

・よい	90%
・まあよい	5%
・どちらでもない	0%
・あまりよくない	0%
・よくない	0%
・無回答	5%

参加理由（複数回答可）

・講師に興味があった	－名
・テーマ・内容に興味があった	17名
・友人、知人にさそわれて	1名
・その他	1名

事業風景（イメージ）

事 業 名	図書事業 アミカスＢＯＯＫタイム		
共 催 等	―		
日　　時	令和５年 10 月 19 日（木）、20 日（金）、21 日（土） 10：00　～　11：50	会場	図書室
講 師 等	―		
定　　員	各15名	対　　象	生後６か月から小学３年生までの子どもを育てている保護者
参加者数	24名（女：21名、男：３名）	申込者数	31名
事業内容	乳幼児を育てる保護者のリフレッシュと情報提供を目的として、託児付きで読書とＤＶＤ鑑賞の機会を設ける講座。		

アンケート結果

参加者の感想

・託児付きの“講座”などはよくありますが、母親が自由に過ごせるこの企画はありがたいです。

・娘を預けたり、他の方にお願いするのに抵抗がありましたが、好きな本が癒しの時間になればと思い、参加しました。安心して過ごせました。また機会があれば利用したいです。

・子がうまれてからは本をゆっくり読むことができていませんでしたので、のんびり本を探して読む時間はとても大切だなと改めて感じることができました。

満足度

・よい	100%
・まあよい	0%
・どちらでもない	0%
・あまりよくない	0%
・よくない	0%
・無回答	0%

参加理由（複数回答可）

・講師に興味があった	―名
・テーマ・内容に興味があった	19名
・友人、知人にさそわれて	1名
・その他	2名

事業風景（イメージ）

事 業 名	図書事業 アミカスＢＯＯＫタイム		
共 催 等	―		
日　　時	令和５年 12 月 14 日（木）、15 日（金）、16 日（土） 10：00　～　11：50	会場	図書室
講 師 等	―		
定　　員	各15名	対　　象	生後６か月から小学３年生までの子どもを育てている保護者
参加者数	19名（女：18名、男：１名）	申込者数	32名
事業内容	乳幼児を育てる保護者のリフレッシュと情報提供を目的として、託児付きで読書とＤＶＤ鑑賞の機会を設ける講座。		

アンケート結果

参加者の感想

- ゆっくり読書や勉強する時間が無かったので、久々の自分時間が作れてとても良かったです。リフレッシュできました。ありがとうございました。
- 産後初めてゆっくり映画が見られました。
- ゆっくりと本を読むだけで、とてもリラックス、リフレッシュできました。定期的に開催していただけるので、毎回とても楽しみにしています。
- 育児と家事に追われる日々なのでリラックス、リフレッシュできました。

満足度

・よい	84%
・まあよい	11%
・どちらでもない	0%
・あまりよくない	0%
・よくない	0%
・無回答	5%

参加理由（複数回答可）

・講師に興味があった	―名
・テーマ・内容に興味があった	13名
・友人、知人にさそわれて	1名
・その他	1名

事業風景（イメージ）

事 業 名	地域支援事業 男女共同参画基礎講座		
共 催 等	―		
日　　時	令和５年６月 23 日(金)～令和６年３月 31 日(日)	会場	オンデマンド配信
講 師 等	第１部　男女共同参画課長 第２部　男女共同参画推進サポーター（丸尾 早苗 氏）		
定　　員	―	対　　象	男女協委員、自治協委員等
参加者数	789 回（動画視聴回数）	申込者数	―
事業内容	校区の男女協委員、自治協議会等各種団体の委員等を対象に、男女共同参画の基礎について学ぶ講座を実施。 第１部　男女共同参画に関する基礎的な知識を学ぶ研修 「男女共同参画とは／福岡市男女共同参画基本計画（第４次）について」 第２部「地域を変える、未来を変える ～身近な男女共同参画社会に向けて～」		
アンケート結果	**参加者の感想** ・よく出来た啓発動画でした。 ・オンライン講座は、自宅でいつでも受講できるので大変ありがたいです。 ・アンコンシャスバイアスは、頭では理解できてもなかなか除去するのが難しいです。 ・男女共同参画というのは、理解するのがとても難しい。 ・身近なところから、意識、行動を変えていきたいと思う。	**満足度** ・よい　87% ・まあよい　13% ・どちらでもない　0% ・あまりよくない　0% ・よくない　0% ・無回答　0% **参加理由（複数回答可）** ・講師に興味があった　2名 ・テーマ・内容に興味があった　8名 ・友人・知人にさそわれて　0名 ・その他　0名	
事業風景（イメージ）	なし	 オンライン配信 6月23日～29日は男女共同参画週間 男女共同参画基礎講座 男女共同参画ってなに？ 男女共同参画の必要性って？ このような経験はありませんか？ 男女共同参画について理解を深め、活気ある地域づくりに繋げましょう！ 申込不要 受講料無料 第１部 男女共同参画に関する基礎的な知識を学ぶ研修 （男女共同参画に関する基本計画（第４次）について） 講師：男女共同参画課 第２部 「地域を変える、未来を変える ～身近な男女共同参画社会に向けて～」 講師：福岡市男女共同参画推進サポーター （合計１時間程度） 自由に選べる受講方法 校区の校区外合同に合わせて、下記のような方法を選べます。定例会などに組み合わせることも可能です！ 自宅で視聴 校区定例会等で視聴＋ワークショップ 校区定例会等で視聴＋男女協応援事業を活用した研修 ※男女協応援事業は事前申込みが必要です。 などなど！ 丸1週間 令和5年6月23日(金) ～ 令和5年7月30日(土)　※期間は延長する場合があります。 視聴方法 アミカスホームページ「男女共同参画基礎講座 特設ページ」から https://www.city.fukuoka.lg.jp/ameka/kiso/kiso_top.html ※インターネット通信料は参加者のご負担となります。 対 象 校区男女共同参画推進組織の委員・校区自治協議会等各種団体の委員 福岡市男女共同参画推進センター アミカス Fukuoka City Gender Equality Promotion Center AMIKAS 〒815-0063 福岡市南区高宮 3-3-1 WEB https://www.city.fukuoka.lg.jp/ameka/ TEL 092-526-3755　FAX 092-526-3766　MAIL ameka@city.fukuoka.lg.jp 主催：福岡市　共催：福岡市小学校男女共同参画協議会	

事　業　名	アミカス市民グループ活動支援事業 令和５年度交流会		
共 催 等	―		
日　　時	令和６年３月９日（土） 14：00～16：30	会　　場	視聴覚室
講 師 等	玉井　洋子（ Ｗｉｓｅ　Ｆａｉｒｙ 代表）		
定　　員	35名程度	対　　象	・令和５年度市民グループ活動支援事業参加グループ ・アミカスネット登録グループ
参加者数	25名	申込者数	26名
事業内容	福岡市の男女共同参画について、令和６年度市民グループ活動支援事業の説明、男女共同参画の理解を深めるワーク、グループ交流ワーク		
アンケート結果	**参加者の感想** ・今の男女共同参画の流れが理解出来て良かったです。 ・とても参考になりました。いろんな方の意見が聞けて勉強になりました。 ・皆さんの活動や考えを聞くことが出来て良かったです。 ・色々と書き出し、読み合わせたのが良かったです。 ・色々なグループの方とお話し出来て良かったです。他のグループの活動について詳しく知る機会があると嬉しいです。	**満足度** ・よい　35% ・まあよい　52% ・どちらでもない　13% ・あまりよくない　0% ・よくない　0% ・無回答　0% **参加理由（複数回答可）** ・講師に興味があった　-名 ・テーマ内容に興味があった　-名 ・友人・知人にさそわれて　-名 ・その他　-名	
事業風景（イメージ）			

福岡市男女共同参画推進センター･アミカス

令和５年度　事業報告書

発　行　福岡市市民局男女共同参画部事業推進課
〒815-0083　福岡市南区高宮３－３－１
TEL　(092)526－3755
FAX　(092)526－3766
URL:https://www.city.fukuoka.lg.jp/amikas/
https://www.facebook.com/amikasfukuokacity
E-mail:amikas@city.fukuoka.lg.jp