

公益財団法人 福岡市緑のまちづくり協会について

目 次

第1 協会の概要

1 設立目的、事業内容等	1
2 組織及び職員定数	3

第2 令和6年度事業計画

1 事業計画	4
2 収支予算書	8

第3 令和5年度決算状況

1 事業報告	10
2 貸借対照表	14
3 正味財産増減計算書	16
4 財務諸表に対する注記	19
5 附属明細書	21
6 財産目録	22
7 収支計算書	25
8 契約金額が3億円以上の工事又は製造の請負の契約	27
9 契約金額が4,000万円以上の不動産等の買入れ等の契約	27

令和6年8月2日

住 宅 都 市 局

第1 協会の概要

1 設立目的、事業内容等

(1) 名称、設立年月日、所在地

ア 名称	公益財団法人 福岡市緑のまちづくり協会
イ 設立年月日	昭和60年3月26日 (平成22年12月1日に公益財団法人へ移行)
ウ 所在地	福岡市中央区小笹五丁目1番1号

(2) 設立目的

都市の緑化推進及び公園緑地、街路樹等の管理・運営に関する事業を通して、うるおいとやすらぎのある緑豊かな環境共生都市の形成と健康で文化的な市民生活の向上に寄与することを目的とする。

(3) 事業内容

ア 公益目的事業

- (ア) 都市の緑化推進及びその普及啓発に関する事業
- (イ) 公園緑地、街路樹等の管理・運営及び利用促進に関する事業
- (ウ) 公園緑地及び都市緑化等都市環境の向上に関する調査・研究
- (エ) 都市緑化基金の造成及び管理に関する事業
- (オ) その他公益目的を達成するために必要な事業

イ 収益事業等

- (ア) 都市施設等の建設及び管理・運営に関する事業
- (イ) 公園等における便益施設等の設置及び管理・運営に関する事業
- (ウ) その他公益目的事業に関連する事業

(4) 基本財産

35,000千円（福岡市全額出資）

(5) 役員及び評議員 (令和6年7月1日現在)

役職名	氏名	就任年月日	備考
理事長	曾根田 秀明	令和 6年 7月 1日	(常勤)
専務理事	井上 雄介	令和 6年 4月 1日	(常勤)
理事	入江 晋	令和 6年 4月 1日	公益社団法人福岡市老人クラブ連合会 事務局長
理事	進藤 伊都子	令和 6年 6月28日	福岡市七区男女共同参画協議会代表
理事	高取 千佳	令和 6年 6月28日	九州大学大学院芸術工学研究院 准教授
理事	中村 久二	平成22年 5月 1日	一般社団法人ランドスケープコンサルタンツ 協会顧問
理事	藤田 ゆかり	令和 2年 4月 1日	公益社団法人福岡県建築士会理事
理事	吉田 直信	令和元年 7月 1日	福岡市子ども会育成連合会副会長
監事	許斐 敬史	令和 6年 4月 1日	福岡市住宅都市局総務部長
監事	丸田 哲也	令和 5年 6月29日	株式会社ふくおかフィナンシャルグループ 取締役監査等委員
評議員	井口 宏樹	令和 5年 6月26日	福岡市中央区長
評議員	大場 真一郎	令和 3年 4月 1日	福岡市住宅都市局理事
評議員	包清 博之	平成22年12月 1日	九州大学 名誉教授
評議員	川畑 義行	平成27年 6月 9日	一般社団法人福岡県中小企業家同友会専務 理事
評議員	小島 孝文	令和 4年 6月16日	国営海の中道海浜公園事務所長
評議員	高宮 さやか	令和 5年 6月26日	西日本短期大学緑地環境学科 教授

※就任年月日は当初就任日

2 組織及び職員数（令和6年7月1日現在）

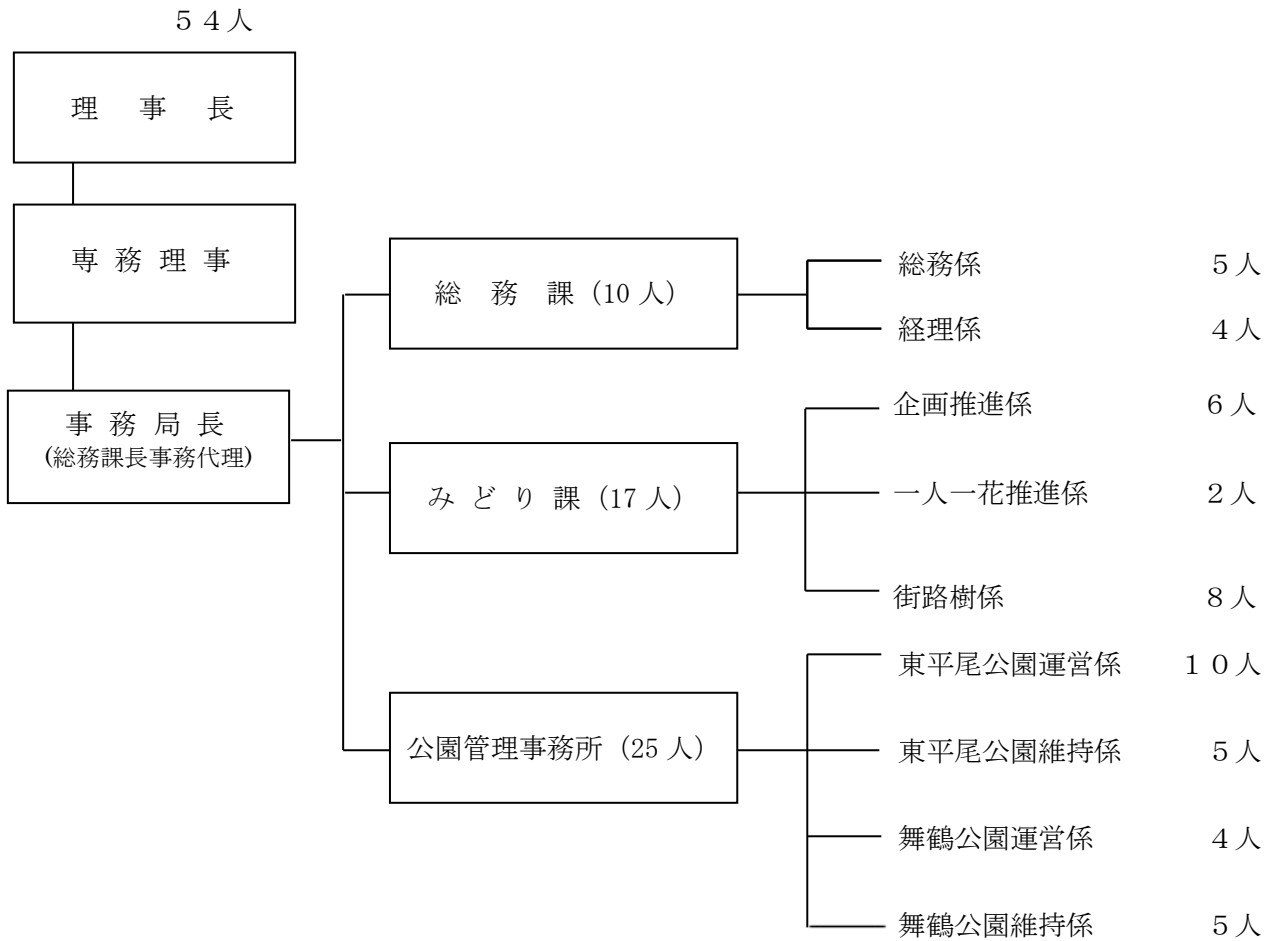

（単位：人）

区分	専任				兼任	合計
	市派遣	固有	契約職員等	計		
役員	理事長	—	—	1 (1)	—	1 (1)
	専務理事	1	—	—	—	1
	理事	—	—	—	6	6
	監事	—	—	—	2	2
	小計	1	—	1 (1)	2 (1)	8
職員	課長級	2	—	1 (1)	—	3 (1)
	係長級	1	6	2 (1)	—	9 (1)
	係員	3	8	29 (1)	—	40 (1)
	小計	6	14	32 (3)	—	52 (3)
合計	7	14	33 (4)	8	62 (4)	

※ 事務局長は総務課長が代理

※ () は市OB職員で内数

第2 令和6年度事業計画

1 事業計画

公益財団法人福岡市緑のまちづくり協会（以下「協会」。）は、うるおいとやすらぎのある緑豊かな環境共生都市の形成と健康で文化的な市民生活の向上に寄与することを目的に、花と緑に関するノウハウや人的ネットワークを活かして、福岡市と一体となり一人一花運動の一翼を担うとともに、都市の緑化推進及び公園・街路樹や街路花壇の維持管理などを行ってきたところである。

令和6年度においては、「ボタニカルライフスクエア」を拠点とした一人一花運動の更なる展開や「都心の森1万本プロジェクト」を福岡市とともに推進していく。

また、指定管理公園「東平尾公園」「舞鶴公園」の管理運営における市民参加の促進や民間企業との連携、公園の特性を活かせる指定管理者企画事業の充実など、福岡市と緊密に連携して緑豊かなまちづくりを進めていく。

(1) 公益目的事業会計

① 公1事業 都市緑化等の推進

（予算額 197,886千円 〔財源内訳〕 自主財源 197,886千円）

風格ある緑豊かな環境共生都市を目指して、市民による花と緑のまちづくり活動（一人一花運動）を促進するとともに、都市緑化の普及啓発や緑化助成等の事業を行う。

ア 事業費

（予算額 143,700千円 〔財源内訳〕 自主財源 143,700千円）

(7) 緑の活動支援

（予算額 29,700千円 〔財源内訳〕 自主財源 29,700千円）

花と緑を通した市民活動を促進し、市民による緑のまちづくりを進めるため、地域の花づくり・森づくりを行う緑化活動団体の支援を行う。

【計 画】

地域の花づくり活動団体 238 団体

地域の森づくり活動団体 25 団体

(4) 普及啓発

（予算額 75,500千円 〔財源内訳〕 自主財源 75,500千円）

都市緑化に関するキャンペーン、賞等を開催するとともに、花と緑に関する情報収集・情報提供を行い、活動団体、緑のコーディネーター等との共働による緑化推進、市民への普及啓発及び企業によるおもてなし花壇（スポンサー制度）の充実を図る。

また、都市緑化啓発の一層の促進と市民への広がりをもさらに進めていくため、一人一花運動や花と緑によるまちづくり活動の拠点となる都市緑化啓発事業拠点施設（ボタニカルライフスクエア）の管理運営を行う。

【計 画】

一人一花サミット、福岡城さくらまつり、福博花しるべ

おもてなし花壇（スポンサー制度）、花と緑のまちづくり賞、

情報誌発行「まちとみどり」、ホームページの運用

活動団体功労者表彰、都市緑化啓発事業拠点施設（ボタニカルライフスクエア）の管理運営等

(ウ) 緑化助成

(予算額 7,000千円 [財源内訳] 自主財源 7,000千円)

民有地の緑化推進及び都市景観の向上を図るため、接道部緑化の取組みに対して助成を行う。

【計 画】

助成予定件数 45 件

(エ) 調査研究等 (予算額 2,000千円 [財源内訳] 自主財源 2,000千円)

都市緑化に関する調査・研究等を行う。

【計 画】

「都市緑化啓発事業拠点施設 (ボタニカルライフスクエア) の新たな活用について」

(オ) 緑のコーディネーター (予算額 8,500千円 [財源内訳] 自主財源 8,500千円)

緑のコーディネーターの活動拡大、連携強化等を行う。

【計 画】

地域等への紹介や派遣、研修会、市民向け講座、交流会、広報等、

緑のコーディネーター企画提案事業

(参 考) 登録者数 372 名 (令和6年4月1日現在)

(カ) 都市緑化基金の造成

(予算額 21,000千円 [財源内訳] 自主財源 21,000千円)

企業、市民等からの寄付金等を積み立て、その運用益金等により民有地の緑化推進及び市民の緑化意識の高揚を図り、うるおいのある緑のまちづくりに寄与することを目的として設置した都市緑化基金の造成、管理及び運営を行う。

(参 考) 都市緑化基金の造成予定

(単位：千円)

区 分	令和5年度末 残 高	令和6年度 造成予定額	令和6年度 取崩予定額	令和6年度末 見 込 額
金 額	1,000,000	21,000	△21,000	1,000,000

※平成25年度に目標額10億円を達成しており、以降は造成額と同額を取り崩し、都市緑化等の推進に充当している。(公1事業(ア)~(オ)に充当。運用益13,149千円)

イ 事務費 (予算額 6,577千円)

ウ 人件費 (予算額 47,609千円)

② 公2事業 街路樹等の維持管理等

(予算額 583,357千円 [財源内訳] 受託料 583,357千円)

街路樹及び街路花壇の維持管理に係る設計・監督・市民対応や、パトロール等による安全管理や緊急対応などを行う。

ア 事業費 (予算額 524,317千円 [財源内訳] 受託料 524,317千円)

区 分	予算額 (千円)	路 線 数 等
街 路 樹 等	524,317	渡辺通り等 459 路線 357km

イ 事務費 (予算額 13,000千円)

ウ 人件費 (予算額 46,040千円)

③ 公3事業 指定管理

(予算額 620,436千円 [財源内訳] 受託料 579,851千円 自主財源 40,585千円)
 指定管理者として、公園施設の管理運営を行う。

ア 事業費 (予算額 384,822千円 [財源内訳] 受託料 372,991千円 自主財源 11,831千円)

区 分	予算額 (千円)	面 積
東 平 尾 公 園	244,960	86.4 ha
舞 鶴 公 園	139,862	42.7 ha
合 計	384,822	129.1 ha

イ 事務費 (予算額 109,404千円)

ウ 人件費 (予算額 126,210千円)

④ 公益目的事業共通経費

(予算額 41,352千円 [財源内訳] 受託料 15,273千円 自主財源 26,079千円)
 本部事務所経費や総務部門の人件費など、各事業に区分できない共通経費。

ア 事務費 (予算額 26,404千円)

イ 人件費 (予算額 14,948千円)

(2) 収益事業等会計

① 収1事業 協会駐車場の運営

(予算額 63,881千円 [事業収益(収入)額 108,643千円])

福岡市の都市機能の増進を図るとともに、収益事業から生じる収益金により公益事業の推進等に資するため、6箇所の協会駐車場の管理運営を行う。

ア 事業費 (予算額 56,820千円)

区 分	予算額 (千円)	備 考	事業収益 (収入)額 (千円)
香 椎 駐 車 場	15,309	収容台数(時間貸) 52 台	32,091
香 椎 参 道 駐 車 場	17,574	収容台数(時間貸) 97 台	32,700
西 新 駐 車 場	12,887	収容台数(時間貸) 37 台	20,180
貝 塚 駐 車 場	9,022	収容台数(時間貸)15台(月極)130台	19,343
汐井大橋高架下駐車場	1,009	収容台数(月極) 34 台	1,795
きよみ立体橋高架下駐車場	1,019	収容台数(月極) 24 台	2,534
合 計	56,820		108,643

イ 事務費 (予算額 1,847千円)

ウ 人件費 (予算額 5,214千円)

② 収2事業 公園等における便益施設の運営等

(予算額 40,920千円 [事業収益(収入)額 176,109千円])

公園等利用者の利便を図るとともに、収益事業から生じる収益金により公益事業の推進等に資するため、公園等における便益施設の運営等を行う。

ア 事業費 (予算額 35,021千円)

区 分	予算額 (千円)	内 容	事業収益 (収入)額 (千円)
指 定 管 理 公 園	6,997	臨時売店やバーベキュー事業等の管理運営	35,827
動 植 物 園	7,970	食堂、喫茶店、売店、遊戯施設等の管理運営	21,107
自動販売機の設置	6,848	市内公園等の自動販売機の設置	93,210
公 園 駐 車 場	13,197	百道中央公園及び大井中央公園の駐車場の管理運営	25,461
そ の 他	9	協会ホームページバナー広告掲載料等	504
合 計	35,021		176,109

イ 事務費 (予算額 1,681千円)

ウ 人件費 (予算額 4,218千円)

③ 収益事業共通経費

(予算額 177,697千円)

本部事務所経費や総務部門の人件費など、各事業に区分できない共通経費。

ア 事務費 (予算額 17,082千円)

イ 人件費 (予算額 1,863千円)

ウ 公益目的事業会計への繰入等 (予算額 158,225千円)

エ 法人税等 (予算額 527千円)

(3) 法人会計

(予算額 25,438千円 [財源内訳] 受託料 15,582千円 自主財源 9,856千円)

理事会等会議費や総務部門人件費など、法人としての運営に関する経費。

ア 事務費 (予算額 10,656千円)

イ 人件費 (予算額 14,782千円)

2 収支予算書（令和6年4月1日から令和7年3月31日まで）

(1) 収支予算書

（単位：千円）

科 目	当年度	前年度 (最終予算額)	増 減	備 考
I 一般正味財産増減の部				
1 経常増減の部				
(1) 経常収益				
基本財産運用益	594	594	0	基本財産の運用利息
特定資産運用益	13,213	13,213	0	積立資産等の運用利息
事業収益	1,500,085	1,602,884	△ 102,799	福岡市からの受託事業収入等
受取寄付金	21,000	23,000	△ 2,000	指定正味財産からの振替額
雑収益	68	68	0	
経常収益計	1,534,960	1,639,759	△ 104,799	
(2) 経常費用				
事業費	1,557,073	1,653,329	△ 96,256	直接事業に係る経費
管理費	25,889	22,756	3,133	管理的経費
経常費用計	1,582,962	1,676,085	△ 93,123	
当期経常増減額	△ 48,002	△ 36,326	△ 11,676	
2 経常外増減の部				
(1) 経常外収益				
経常外収益計	0	0	0	
(2) 経常外費用				
経常外費用計	0	0	0	
当期経常外増減額	0	0	0	
税引前当期一般正味財産増減額	△ 48,002	△ 36,326	△ 11,676	
法人税，住民税及び事業税	527	527	0	
当期一般正味財産増減額	△ 48,529	△ 36,853	△ 11,676	
一般正味財産期首残高	472,649	509,502	△ 36,853	
一般正味財産期末残高	424,120	472,649	△ 48,529	
II 指定正味財産増減の部				
受取寄付金	21,000	23,000	△ 2,000	
一般正味財産への振替額	△ 21,000	△ 23,000	2,000	
当期指定正味財産増減額	0	0	0	
指定正味財産期首残高	1,083,568	1,083,568	0	
指定正味財産期末残高	1,083,568	1,083,568	0	
III 正味財産期末残高	1,507,688	1,556,217	△ 48,529	

(2) 収支予算書内訳表

(単位：千円)

科 目	公 益 目 的 的 事 業 会 計	収 益 事 業 等 計 会	法 人 会 計	内 部 取 引 等 消 去	合 計
I 一般正味財産増減の部					
1 経常増減の部					
(1) 経常収益					
基本財産運用益	0	0	594		594
特定資産運用益	13,149	56	8		13,213
事業収益	1,199,751	284,752	15,582		1,500,085
受取寄付金	21,000	0	0		21,000
雑収益	0	68	0		68
経常収益計	1,233,900	284,876	16,184		1,534,960
(2) 経常費用					
事業費用	1,432,493	124,580	0		1,557,073
管理費用	0	0	25,889		25,889
経常費用計	1,432,493	124,580	25,889		1,582,962
当期経常増減額	△ 198,593	160,296	△ 9,705		△ 48,002
2 経常外増減の部					
(1) 経常外収益					
経常外収益計	0	0	0		0
(2) 経常外費用					
経常外費用計	0	0	0		0
当期経常外増減額	0	0	0		0
他会計振替前当期一般正味財産増減額	△ 198,593	160,296	△ 9,705		△ 48,002
他会計振替額	158,225	△ 158,225	0	0	0
税引前当期一般正味財産増減額	△ 40,368	2,071	△ 9,705		△ 48,002
法人税、住民税及び事業税	0	527	0		527
当期一般正味財産増減額	△ 40,368	1,544	△ 9,705		△ 48,529
一般正味財産期首残高	186,191	277,504	8,954		472,649
一般正味財産期末残高	145,823	279,048	△ 751		424,120
II 指定正味財産増減の部					
受取寄付金	21,000	0	0		21,000
一般正味財産への振替額	△ 21,000	0	0		△ 21,000
当期指定正味財産増減額	0	0	0		0
指定正味財産期首残高	1,000,000	48,568	35,000		1,083,568
指定正味財産期末残高	1,000,000	48,568	35,000		1,083,568
III 正味財産期末残高	1,145,823	327,616	34,249		1,507,688

第3 令和5年度決算状況

1 事業報告

福岡市緑のまちづくり協会は、公益財団法人として、うるおいとやすらぎのある緑豊かな環境共生都市の形成と健康で文化的な市民生活をもたらすことを目的に、福岡市と一体となり、都市の緑化推進及び公園・街路樹の管理・運営などを行ってきたところである。

令和5年度については、花と緑による魅力あるまちづくりを推進していくため、一人一花運動への取り組みや、協会の自主財源を活用した花と緑の活動支援など、「みどりを活かす・育てる」の視点による都市緑化事業等をさらに充実・推進することができた。

また、東平尾公園及び舞鶴公園については、安全・快適に利用できる公園となるよう適切な管理運営に努めながら、市民参加の促進や企画事業の充実、民間企業との連携など、それぞれの公園の特性を活かせる取り組みを進めた。

(1) 公益目的事業会計

① 公1事業 都市緑化等の推進

(決算額 177,619千円 [財源内訳] 自主財源 177,619千円)

風格ある緑豊かな環境共生都市を目指して、市民による花と緑のまちづくり活動を促進するとともに、都市緑化の普及啓発や緑化助成等の事業を行った。

また、植物園の機能向上と一人一花運動の推進を図るため、都市緑化啓発事業拠点施設（ボタニカルライフスクエア）の管理運営を行った。

ア 事業費 (決算額 133,702千円 [財源内訳] 自主財源 133,702千円)

(7) 緑の活動支援 (決算額 24,091千円 [財源内訳] 自主財源 24,091千円)

花と緑を通じた市民活動を促進し、市民による緑のまちづくりを進めるため、地域の花づくり・森づくりを行う緑化活動団体へ助成金支出や広報支援などを行った。

区 分		R4 年度	R5 年度
地域の花づくり活動団体	団体数	225 団体	228 団体
	面積	23,359 m ²	23,340 m ²
地域の森づくり活動団体	団体数	21 団体	22 団体
	面積	769,047 m ²	772,027 m ²

(4) 普及啓発 (決算額 66,779千円 [財源内訳] 自主財源 66,779千円)

都市緑化に関するキャンペーン、賞等を開催するとともに、花と緑に関する情報収集・提供等を行い、市民団体、緑のコーディネーター等との共働による都市緑化、市民への普及啓発及びおもてなし花壇（スポンサー制度）の充実（一人一花運動）に努めるとともに都市緑化啓発事業拠点施設（ボタニカルライフスクエア）の管理運営を行った。

実施項目	内 容
一人一花サミット	都市緑化推進イベント (R5年度 8,113名)
花と緑のまちづくり賞	表彰3団体
情報誌発行	「まちとみどり」 (9,000部×2回/年)
	「動植物園だより」 (4,030部×2回/年)
	「グリーンノート」 (800部×12回/年)
ホームページ	年間ページビュー数 1,333,104回 (R4年度 1,378,246回)
おもてなし花壇(スポンサー制度)	協賛者 164社 (うちR5年度 新規協賛者 9社)
都市緑化啓発事業拠点施設 (ボタニカルライフスクエア)	利用件数 327件

(ウ) 緑化助成 (決算額 6,083千円〔財源内訳〕 自主財源 6,083千円)

民有地の緑化促進及び都市景観の向上を図るため、接道部緑化の取組みに対して助成を行った。

年 度	R4 年度	R5 年度
助成件数	42 件	36 件
対象面積	1,351 m ²	1,194 m ²

(エ) 調査研究等 (決算額 1,656千円〔財源内訳〕 自主財源 1,656千円)

一人一花運動の拠点となる都市緑化啓発事業拠点施設(ボタニカルライフスクエア)の活用について調査研究を行った。

(オ) 緑のコーディネーター (決算額 10,204千円〔財源内訳〕 自主財源 10,204千円)

緑のコーディネーターの活動拡大のため、養成・認定を行うとともに、企画提案事業や派遣・紹介等の活動支援、広報誌発行等を行った。

【登録、紹介・派遣】

年 度	R4 年度	R5 年度
登録数	309 人	309 人
紹介・派遣	162 件	146 件

【緑のコーディネーターの養成】

11期生 73人

【協会主催市民向け講座】

植物園での実施 44回

(参考)

【緑のコーディネーターの役割】

自ら花や緑に関わる活動を行い、その知識や経験を生かして、市民等に花や緑に関するアドバイスをを行うとともに、花や緑の関心を高め、花と緑のまちづくりを進める。また、市や協会主催の緑化イベント等に主体的に参加し、緑化啓発を進める。

【緑のコーディネーターの活動例】

- ・公民館や留守家庭子ども会等で寄せ植え等の緑の講座を実施
- ・公園や街路での花壇づくり活動、そのリーダー
- ・里山保全活動・自然観察会のガイド、そのリーダー

(カ) 都市緑化基金の造成 (決算額 24,889千円〔財源内訳〕 自主財源 24,889千円)

企業、市民等からの寄付金等を積み立て、その運用益金等により民有地の緑化推進及び市民の緑化意識の高揚を図り、うるおいのある緑のまちづくりに寄与することを目的として設置した都市緑化基金の造成、管理及び運営を行った。

【都市緑化基金の造成】

(単位：千円)

区 分	令和4年度末 積立残高	令和5年度 造成額	令和5年度 取崩額	令和5年度末 積立残高
金 額	1,000,000	24,889	△24,889	1,000,000

※平成25年度に10億円の造成目標を達成し、令和5年度は造成額と同額を取り崩し、基金の運用益と共に都市緑化事業に充当している。(公1事業(ア)～(オ)に充当。運用益13,149千円)

イ 事務費 (決算額 3,810千円)

ウ 人件費 (決算額 40,107千円)

② 公2事業 街路樹等の維持管理等

(決算額 585,490千円〔財源内訳〕 受託料 585,490千円)

街路樹及び街路花壇の維持管理に係る設計・監督・市民対応や、パトロール等による安全管理や緊急対応などを行った。

ア 事業費 (決算額 526,426千円〔財源内訳〕 受託料 526,426千円)

区 分	決算額(千円)	路 線 数 等	路 線 数 等	
			R4 年度	R5 年度
街 路 樹 等	526,426	渡 辺 通 り 等	459 路線	459 路線

イ 事務費 (決算額 14,205千円)
 ウ 人件費 (決算額 44,859千円)

③ 公3事業 指定管理

(決算額 710,028千円 [財源内訳] 受託料 683,221千円 自主財源 26,807千円)

新型コロナウイルス感染症の5類移行に伴い、スポーツ大会や大規模イベント等の開催状況、インバウンドも含めた来園者数もコロナ禍以前に戻りつつあるなか、安全・安心、快適に利用いただける公園の管理運営や市民参加の促進、企画事業に取り組んだ。

また、東平尾公園球技場の芝生を全面改良した。

ア 事業費 (決算額 473,803千円 [財源内訳] 受託料 462,285千円 自主財源 11,518千円)

区 分	決算額(千円)	有料施設利用者数	
		R4年度	R5年度
東平尾公園	332,724	253,557人	226,943人
舞鶴公園	141,079	56,490人	97,809人
合 計	473,803	310,047人	324,752人

イ 事務費 (決算額 128,898千円)

ウ 人件費 (決算額 107,327千円)

④ 公益目的事業共通経費

(決算額 21,339千円 [財源内訳] 受託料 14,841千円 自主財源 6,498千円)

本部事務所経費や総務部門の人件費など、各事業に区分できない共通経費。

ア 事務費 (決算額 6,909千円)

イ 人件費 (決算額 14,430千円)

(2) 収益事業等会計

① 収1事業 協会駐車場の運営

(決算額 60,781千円 [事業収益(収入)額 112,042千円])

福岡市の都市機能の増進を図るとともに、収益事業から生じる収益金により公益事業の推進等に資するため、5箇所の協会駐車場の管理運営を行った。(汐井大橋高架下駐車場は一時閉鎖中)

ア 事業費 (決算額 56,743千円)

区 分	決算額 (千円)	利用状況			事業収益 (収入)額 (千円)
		収容台数	1日当たり利用台数		
			R4年度	R5年度	
香椎駐車場	13,345	(時間貸) 52台	233台	256台	35,512
香椎参道駐車場	21,575	(時間貸) 97台	258台	243台	33,800
西新駐車場	12,416	(時間貸) 37台	143台	148台	20,660
貝塚駐車場	8,539	(時間貸) 15台	46台	43台	19,536
		(月極) 130台	130台	130台	
汐井大橋高架下駐車場	1	(月極) 34台	—台	—台	—
きよみ立体橋高架下駐車場	867	(月極) 24台	24台	24台	2,534
合 計	56,743				112,042

イ 事務費 (決算額 318千円)

ウ 人件費 (決算額 3,720千円)

② 収2事業 公園等における便益施設の運営等

(決算額 37,520千円 [事業収益(収入)額] 173,274千円)

公園等利用者の利便を図るとともに、収益事業から生じる収益金により公益事業の推進等に資するため、公園等における便益施設の運営等を行った。

ア 事業費 (決算額 33,850千円)

区 分	決算額 (千円)	内 容	事業収益 (収入)額 (千円)
指 定 管 理 公 園	7,255	臨時売店やバーベキュー事業等の管理運営	44,176
動 植 物 園	10,276	食堂、喫茶店、売店、遊戯施設等の管理運営	16,076
自動販売機の設置	3,892	市内公園等の自動販売機の設置	86,804
公 園 駐 車 場	12,427	百道中央公園及び大井中央公園の駐車場の管理運営	25,714
そ の 他	—	協会ホームページバナー広告掲載料等	504
合 計	33,850		173,274

イ 事務費 (決算額 294千円)

ウ 人件費 (決算額 3,376千円)

③ 収益事業共通経費

(決算額 153,687千円)

本部事務所経費や総務部門の人件費など、各事業に区分できない共通経費。

ア 事務費 (決算額 15,463千円)

イ 人件費 (決算額 1,743千円)

ウ 公益目的事業会計への繰入等 (決算額 117,305千円)

エ 法人税等 (決算額 19,176千円)

(3) 法人会計

(決算額 19,654千円 [財源内訳] 受託料 15,990千円 自主財源 3,664千円)

理事会等会議費や総務部門人件費など、法人としての運営に関する経費。

ア 事務費 (決算額 5,214千円)

イ 人件費 (決算額 14,440千円)

2 貸借対照表（令和6年3月31日現在）

(1) 貸借対照表

（単位：円）

科 目	当 年 度	前 年 度	増 減
I 資 産 の 部			
1 流 動 資 産			
現 金 預 金	644,723,689	625,743,079	18,980,610
未 収 預 金	18,667,167	33,561,557	△ 14,894,390
前 払 金	1,459,157	1,508,642	△ 49,485
立 替 金	582,077	637,757	△ 55,680
商 品	104,500	0	104,500
流 動 資 産 合 計	665,536,590	661,451,035	4,085,555
2 固 定 資 産			
(1) 基 本 財 産			
投 資 有 価 証 券	35,000,000	35,000,000	0
基 本 財 産 合 計	35,000,000	35,000,000	0
(2) 特 定 資 産			
都 市 施 設 建 設 等 積 立 資 産	48,567,900	48,567,900	0
退 職 給 付 引 当 資 産	60,881,276	57,645,042	3,236,234
都 市 緑 化 基 金 積 立 資 産	1,000,000,000	1,000,000,000	0
特 定 資 産 合 計	1,109,449,176	1,106,212,942	3,236,234
(3) そ の 他 固 定 資 産			
建 物 付 属 設 備	161,832,106	167,370,565	△ 5,538,459
構 築 物	22,449,209	24,553,867	△ 2,104,658
器 具 備 品	2,117,044	2,584,765	△ 467,721
リ ー ス 資 産	2,507,151	6,374,846	△ 3,867,695
電 話 加 入 権	16,953,121	17,421,800	△ 468,679
ソ フ ト ウ ェ ア	3,828,896	3,828,896	0
リ サ イ ク ル 預 託 金	2,682,244	4,711,921	△ 2,029,677
そ の 他 固 定 資 産 合 計	16,520	16,520	0
固 定 資 産 合 計	212,386,291	226,863,180	△ 14,476,889
資 産 合 計	1,356,835,467	1,368,076,122	△ 11,240,655
	2,022,372,057	2,029,527,157	△ 7,155,100
II 負 債 の 部			
1 流 動 負 債			
未 払 金	283,622,432	307,737,148	△ 24,114,716
前 受 金	2,920,800	2,217,600	703,200
法 人 税 等 未 払 金	19,176,100	13,424,900	5,751,200
預 り 金	24,280,168	38,010,464	△ 13,730,296
流 動 負 債 合 計	329,999,500	361,390,112	△ 31,390,612
2 固 定 負 債			
リ ー ス 債 務	16,953,121	17,421,800	△ 468,679
退 職 給 付 引 当 金	60,881,276	57,645,042	3,236,234
固 定 負 債 合 計	77,834,397	75,066,842	2,767,555
負 債 合 計	407,833,897	436,456,954	△ 28,623,057
III 正 味 財 産 の 部			
1 指 定 正 味 財 産			
指 定 正 味 財 産 合 計	1,083,567,900	1,083,567,900	0
(うち基本財産への充当額)	1,083,567,900	1,083,567,900	0
(うち特定資産への充当額)	(35,000,000)	(35,000,000)	(0)
	(1,048,567,900)	(1,048,567,900)	(0)
2 一 般 正 味 財 産			
(うち基本財産への充当額)	530,970,260	509,502,303	21,467,957
(うち特定資産への充当額)	(0)	(0)	(0)
正 味 財 産 合 計	(0)	(0)	(0)
負 債 及 び 正 味 財 産 合 計	1,614,538,160	1,593,070,203	21,467,957
	2,022,372,057	2,029,527,157	△ 7,155,100

(2) 貸借対照表内訳表

(単位：円)

科 目	公益目的事業 会 計	収益事業等 会 計	法 人 会 計	内部取引等消去	合 計
I 資産の部					
1 流動資産					
現金預金	325,789,411	310,062,256	8,872,022		644,723,689
未収金	19,151,159	71,596,397	15,990,000	△ 88,070,389	18,667,167
前払金	1,429,513	20,313	9,331		1,459,157
立替金	0	582,077	0		582,077
商品	0	104,500	0		104,500
流動資産合計	346,370,083	382,365,543	24,871,353	△ 88,070,389	665,536,590
2 固定資産					
(1) 基本財産					
投資有価証券	0	0	35,000,000		35,000,000
基本財産合計	0	0	35,000,000	0	35,000,000
(2) 特定資産					
都市施設建設等積立資産	0	48,567,900	0		48,567,900
退職給付引当資産	44,256,996	0	16,624,280		60,881,276
都市緑化基金積立資産	1,000,000,000	0	0		1,000,000,000
特定資産合計	1,044,256,996	48,567,900	16,624,280	0	1,109,449,176
(3) その他固定資産					
建物	161,832,103	3	0		161,832,106
建物付属設備	19,052,226	1,689,108	1,707,875		22,449,209
構築物	0	2,117,044	0		2,117,044
器具備品	2,380,685	62,817	63,649		2,507,151
リース資産	15,789,781	575,920	587,420		16,953,121
電話加入権	1,662,196	2,166,700	0		3,828,896
ソフトウェア	2,240,529	130,176	311,539		2,682,244
リサイクル預託金	7,590	8,930	0		16,520
その他固定資産合計	202,965,110	6,750,698	2,670,483	0	212,386,291
固定資産合計	1,247,222,106	55,318,598	54,294,763	0	1,356,835,467
資産合計	1,593,592,189	437,684,141	79,166,116	△ 88,070,389	2,022,372,057
II 負債の部					
1 流動負債					
未払金	334,240,710	21,977,164	15,474,947	△ 88,070,389	283,622,432
前受金	800,000	2,120,800	0		2,920,800
法人税等未払金	0	19,176,100	0		19,176,100
預り金	11,242,468	13,037,700	0		24,280,168
流動負債合計	346,283,178	56,311,764	15,474,947	△ 88,070,389	329,999,500
2 固定負債					
リース債務	15,789,781	575,920	587,420		16,953,121
退職給付引当金	44,256,996	0	16,624,280		60,881,276
固定負債合計	60,046,777	575,920	17,211,700	0	77,834,397
負債合計	406,329,955	56,887,684	32,686,647	△ 88,070,389	407,833,897
III 正味財産の部					
1 指定正味財産	1,000,000,000	48,567,900	35,000,000	0	1,083,567,900
指定正味財産合計	1,000,000,000	48,567,900	35,000,000	0	1,083,567,900
(うち基本財産への充当額)	(0)	(0)	(35,000,000)	(0)	(35,000,000)
(うち特定資産への充当額)	(1,000,000,000)	(48,567,900)	(0)	(0)	(1,048,567,900)
2 一般正味財産	187,262,234	332,228,557	11,479,469	0	530,970,260
(うち基本財産への充当額)	(0)	(0)	(0)	(0)	(0)
(うち特定資産への充当額)	(0)	(0)	(0)	(0)	(0)
正味財産合計	1,187,262,234	380,796,457	46,479,469	0	1,614,538,160
負債及び正味財産合計	1,593,592,189	437,684,141	79,166,116	△ 88,070,389	2,022,372,057

3 正味財産増減計算書（令和5年4月1日から令和6年3月31日まで）

(1) 正味財産増減計算書

（単位：円）

科 目	当 年 度	前 年 度	増 減
I 一般正味財産増減の部			
1 経常増減の部			
(1) 経常収益			
基本財産運用益	593,600	593,600	0
特定資産運用益	13,208,481	10,856,990	2,351,491
事業収益	1,620,512,441	1,395,464,400	225,048,041
受取寄付金	24,889,165	177,977,749	△ 153,088,584
雑収益	195,239	9,057,624	△ 8,862,385
経常収益計	1,659,398,926	1,593,950,363	65,448,563
(2) 経常費用			
事業費	1,598,530,694	1,376,219,554	222,311,140
管理費	20,224,175	20,537,925	△ 313,750
経常費用計	1,618,754,869	1,396,757,479	221,997,390
当期経常増減額	40,644,057	197,192,884	△ 156,548,827
2 経常外増減の部			
(1) 経常外収益			
経常外収益計	0	0	0
(2) 経常外費用			
経常外費用計	0	0	0
当期経常外増減額	0	0	0
税引前当期一般正味財産増減額	40,644,057	197,192,884	△ 156,548,827
法人税，住民税及び事業税	19,176,100	13,424,900	5,751,200
当期一般正味財産増減額	21,467,957	183,767,984	△ 162,300,027
一般正味財産期首残高	509,502,303	325,734,319	183,767,984
一般正味財産期末残高	530,970,260	509,502,303	21,467,957
II 指定正味財産増減の部			
受取寄付金	24,889,165	20,591,649	4,297,516
一般正味財産への振替額	△ 24,889,165	△ 177,977,749	153,088,584
当期指定正味財産増減額	0	△ 157,386,100	157,386,100
指定正味財産期首残高	1,083,567,900	1,240,954,000	△ 157,386,100
指定正味財産期末残高	1,083,567,900	1,083,567,900	0
III 正味財産期末残高	1,614,538,160	1,593,070,203	21,467,957

(2) 正味財産増減計算書内訳表

科 目	公益目的事業会計				
	都市緑化 推進事業	街路樹等 維持管理事業	公園施設等 管理事業	公益共通	小 計
I 一般正味財産増減の部					
1. 経常増減の部					
(1) 経常収益					
基本財産運用益	0	0	0	0	0
特定資産運用益	13,148,845	0	0	1,116	13,149,961
事業収益	19,007,210	585,489,286	699,868,246	14,841,714	1,319,206,456
受取寄付金	24,889,165	0	0	0	24,889,165
雑収益	0	0	32,530	3,017	35,547
経常収益計	57,045,220	585,489,286	699,900,776	14,845,847	1,357,281,129
(2) 経常費用					
事業費	158,618,367	585,489,286	707,658,741	27,690,454	1,479,456,848
管理費	0	0	0	0	0
経常費用計	158,618,367	585,489,286	707,658,741	27,690,454	1,479,456,848
当期経常増減額	△ 101,573,147	0	△ 7,757,965	△ 12,844,607	△ 122,175,719
2. 経常外増減の部					
(1) 経常外収益					
経常外収益計	0	0	0	0	0
(2) 経常外費用					
経常外費用計	0	0	0	0	0
当期経常外増減額	0	0	0	0	0
他会計振替前当期一般正味財産増減額	△ 101,573,147	0	△ 7,757,965	△ 12,844,607	△ 122,175,719
他会計振替額	95,684,937	0	10,126,965	6,493,428	112,305,330
税引前当期一般正味財産増減額	△ 5,888,210	0	2,369,000	△ 6,351,179	△ 9,870,389
法人税、住民税及び事業税	0	0	0	0	0
当期一般正味財産増減額	△ 5,888,210	0	2,369,000	△ 6,351,179	△ 9,870,389
一般正味財産期首残高	154,078,631	△ 1,941,370	△ 3,253,020	48,248,382	197,132,623
一般正味財産期末残高	148,190,421	△ 1,941,370	△ 884,020	41,897,203	187,262,234
II 指定正味財産増減の部					
受取寄付金	24,889,165	0	0	0	24,889,165
一般正味財産への振替額	△ 24,889,165	0	0	0	△ 24,889,165
当期指定正味財産増減額	0	0	0	0	0
指定正味財産期首残高	1,000,000,000	0	0	0	1,000,000,000
指定正味財産期末残高	1,000,000,000	0	0	0	1,000,000,000
III 正味財産期末残高	1,148,190,421	△ 1,941,370	△ 884,020	41,897,203	1,187,262,234

(単位：円)

収益事業等会計				法人会計	内部取引等消去	合 計
駐車場運営事業	便益施設 運営事業	収益共通	小 計			
0	0	0	0	593,600		593,600
0	0	57,403	57,403	1,117		13,208,481
112,041,506	173,274,479	0	285,315,985	15,990,000		1,620,512,441
0	0	0	0	0		24,889,165
0	0	159,656	159,656	36		195,239
112,041,506	173,274,479	217,059	285,533,044	16,584,753		1,659,398,926
61,144,991	40,218,976	17,709,879	119,073,846	0		1,598,530,694
0	0	0	0	20,224,175		20,224,175
61,144,991	40,218,976	17,709,879	119,073,846	20,224,175		1,618,754,869
50,896,515	133,055,503	△ 17,492,820	166,459,198	△ 3,639,422		40,644,057
0	0	0	0	0		0
0	0	0	0	0		0
0	0	0	0	0		0
50,896,515	133,055,503	△ 17,492,820	166,459,198	△ 3,639,422	0	40,644,057
0	0	△ 117,305,330	△ 117,305,330	5,000,000		0
50,896,515	133,055,503	△ 134,798,150	49,153,868	1,360,578		40,644,057
0	0	19,176,100	19,176,100	0		19,176,100
50,896,515	133,055,503	△ 153,974,250	29,977,768	1,360,578		21,467,957
605,429,590	957,901,912	△ 1,261,080,713	302,250,789	10,118,891		509,502,303
656,326,105	1,090,957,415	△ 1,415,054,963	332,228,557	11,479,469		530,970,260
0	0	0	0	0		24,889,165
0	0	0	0	0		△ 24,889,165
0	0	0	0	0	0	0
48,567,900	0	0	48,567,900	35,000,000		1,083,567,900
48,567,900	0	0	48,567,900	35,000,000		1,083,567,900
704,894,005	1,090,957,415	△ 1,415,054,963	380,796,457	46,479,469		1,614,538,160

4 財務諸表に対する注記

(1) 重要な会計方針

ア 有価証券の評価基準及び評価方法

(ア) 満期保有目的の債券

移動平均法による原価法により評価している。

イ 固定資産の減価償却の方法

(ア) 有形固定資産

定率法によっている。ただし、建物（建物付属設備は除く。）は定額法によっている。

(イ) 無形固定資産

定額法によっている。

(ウ) リース資産

所有権移転外ファイナンス・リース取引に係るリース資産は、リース期間を耐用年数とし、残存価額を零とする定額法によっている。

ウ 引当金の計上基準

(ア) 退職給付引当金

従業員の退職給付に備えるため、期末要支給額に相当する金額を計上している。

エ リース取引の処理方法

(ア) 平成20年4月1日以降に契約したリース取引のうち1取引あたり300万円以上のものは、売買取引に準じた処理を行っている。

(イ) (ア)以外のものは、賃貸借取引に準じた処理を行っている。

オ 消費税等の会計処理

消費税等の会計処理は、税込方式によっている。

(2) 基本財産及び特定資産の増減額及びその残高

基本財産及び特定資産の増減額及びその残高は、次のとおりである。

(単位：円)

科 目	前期末残高	当期増加額	当期減少額	当期末残高
基本財産				
投資有価証券	35,000,000	0	0	35,000,000
小 計	35,000,000	0	0	35,000,000
特定資産				
都市施設建設等積立資産	48,567,900	0	0	48,567,900
退職給付引当資産	57,645,042	3,236,234	0	60,881,276
都市緑化基金積立資産	1,000,000,000	24,889,165	24,889,165	1,000,000,000
小 計	1,106,212,942	28,125,399	24,889,165	1,109,449,176
合 計	1,141,212,942	28,125,399	24,889,165	1,144,449,176

(3) 基本財産及び特定資産の財源等の内訳

基本財産及び特定資産の財源等の内訳は、次のとおりである。

(単位：円)

科 目	当 期 末 残 高	(うち指定正味財産 からの充当額)	(うち一般正味財産 からの充当額)	(うち負債に 対応する額)
基本財産				
投資有価証券	35,000,000	(35,000,000)	(0)	—
小 計	35,000,000	(35,000,000)	(0)	—
特定資産				
都市施設建設等積立資産	48,567,900	(48,567,900)	(0)	—
退職給付引当資産	60,881,276	—	—	(60,881,276)
都市緑化基金積立資産	1,000,000,000	(1,000,000,000)	(0)	—
小 計	1,109,449,176	(1,048,567,900)	(0)	(60,881,276)
合 計	1,144,449,176	(1,083,567,900)	(0)	(60,881,276)

(4) 固定資産の取得価額、減価償却累計額及び当期末残高

固定資産の取得価額、減価償却累計額及び当期末残高は、次のとおりである。

(単位：円)

科 目	取 得 価 額	減価償却累計額	当 期 末 残 高
建 物	175,340,587	13,508,481	161,832,106
建 物 付 属 設 備	31,652,500	9,203,291	22,449,209
構 築 物	39,551,547	37,434,503	2,117,044
器 具 備 品	65,969,091	63,461,940	2,507,151
リ ー ス 資 産	22,793,614	5,840,493	16,953,121
ソ フ ト ウ ェ ア	5,180,392	2,498,148	2,682,244
合 計	340,487,731	131,946,856	208,540,875

(5) 満期保有目的の債券の内訳並びに帳簿価額、時価及び評価損益

満期保有目的の債券の内訳並びに帳簿価額、時価及び評価損益は、次のとおりである。

(単位：円)

種 類 及 び 銘 柄	帳 簿 価 額	時 価	評 価 損 益	満 期 期 日 (利率)
福 岡 市 債 : 20年	70,000,000	75,824,000	5,824,000	R14.9.17 (1.696%)
福 岡 市 債 : 20年	300,000,000	328,470,000	28,470,000	R15.7.19 (1.808%)
福 岡 市 債 : 20年	150,000,000	159,315,000	9,315,000	R16.6.20 (1.490%)
福 岡 市 債 : 10年	319,500,000	320,202,900	702,900	R15.3.28 (0.750%)
福 岡 県 債 : 20年	100,000,000	102,930,000	2,930,000	R17.9.10 (1.226%)
福 岡 県 債 : 15年	100,000,000	103,580,000	3,580,000	R9.11.29 (1.329%)
合 計	1,039,500,000	1,090,321,900	50,821,900	

(6) 指定正味財産から一般正味財産への振替額の内訳

指定正味財産から一般正味財産への振替額の内訳は、次のとおりである。

(単位：円)

内 訳	金 額
経常収益への振替額	
目的に応じた用途による指定解除額	24,889,165

(7) その他

貸借対照表に計上した固定資産のほか、器具備品（車両含む）の一部については、所有権移転外ファイナンス・リース契約により使用している。

5 附属明細書

(1) 基本財産及び特定資産の明細

財務諸表に対する注記に記載しているため省略

(2) 引当金の明細

(単位：円)

科 目	期首残高	当期増加額	当期減少額		期末残高
			目的使用	その他	
退職給付引当金	57,645,042	3,236,234	0	0	60,881,276

6 財 産 目 録 (令和6年3月31日現在)

(1) 財 産 目 録

(単位：円)

貸借対照表科目		場所・物量等		使用目的等	金額
(流動資産)					
現金		手元保管		運転資金	165,000
預金		普通預金		運転資金	644,558,689
		福岡銀行西新町支店外3支店			
		西日本シティ銀行天神支店外1支店			
		ゆうちょ銀行			
未収金		九州アサヒ飲料販売(株)外42社		収益事業に供する自動販売機販売手数料他	18,667,167
前払金		損害保険ジャパン(株)外7社		東平尾公園外事業に係るレクリエーション傷害保険他	1,459,157
立替金		アビスパ福岡(株)外5社		売店設置使用料他	582,077
商品		手元保管		販売用商品	104,500
流動資産合計					665,536,590
(固定資産)					
基本財産	投資有価証券	福岡市債	みずほ証券	基本財産であり、運用益を法人会計の財源としている。	35,000,000
特定資産	都市施設建設等積立資産	普通預金	福岡銀行西新町支店	収益事業の積立資産であり、施設等の建設の資金として管理している資産	44,067,900
		福岡県債	大和証券	満期保有目的で保有し、運用益を収益事業の財源として使用している。	4,500,000
		都市施設建設等積立資産合計			(48,567,900)
	退職給付引当資産	普通預金	福岡銀行西新町支店	協会固有職員の退職給付金に備え管理している資産	60,881,276
		退職給付引当資産合計			(60,881,276)
	都市緑化基金積立資産	福岡県債	みずほ証券	公益目的保有財産であり、運用益を都市緑化事業に使用している。 満期保有目的で保有し、運用益を都市緑化事業の財源として使用している。	100,000,000
		福岡県債	大和証券		95,500,000
		福岡市債	みずほ証券		35,000,000
		福岡市債	SMB C日興証券		300,000,000
		福岡市債	SMB C日興証券		150,000,000
		福岡市債	西日本シティ銀行		319,500,000
		都市緑化基金積立資産合計			(1,000,000,000)

(単位：円)

貸借対照表科目		場所・物量等	使用目的等	金額
その他固定資産	建物	ボタニカルライフスクエア外3件	公益目的事業等に供する建物	161,832,106
	建物付属設備	ネットワーク・電気配線、電話交換機等設置工事外6件	公益目的事業等に供する建物付属設備	22,449,209
	構築物	西新駐車場区画線外15件	収益事業に供する駐車場設備等	2,117,044
	器具備品	P料金精算システム大井中央公園第1駐車場外35件	公益目的事業(95.0%)及び収益事業等(5.0%)に供する器具備品	2,507,151
	リース資産	小型乗用車(ワゴン・道路維持作業車仕様)外2件	公益目的事業等に供するリース資産	16,953,121
	電話加入権	協会本部他電話回線 50回線	公益目的事業(43.4%)及び収益事業等(56.6%)に供する電話回線	3,828,896
	ソフトウェア	公益法人会計・給与等システム開発業務委託外2件	公益目的事業等に供するソフトウェア	2,682,244
	リサイクル預託金	総務課軽自動車2台	公益目的事業及び収益事業に供する軽自動車分	16,520
		その他固定資産合計		(212,386,291)
固定資産合計				1,356,835,467
資産合計				2,022,372,057
(流動負債)				
	未払金	業者等に対する委託料等の未払額	公益目的事業及び収益事業等に供する委託料等	283,622,432
	前受金	貝塚駐車場運営事業収入外2件	収益事業に供する令和6年度分駐車料金収入他	2,920,800
	法人税等未払金	福岡税務署他	収益事業等に供する令和5年度法人税等未払金	19,176,100
	預り金	業者からの委託契約保証金他	公益目的事業及び収益事業等に供する契約保証金の預り金他	24,280,168
流動負債合計				329,999,500
(固定負債)				
	リース債務	小型乗用車(ワゴン・道路維持作業車仕様)外2件	公益目的事業等に供するもの	16,953,121
	退職給付引当金	協会固有職員に対するもの	協会固有職員の退職給付金に備えたもの	60,881,276
固定負債合計				77,834,397
負債合計				407,833,897
正味財産				1,614,538,160

(2) 公益目的保有財産の明細 (財産目録の明細)

(単位:円)

財産種別	公益目的保有財産	金額	使用事業
都市緑化基金積立資産	地方債	1,000,000,000	都市緑化推進事業
	都市緑化基金積立資産計	1,000,000,000	
建物	ボタニカルライフスクエア	161,832,103	都市緑化推進事業
	建物計	161,832,103	
建物付属設備	ネットワーク・電気配線、電話交換機等設置工事	6,777,464	公益目的事業
	内装工事	7,646,830	公益目的事業
	配線工事	356,990	公益目的事業
	L A N配線等工事 (ボタニカルライフスクエア)	483,280	公益目的事業
	緑の情報館内電力量計設置工事	589,573	公益目的事業
	舞鶴公園新供用区域電源整備工事	255,364	公益目的事業
	仮設案内所付帯工作物	2,942,725	公益目的事業
	建物付属設備計	19,052,226	
器具備品	軽乗用車 (1台)	1	公益目的事業
	レジストグラフPD600	1	街路樹等維持管理事業
	搭乗形路面清掃車	1	公園施設等管理事業
	歩行形路面清掃車	1	公園施設等管理事業
	乗車式バッテリー牽引車	1	公園施設等管理事業
	バッテリー式乗車型スクラバー	1	公園施設等管理事業
	契約システム用ハード機器一式	1	公益目的事業
	電動ライン引き器	28,830	公園施設等管理事業
	電動ライン引き器	29,859	公園施設等管理事業
	ファイルサーバー機器一式	100,049	公益目的事業
	乗車式草刈り機	254,524	公園施設等管理事業
	粉砕機 (マルチチップエンジン式)	85,795	公園施設等管理事業
	コマツマイクロショベル	498,491	公園施設等管理事業
	デスクトップパソコン	33,949	都市緑化推進事業
	サーバー	334,465	公益目的事業
	デスクトップパソコン機器一式	74,525	都市緑化推進事業
	A E D	89,605	公園施設等管理事業
	A E D	89,605	公園施設等管理事業
	ブラインド設置	287,343	公益目的事業
	ノートパソコン一式	113,025	公園施設等管理事業
デスクトップパソコン一式	142,175	公園施設等管理事業	
ノートパソコン一式 (リモート会議用等)	218,438	公益目的事業	
器具備品計	2,380,685		
リース資産	小型乗用車 (ワゴン・道路維持作業車仕様)	2,305,820	街路樹等維持管理事業
	OA機器	10,358,280	公益目的事業
	トレーラーハウス (仮設案内所)	3,125,681	公園施設等管理事業
リース資産計	15,789,781		
電話加入権	電話機回線14回線	1,093,544	街路樹等維持管理事業
	電話機回線8回線	568,652	公園施設等管理事業
	電話加入権計	1,662,196	
ソフトウェア	契約システム用Fax送信ソフト一式	2	公益目的事業
	公益法人会計・給与等システム開発業務委託	2,240,527	公益目的事業
	ソフトウェア計	2,240,529	
リサイクル預託金	軽乗用車 (1台分)	7,590	公益目的事業
	リサイクル預託金計	7,590	
合	計	1,202,965,110	

7 収支計算書（令和5年4月1日から令和6年3月31日）

(1) 収支計算書

(単位：円)

科 目	予 算 額 (最終予算額)	決 算 額	差 異	備 考
I 一般正味財産増減の部				
1 経常増減の部				
(1) 経常収益				
基本財産運用益	594,000	593,600	400	
特定資産運用益	13,213,000	13,208,481	4,519	
事業収益	1,602,884,000	1,620,512,441	△ 17,628,441	
受取寄付金	23,000,000	24,889,165	△ 1,889,165	
雑収益	68,000	195,239	△ 127,239	
経常収益計	1,639,759,000	1,659,398,926	△ 19,639,926	
(2) 経常費用				
事業費	1,653,329,000	1,598,530,694	54,798,306	
管理費	22,756,000	20,224,175	2,531,825	
経常費用計	1,676,085,000	1,618,754,869	57,330,131	
当期経常増減額	△ 36,326,000	40,644,057	△ 76,970,057	
2 経常外増減の部				
(1) 経常外収益				
経常外収益計	0	0	0	
(2) 経常外費用				
経常外費用計	0	0	0	
当期経常外増減額	0	0	0	
税引前当期一般正味財産増減額	△ 36,326,000	40,644,057	△ 76,970,057	
法人税、住民税及び事業税	527,000	19,176,100	△ 18,649,100	
当期一般正味財産増減額	△ 36,853,000	21,467,957	△ 58,320,957	
一般正味財産期首残高	509,502,303	509,502,303	0	
一般正味財産期末残高	472,649,303	530,970,260	△ 58,320,957	
II 指定正味財産増減の部				
受取寄付金	23,000,000	24,889,165	△ 1,889,165	
一般正味財産への振替額	△ 23,000,000	△ 24,889,165	1,889,165	
当期指定正味財産増減額	0	0	0	
指定正味財産期首残高	1,083,567,900	1,083,567,900	0	
指定正味財産期末残高	1,083,567,900	1,083,567,900	0	
III 正味財産期末残高	1,556,217,203	1,614,538,160	△ 58,320,957	

(2) 収支計算書内訳表

(単位：円)

科 目	公益目的事業 会 計	収 益 事 業 等 計	法人会計	内 部 取 引 等 消 去	合 計
I 一般正味財産増減の部					
1 経常増減の部					
(1) 経常収益					
基本財産運用益	0	0	593,600	0	593,600
特定資産運用益	13,149,961	57,403	1,117	0	13,208,481
事業収益	1,319,206,456	285,315,985	15,990,000	0	1,620,512,441
受取寄付金	24,889,165	0	0	0	24,889,165
雑収益	35,547	159,656	36	0	195,239
経常収益計	1,357,281,129	285,533,044	16,584,753	0	1,659,398,926
(2) 経常費用					
事業費用	1,479,456,848	119,073,846	0	0	1,598,530,694
管理費用	0	0	20,224,175	0	20,224,175
経常費用計	1,479,456,848	119,073,846	20,224,175	0	1,618,754,869
当期経常増減額	△ 122,175,719	166,459,198	△ 3,639,422	0	40,644,057
2 経常外増減の部					
(1) 経常外収益					
経常外収益計	0	0	0	0	0
(2) 経常外費用					
経常外費用計	0	0	0	0	0
当期経常外増減額	0	0	0	0	0
他会計振替前当期一般正味財産増減額	△ 122,175,719	166,459,198	△ 3,639,422	0	40,644,057
他会計振替額	112,305,330	△ 117,305,330	5,000,000	0	0
税引前当期一般正味財産増減額	△ 9,870,389	49,153,868	1,360,578	0	40,644,057
法人税、住民税及び事業税	0	19,176,100	0	0	19,176,100
当期一般正味財産増減額	△ 9,870,389	29,977,768	1,360,578	0	21,467,957
一般正味財産期首残高	197,132,623	302,250,789	10,118,891	0	509,502,303
一般正味財産期末残高	187,262,234	332,228,557	11,479,469	0	530,970,260
II 指定正味財産増減の部					
受取寄付金	24,889,165	0	0	0	24,889,165
一般正味財産への振替額	△ 24,889,165	0	0	0	△ 24,889,165
当期指定正味財産増減額	0	0	0	0	0
指定正味財産期首残高	1,000,000,000	48,567,900	35,000,000	0	1,083,567,900
指定正味財産期末残高	1,000,000,000	48,567,900	35,000,000	0	1,083,567,900
III 正味財産期末残高	1,187,262,234	380,796,457	46,479,469	0	1,614,538,160

8 契約金額が3億円以上の工事又は製造の請負の契約

該当なし

9 契約金額が4,000万円以上の不動産等の買入れ等の契約

該当なし