

公益財団法人 福岡市緑のまちづくり協会について

目 次

第1 協会の概要

1 設立目的、事業内容等	1
2 組織及び職員定数	3

第2 令和4年度事業計画

1 事業計画	4
2 収支予算書	8

第3 令和3年度決算状況

1 事業報告	10
2 貸借対照表	14
3 正味財産増減計算書	16
4 財務諸表に対する注記	19
5 附属明細書	21
6 財産目録	22
7 収支計算書	25
8 契約金額が3億円以上の工事又は製造の請負の契約	27
9 契約金額が4,000万円以上の不動産等の買入れ等の契約	27

令和4年8月1日

住 宅 都 市 局

第1 協会の概要

1 設立目的、事業内容等

(1) 名称、設立年月日、所在地

- ① 名称 公益財団法人 福岡市緑のまちづくり協会
- ② 設立年月日 昭和60年3月26日
(平成22年12月1日に公益財団法人へ移行)
- ③ 所在地 福岡市早良区百道浜二丁目3番26号

(2) 設立目的

都市の緑化推進及び公園緑地、街路樹等の管理・運営に関する事業を通して、うるおいとやすらぎのある緑豊かな環境共生都市の形成と健康で文化的な市民生活の向上に寄与することを目的とする。

(3) 事業内容

- ① 公益目的事業
 - ア 都市の緑化推進及びその普及啓発に関する事業
 - イ 公園緑地、街路樹等の管理・運営及び利用促進に関する事業
 - ウ 公園緑地及び都市緑化等都市環境の向上に関する調査・研究
 - エ 都市緑化基金の造成及び管理に関する事業
 - オ その他公益目的を達成するために必要な事業
- ② 収益事業等
 - ア 都市施設等の建設及び管理・運営に関する事業
 - イ 公園等における便益施設等の設置及び管理・運営に関する事業
 - ウ その他公益目的事業に関連する事業

(4) 基本財産

35,000千円（福岡市全額出資）

(5) 役員及び評議員 (令和4年7月1日現在)

役職名	氏名	就任年月日	備考
理事長	大谷 雄一郎	平成30年 4月 1日	(常勤)
専務理事	上原 真之	令和 4年 4月 1日	(非常勤) 福岡市住宅都市局一人一花推進部長
理事	判田 宝樹	令和 4年 4月 1日	公益社団法人福岡市老人クラブ連合会 事務局長
理事	中村 久二	平成22年 5月 1日	一般社団法人ランドスケープコンサルタン ツ協会顧問
理事	長野 史尚	平成30年 6月 8日	学校法人国際学園九州医療スポーツ専門学 校教育職員
理事	萩原 香代子	令和 2年10月 1日	福岡市七区男女共同参画協議会代表
理事	藤田 ゆかり	令和 2年 4月 1日	公益社団法人福岡県建築士会理事
理事	吉田 直信	令和元年 7月 1日	福岡市子ども会育成連合会副会長
監事	田中和教	令和元年 7月 1日	株式会社ふくおかフィナンシャルグループ 取締役監査等委員
監事	宮原 修	令和 3年 4月 1日	福岡市住宅都市局総務部長
評議員	大場 真一郎	令和 3年 4月 1日	福岡市住宅都市局理事
評議員	包清 博之	平成22年12月 1日	九州大学大学院芸術工学研究院教授
評議員	川畑 義行	平成27年 6月 9日	一般社団法人福岡県中小企業家同友会専務 理事
評議員	久保田 家且	平成27年 6月 9日	西日本短期大学副学長
評議員	小島 孝文	令和 4年 6月16日	国営海の中道海浜公園事務所長
評議員	藤田 三貴	令和 3年 6月24日	福岡市中央区長

※就任年月日は当初就任日

2 組織及び職員定数（令和4年7月1日現在）

(1) 組織図

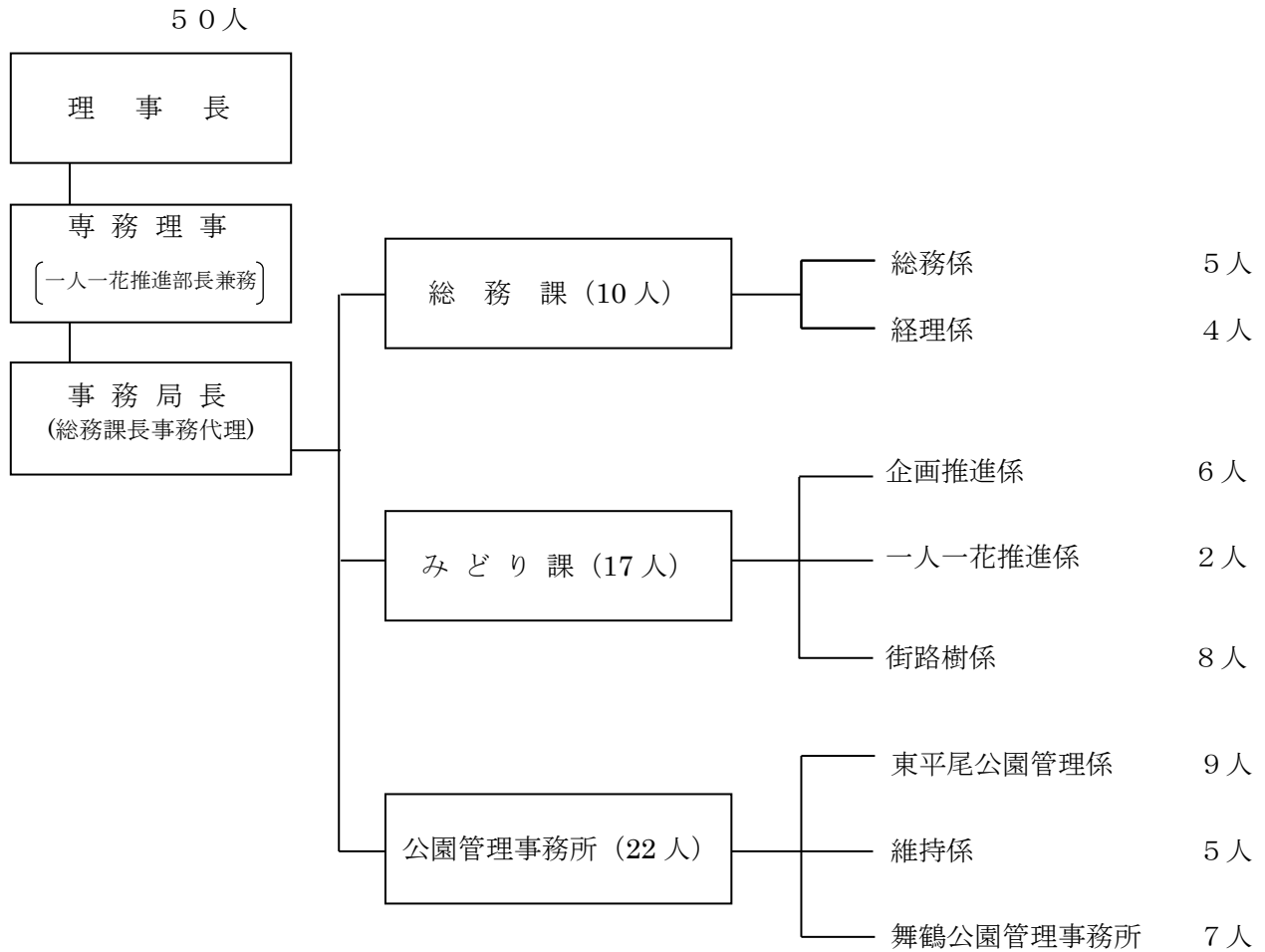

(2) 職員定数

(単位：人)

区分	市派遣	固有	契約職員等	計
事務局長	—	—	—	—
課長級	2	—	1(1)	3(1)
係長級	1	5	2(1)	8(1)
係員	3	6	29(5)	38(5)
計	6	11	32(7)	49(7)

※ 事務局長は総務課長が代理

※ () は市OB職員で内数

第2 令和4年度事業計画

1 事業計画

福岡市緑のまちづくり協会は、公益財団法人として、うるおいとやすらぎのある緑豊かな環境共生都市の形成と健康で文化的な市民生活をもたらすことを目的に、福岡市と一体となり市政を推進し補佐しながら都市の緑化推進及び公園・街路樹の管理・運営などを行ってきたところである。

令和4年度については、花と緑による魅力あるまちづくりを推進していくため、一人一花運動への取り組みや、協会の自主財源を活用した花と緑の活動支援など、「みどりを活かす・育てる」の視点による都市緑化事業等をさらに充実・推進していく。

また、東平尾公園及び舞鶴公園については、コロナ対策に万全の措置を講じ、安全・快適に利用できる公園となるよう適切な管理運営に努めながら、企画事業等の充実や市民参加の促進、民間企業との連携など、それぞれの公園の特性を活かせる取り組みをさらに進めていく。

(1) 公益目的事業会計

① 公1事業 都市緑化等の推進

(予算額 297,531千円 [財源内訳] 自主財源 297,531千円)

風格ある緑豊かな環境共生都市を目指して、一人一花運動をはじめ、市民による花と緑のまちづくり活動を促進するとともに、都市緑化の普及啓発や緑化助成等の事業を行う。

ア 事業費

(予算額 247,750千円 [財源内訳] 自主財源 247,750千円)

(7) 緑の活動支援

(予算額 29,200千円 [財源内訳] 自主財源 29,200千円)

花と緑を通じた市民活動を促進し、市民による緑のまちづくりを進めるため、地域の花づくり・森づくりを行う緑化活動団体の支援を行う。

【計 画】

地域の花づくり活動団体 240 団体

地域の森づくり活動団体 24 団体

(4) 普及啓発

(予算額 182,150千円 [財源内訳] 自主財源 182,150千円)

都市緑化に関するイベント、賞・コンテスト等を開催するとともに、花と緑に関する情報収集・情報交換を行い、活動団体、緑のコーディネーター等との共働による緑化推進、及び企業によるおもてなし花壇（スポンサー制度）を実施する。

また、都市緑化啓発の一層の促進と市民への広がりをもさらに進めていくため、一人一花運動や花と緑によるまちづくり活動の拠点となる都市緑化啓発事業拠点施設の建設を推進する。【令和4年度内完成予定】

【計 画】

一人一花サミット、福岡城さくらまつり、一人一花スプリングフェス

おもてなし花壇（スポンサー制度）、花と緑のまちづくり賞、一人一花写真コンテスト
情報誌発行「まちとみどり」「動植物園だより」「グリーンノート」

ホームページの運用、活動団体功労者表彰

都市緑化啓発事業拠点施設の整備・管理運営等

(ウ) 緑化助成

(予算額 7,000千円 [財源内訳] 自主財源 7,000千円)

民有地の緑化推進及び都市景観の向上を図るため、接道部緑化の取組みに対して助成を行う。

【計 画】

助成予定件数 45 件

(エ) 調査研究等 (予算額 2,400千円 [財源内訳] 自主財源 2,400千円)

都市緑化に関する調査・研究等を行う。

【計 画】

「都市緑化啓発事業拠点施設の活用について」

(オ) 緑のコーディネーター (予算額 8,000千円 [財源内訳] 自主財源 8,000千円)

緑のコーディネーターの活動拡大・連携強化等を行う。

【計 画】

地域等への紹介や派遣

研修会、市民向け講座、交流会、広報等

緑のコーディネーター企画提案事業

(参 考) 登録者数 309 名 (令和 4 年 4 月 1 日現在)

(カ) 都市緑化基金の造成

(予算額 19,000千円 [財源内訳] 自主財源 19,000千円)

企業、市民等からの寄付金等を積み立て、その運用益金等により民有地の緑化推進及び市民の緑化意識の高揚を図り、うるおいのある緑のまちづくりに寄与することを目的として設置した都市緑化基金の造成、管理及び運営を行う。

(参 考) 都市緑化基金の造成予定

(単位：千円)

区 分	令和 3 年度末 残 高	令和 4 年度 造成予定額	令和 4 年度 取崩予定額	令和 4 年度末 見 込 額
金 額	1,000,000	19,000	△19,000	1,000,000

※平成 25 年度に目標額 10 億円を達成しており、以降は造成額と同額を取り崩し、都市緑化等の推進に充当している。(公 1 事業(ア)～(オ)に充当。運用益 10,756 千円)

イ 事務費 (予算額 4,663千円)

ウ 人件費 (予算額 45,118千円)

② 公 2 事業 街路樹等の維持管理等

(予算額 493,513千円 [財源内訳] 受託料 493,513千円)

街路樹及び街路花壇の維持管理に係る設計・監督・市民対応や、パトロール等による安全管理や緊急対応などを行う。

ア 事業費 (予算額 431,000 千円 [財源内訳] 受託料 431,000 千円)

区 分	予算額 (千円)	路 線 数 等
街 路 樹 等	431,000	渡辺通り等 458 路線 357km

イ 事務費 (予算額 17,310 千円)

ウ 人件費 (予算額 45,203 千円)

③ 公3事業 指定管理

(予算額 583,848千円 [財源内訳] 受託料 563,824千円 自主財源 20,024千円)
指定管理者として、公園施設の管理運営を行う。

ア 事業費 (予算額 366,780千円 [財源内訳] 受託料 359,276千円 自主財源 7,504千円)

区 分	予算額 (千円)	面 積
東 平 尾 公 園	240,268	86.4 ha
舞 鶴 公 園	126,512	39.3 ha
合 計	366,780	125.7 ha

イ 事務費 (予算額 104,485千円)

ウ 人件費 (予算額 112,583千円)

④ 公益目的事業共通経費

(予算額 57,279千円 [財源内訳] 受託料 12,329千円 自主財源 44,950千円)
本部事務所経費や総務部門の人件費など、各事業に区分できない共通経費。

ア 事務費 (予算額 43,655千円)

イ 人件費 (予算額 13,624千円)

(2) 収益事業等会計

① 収1事業 協会駐車場の運営

(予算額 57,806千円 [事業収益(収入)額 84,097千円])

福岡市の都市機能の増進を図るとともに、収益事業から生じる収益金により公益事業の推進等に資するため、6箇所の協会駐車場の管理運営を行う。

ア 事業費 (予算額 52,635千円)

区 分	予算額 (千円)	備 考	事業収益 (収入)額 (千円)
香 椎 駐 車 場	13,341	収容台数(時間貸) 52 台	22,328
香 椎 参 道 駐 車 場	17,102	収容台数(時間貸) 97 台	22,367
西 新 駐 車 場	12,514	収容台数(時間貸) 37 台	17,725
貝 塚 駐 車 場	8,638	収容台数(時間貸)15台(月極)130台	19,143
汐井大橋高架下駐車場	0	収容台数(月極) 34 台	0
きよみ立体橋高架下駐車場	1,040	収容台数(月極) 24 台	2,534
合 計	52,635		84,097

イ 事務費 (予算額 1,073千円)

ウ 人件費 (予算額 4,098千円)

② 収 入 事 業 公 園 等 に お け る 便 益 施 設 の 運 営 等

(予 算 額 35,810千 円 [事 業 収 益 (収 入) 額 134,777千 円])

公 園 等 利 用 者 の 利 便 を 図 る と と も に 、 収 益 事 業 か ら 生 じ る 収 益 金 に よ り 公 益 事 業 の 推 進 等 に 資 す る た め 、 公 園 等 に お け る 便 益 施 設 の 運 営 等 を 行 う 。

ア 事 業 費 (予 算 額 31,306千 円)

区 分	予 算 額 (千 円)	内 容	事 業 収 益 (収 入) 額 (千 円)
指 定 管 理 公 園	6,957	臨 時 売 店 や バ ー ベ キ ュ ー 事 業 等 の 管 理 運 営	18,030
動 植 物 園	7,525	食 堂 、 喫 茶 店 、 売 店 、 遊 戯 施 設 等 の 管 理 運 営	14,093
自 動 販 売 機 の 設 置	4,260	市 内 公 園 等 の 自 動 販 売 機 の 設 置	80,251
公 園 駐 車 場	12,555	百 道 中 央 公 園 及 び 大 井 中 央 公 園 の 駐 車 場 の 管 理 運 営	21,899
そ の 他	9	協 会 ホ ー ム ペ ー ジ バ ナ ー 廣 告 掲 載 料 等	504
合 計	31,306		134,777

イ 事 務 費 (予 算 額 899千 円)

ウ 人 件 費 (予 算 額 3,605千 円)

③ 収 益 事 業 共 通 経 費

(予 算 額 231,557 千 円)

本 部 事 務 所 経 費 や 総 務 部 門 の 人 件 費 な ど 、 各 事 業 に 区 分 で き な い 共 通 経 費 。

ア 事 務 費 (予 算 額 16,680 千 円)

イ 人 件 費 (予 算 額 1,803 千 円)

ウ 公 益 目 的 事 業 会 計 へ の 繰 入 等 (予 算 額 212,547 千 円)

エ 法 人 税 等 (予 算 額 527 千 円)

(3) 法 人 会 計

(予 算 額 24,297 千 円 [財 源 内 訳] 受 託 料 18,000 千 円 自 主 財 源 6,297 千 円)

理 事 会 等 会 議 費 や 総 務 部 門 人 件 費 な ど 、 法 人 と し て の 運 営 に 関 す る 経 費 。

ア 事 務 費 (予 算 額 9,887 千 円)

イ 人 件 費 (予 算 額 14,410 千 円)

2 収支予算書（令和4年4月1日から令和5年3月31日まで）

(1) 収支予算書

（単位：千円）

科 目	当年度	前年度 (最終予算額)	増 減	備 考
I 一般正味財産増減の部				
1 経常増減の部				
(1) 経常収益				
基本財産運用益	594	594	0	基本財産の運用利息
特定資産運用益	10,820	14,194	△ 3,374	積立資産等の運用利息
事業収益	1,322,442	1,269,885	52,557	福岡市からの受託事業収入等
受取寄付金	128,000	37,500	90,500	指定正味財産からの振替額
雑収益	68	68	0	
経常収益計	1,461,924	1,322,241	139,683	
(2) 経常費用				
事業費	1,400,010	1,304,618	95,392	直接事業に係る経費
管理費	23,209	20,801	2,408	管理的経費
経常費用計	1,423,219	1,325,419	97,800	
当期経常増減額	38,705	△ 3,178	41,883	
2 経常外増減の部				
(1) 経常外収益				
経常外収益計	0	0	0	
(2) 経常外費用				
経常外費用計	0	0	0	
当期経常外増減額	0	0	0	
税引前当期一般正味財産増減額	38,705	△ 3,178	41,883	
法人税、住民税及び事業税	527	529	△ 2	
当期一般正味財産増減額	38,178	△ 3,707	41,885	
一般正味財産期首残高	299,204	302,911	△ 3,707	
一般正味財産期末残高	337,382	299,204	38,178	
II 指定正味財産増減の部				
受取寄付金	19,000	26,500	△ 7,500	
一般正味財産への振替額	△ 128,000	△ 37,500	△ 90,500	
当期指定正味財産増減額	△ 109,000	△ 11,000	△ 98,000	
指定正味財産期首残高	1,240,400	1,251,400	△ 11,000	
指定正味財産期末残高	1,131,400	1,240,400	△ 109,000	
III 正味財産期末残高	1,468,782	1,539,604	△ 70,822	

(2) 収支予算書内訳表

(単位：千円)

科 目	公 益 目 的 事 業 会 計	収 益 事 業 等 会 計	法 人 会 計	内 部 取 引 等 消 去	合 計
I 一般正味財産増減の部					
1 経常増減の部					
(1) 経常収益					
基本財産運用益	0	0	594	0	594
特定資産運用益	10,756	56	8	0	10,820
事業収益	1,085,568	218,874	18,000	0	1,322,442
受取寄付金	19,000	109,000	0	0	128,000
雑収益	0	68	0	0	68
経常収益計	1,115,324	327,998	18,602	0	1,461,924
(2) 経常費用					
事業費用	1,285,872	114,138	0	0	1,400,010
管理費用	0	0	23,209	0	23,209
経常費用計	1,285,872	114,138	23,209	0	1,423,219
当期経常増減額	△ 170,548	213,860	△ 4,607	0	38,705
2 経常外増減の部					
(1) 経常外収益					
経常外収益計	0	0	0	0	0
(2) 経常外費用					
経常外費用計	0	0	0	0	0
当期経常外増減額	0	0	0	0	0
他会計振替前当期一般正味財産増減額	△ 170,548	213,860	△ 4,607	0	38,705
他会計振替額	212,547	△ 212,547	0	0	0
税引前当期一般正味財産増減額	41,999	1,313	△ 4,607	0	38,705
法人税、住民税及び事業税	0	527	0	0	527
当期一般正味財産増減額	41,999	786	△ 4,607	0	38,178
一般正味財産期首残高	42,461	251,064	5,679	0	299,204
一般正味財産期末残高	84,460	251,850	1,072	0	337,382
II 指定正味財産増減の部					
受取寄付金	19,000	0	0	0	19,000
一般正味財産への振替額	△ 19,000	△ 109,000	0	0	△ 128,000
当期指定正味財産増減額	0	△ 109,000	0	0	△ 109,000
指定正味財産期首残高	1,000,000	205,400	35,000	0	1,240,400
指定正味財産期末残高	1,000,000	96,400	35,000	0	1,131,400
III 正味財産期末残高	1,084,460	348,250	36,072	0	1,468,782

第3 令和3年度決算状況

1 事業報告

令和3年度については、新型コロナウイルス感染症の拡大に伴い事業運営に大きな影響を受ける中、花と緑による魅力あるまちづくりを推進していくため、一人一花運動や、協会の自主財源を活用した花と緑の活動支援など、「みどりを活かす・育てる」の視点による都市緑化事業等をさらに充実・推進することができた。

また、東平尾公園及び舞鶴公園については、コロナ対策に万全の措置を講じ、安全・快適に利用できる公園となるよう適切な管理運営に努めながら、可能な範囲で市民参加の促進や企画事業の充実、民間企業との連携などに取り組んだ。

(1) 公益目的事業会計

① 公1事業 都市緑化等の推進

(決算額 180,326千円 [財源内訳] 自主財源 180,326千円)

風格ある緑豊かな環境共生都市を目指して、市民による花と緑のまちづくり活動を促進するとともに、都市緑化の普及啓発や緑化助成等の事業を行った。

また、植物園の機能向上と一人一花運動の推進を図るため、植物園に都市緑化啓発事業拠点施設の整備を進めた。

ア 事業費 (決算額 136,631千円 [財源内訳] 自主財源 136,631千円)

(7) 緑の活動支援 (決算額 24,497千円 [財源内訳] 自主財源 24,497千円)

花と緑を通じた市民活動を促進し、市民による緑のまちづくりを進めるため、地域の花づくり・森づくりを行う緑化活動団体へ助成金支出や広報支援などを行った。

区 分		R2 年度	R3 年度
地域の花づくり活動団体	団体数	190 団体	215 団体
	面積	23,581 m ²	23,799 m ²
地域の森づくり活動団体	団体数	20 団体	21 団体
	面積	775,286 m ²	735,271 m ²

(4) 普及啓発 (決算額 65,578千円 [財源内訳] 自主財源 65,578千円)

都市緑化に関するイベント、賞・コンテスト等を開催するとともに、花と緑に関する情報収集・交換等を行い、市民団体、緑のコーディネーター等との共働による都市緑化、市民への普及啓発及びおもてなし花壇(スポンサー制度)の充実に努めた。

実施項目	内 容
一人一花サミット	都市緑化推進イベント (R2年度はオンラインサミット開催。R3年度来場者数 14,285名)
花と緑のまちづくり賞	表彰2団体
花と緑の写真コンテスト	応募件数 230件 入賞作品展示会 5回 (R2年度 179件)
情報誌発行	「まちとみどり」 (9,000部×2回/年)
	「動植物園だより」 (4,030部×2回/年)
	「グリーンノート」 (800部×12回/年)
ホームページ	年間ページビュー数 1,397,114回 (R2年度 1,248,367回)
おもてなし花壇(スポンサー制度)	協賛 155社 (うちR3年度 新規協賛 16社)
都市緑化啓発事業拠点施設	設計・施工事業者の公募、実施設計等

(ウ) 緑化助成 (決算額 7,299千円〔財源内訳〕 自主財源 7,299千円)

民有地の緑化促進及び都市景観の向上を図るため、接道部緑化の取組みに対して助成を行った。

年 度	R2 年度	R3 年度
助成件数	29 件	47 件
対象面積	845 m ²	1,373 m ²

(エ) 調査研究等 (決算額 2,519千円〔財源内訳〕 自主財源 2,519千円)

新たな都市緑化施策の検討として、都市緑化に関わる人材を育成する場としての活動の拠点づくりについて調査研究を行った。

(オ) 緑のコーディネーター (決算額 8,336千円〔財源内訳〕 自主財源 8,336千円)

緑のコーディネーターの活動拡大のため、養成・認定を行うとともに、派遣・紹介等の活動支援、情報誌発行等を行った。

【緑のコーディネーターの養成】

10期生 74人

【登録、紹介・派遣】

年 度	R2 年度	R3 年度
登録数	252 人	253 人
紹介・派遣	105 件	85 件

【協会主催市民向け講座】

植物園・市民センターでの実施 5回

自然観察会の実施 3回

(参考)

【緑のコーディネーターの役割】

自ら花や緑に関わる活動を行い、その知識や経験を生かして、市民等に花や緑に関するアドバイスを行うとともに、花や緑の関心を高め、花と緑のまちづくりを進める。

また、市や協会主催の緑化イベント等に主体的に参加し、緑化啓発を進める。

【緑のコーディネーターの活動例】

- ・公民館や留守家庭こども会等で寄せ植え等の緑の講座を実施
- ・公園や街路での花壇づくり活動、そのリーダー
- ・里山保全活動・自然観察会のガイド、そのリーダー

(カ) 都市緑化基金の造成 (決算額 28,402千円〔財源内訳〕 自主財源 28,402千円)

企業、市民等からの寄付金等を積み立て、その運用益金等により民有地の緑化推進及び市民の緑化意識の高揚を図り、うるおいのある緑のまちづくりに寄与することを目的として設置した都市緑化基金の造成、管理及び運営を行った。

【都市緑化基金の造成】

(単位：千円)

区 分	令和2年度末 積立残高	令和3年度 造成額	令和3年度 取崩額	令和3年度末 積立残高
金 額	1,000,000	28,402	△28,402	1,000,000

※平成25年度に10億円の造成目標を達成し、令和3年度は造成額と同額を取り崩し、基金の運用益と共に都市緑化事業に充当している。(公1事業(ア)～(オ)に充当。運用益 14,535千円)

イ 事務費 (決算額 4,829千円)

ウ 人件費 (決算額 38,866千円)

② 公2事業 街路樹等の維持管理等

(決算額 455,267千円〔財源内訳〕 受託料 455,267千円)

街路樹及び街路花壇の維持管理に係る設計・監督・市民対応や、パトロール等による安全管理や緊急対応などを行った。

ア 事業費 (決算額 395,853千円〔財源内訳〕 受託料 395,853千円)

区 分	決算額 (千円)	路 線 数 等	
		R2 年度	R3 年度
街 路 樹 等	395,853	渡 辺 通 り 等	455 路線 / 458 路線

イ 事務費 (決算額 15,893千円)

ウ 人件費 (決算額 43,521千円)

③ 公3事業 指定管理

(決算額 573,098千円 [財源内訳] 受託料 560,678千円 自主財源 12,420千円)

新型コロナウイルス感染症の拡大に伴い、スポーツ大会や集客イベントが大幅に減少する中、コロナ対策に万全の措置を講じながら、施設の適切な管理運営に努め、可能な範囲で市民参加の促進や企画事業等の実施に取り組んだ。

ア 事業費 (決算額 385,752千円 [財源内訳] 受託料 378,763千円 自主財源 6,989千円)

区 分	決算額(千円)	有料施設利用者数	
		R2 年度	R3 年度
東 平 尾 公 園	246,858	165,095 人	189,323 人
舞 鶴 公 園	138,894	91,560 人	79,093 人
合 計	385,752	256,655 人	268,416 人

イ 事務費 (決算額 85,624千円)

ウ 人件費 (決算額 101,722千円)

④ 公益目的事業共通経費

(決算額 29,513千円 [財源内訳] 受託料 15,875千円 自主財源 13,638千円)

本部事務所経費や総務部門の人件費など、各事業に区分できない共通経費。

ア 事務費 (決算額 11,199千円)

イ 人件費 (決算額 18,314千円)

(2) 収益事業等会計

① 収1事業 協会駐車場の運営

(決算額 50,386千円 [事業収益(収入)額 87,600千円])

福岡市の都市機能の増進を図るとともに、収益事業から生じる収益金により公益事業の推進等に資するため、6箇所の協会駐車場の管理運営を行った。

ア 事業費 (決算額 45,909千円)

区 分	決算額 (千円)	利用状況			事業収益 (収入)額 (千円)
		収容台数	1日当たり利用台数		
			R2 年度	R3 年度	
香 椎 駐 車 場	11,523	(時間貸) 52台	164 台	177 台	23,254
香 椎 参 道 駐 車 場	14,604	(時間貸) 97台	185 台	220 台	22,956
西 新 駐 車 場	10,863	(時間貸) 37台	135 台	139 台	17,873
貝 塚 駐 車 場	7,484	(時間貸) 15台	43 台	45 台	19,188
		(月 極) 130台	130 台	130 台	
汐井大橋高架下駐車場	592	(月 極) 34台	34 台	34 台	1,795
きよみ立体橋高架下駐車場	843	(月 極) 24台	24 台	24 台	2,534
合 計	45,909				87,600

イ 事務費 (決算額 664千円)

ウ 人件費 (決算額 3,813千円)

② 収 2 事業 公園等における便益施設の運営等

(決算額 30,178千円 [事業収益(収入)額] 122,345千円)

公園等利用者の利便を図るとともに、収益事業から生じる収益金により公益事業の推進等に資するため、公園等における便益施設の運営等を行った。

ア 事業費 (決算額 26,253千円)

区 分	決算額 (千円)	内 容	事業収益 (収入)額 (千円)
指 定 管 理 公 園	5,868	臨時売店やバーベキュー事業等の管理運営	15,696
動 植 物 園	5,278	食堂、喫茶店、売店、遊戯施設等の管理運営	12,651
自動販売機の設置	3,994	市内公園等の自動販売機の設置	74,624
公 園 駐 車 場	11,110	百道中央公園及び大井中央公園の駐車場の管理運営	18,870
そ の 他	3	協会ホームページバナー広告掲載料等	504
合 計	26,253		122,345

イ 事務費 (決算額 610千円)

ウ 人件費 (決算額 3,315千円)

③ 収益事業共通経費

(決算額 125,837 千円)

本部事務所経費や総務部門の人件費など、各事業に区分できない共通経費。

ア 事務費 (決算額 10,744 千円)

イ 人件費 (決算額 1,797 千円)

ウ 公益目的事業会計への繰入等 (決算額 113,225 千円)

エ 法人税等 (決算額 71 千円)

(3) 法人会計

(決算額 30,949千円 [財源内訳] 受託料 18,138千円 自主財源 12,811千円)

理事会等会議費や総務部門人件費など、法人としての運営に関する経費。

ア 事務費 (決算額 6,261 千円)

イ 人件費 (決算額 24,688 千円)

2 貸借対照表 (令和4年3月31日現在)

(1) 貸借対照表

(単位：円)

科 目	当 年 度	前 年 度	増 減
I 資産の部			
1 流動資産			
現金預金	537,227,393	530,981,311	6,246,082
未収金	15,593,818	14,282,248	1,311,570
前払金	193,820	277,957	△ 84,137
立替金	235,770	1,587,780	△ 1,352,010
流動資産合計	553,250,801	547,129,296	6,121,505
2 固定資産			
(1) 基本財産			
投資有価証券	35,000,000	35,000,000	0
基本財産合計	35,000,000	35,000,000	0
(2) 特定資産			
都市施設建設等積立資産	205,954,000	216,400,000	△ 10,446,000
退職給付引当資産	54,415,292	68,176,878	△ 13,761,586
都市緑化基金積立資産	1,000,000,000	1,000,000,000	0
特定資産合計	1,260,369,292	1,284,576,878	△ 24,207,586
(3) その他固定資産			
建物	3	3	0
建物付属設備	53,118	61,907	△ 8,789
構築物	3,154,928	3,757,497	△ 602,569
器具備品	9,185,196	12,787,788	△ 3,602,592
リース資産	3,483,260	653,184	2,830,076
建設仮勘定	10,446,000	0	10,446,000
電話加入権	3,828,896	3,828,896	0
ソフトウェア	6,443,498	3,406,796	3,036,702
敷金	14,940,000	14,940,000	0
リサイクル預託金	16,520	16,810	△ 290
その他固定資産合計	51,551,419	39,452,881	12,098,538
固定資産合計	1,346,920,711	1,359,029,759	△ 12,109,048
資産合計	1,900,171,512	1,906,159,055	△ 5,987,543
II 負債の部			
1 流動負債			
未払金	228,562,851	232,615,158	△ 4,052,307
前受金	2,367,200	1,733,600	633,600
法人税等未払金	71,000	3,757,300	△ 3,686,300
預り金	44,583,590	44,911,653	△ 328,063
流動負債合計	275,584,641	283,017,711	△ 7,433,070
2 固定負債			
リース債務	3,483,260	653,184	2,830,076
退職給付引当金	54,415,292	68,176,878	△ 13,761,586
固定負債合計	57,898,552	68,830,062	△ 10,931,510
負債合計	333,483,193	351,847,773	△ 18,364,580
III 正味財産の部			
1 指定正味財産	1,240,954,000	1,251,400,000	△ 10,446,000
指定正味財産合計	1,240,954,000	1,251,400,000	△ 10,446,000
(うち基本財産への充当額)	(35,000,000)	(35,000,000)	(0)
(うち特定資産への充当額)	(1,205,954,000)	(1,216,400,000)	(△ 10,446,000)
2 一般正味財産	325,734,319	302,911,282	22,823,037
(うち基本財産への充当額)	(0)	(0)	(0)
(うち特定資産への充当額)	(0)	(0)	(0)
正味財産合計	1,566,688,319	1,554,311,282	12,377,037
負債及び正味財産合計	1,900,171,512	1,906,159,055	△ 5,987,543

(2) 貸借対照表内訳表

(単位：円)

科 目	公益目的事業 会 計	収益事業等 会 計	法 人 会 計	内部取引等消去	合 計
I 資産の部					
1 流動資産					
現金預金	265,112,238	258,248,605	13,866,550		537,227,393
未収金	17,093,627	33,440,757	18,138,000	△ 53,078,566	15,593,818
前払金	193,820	0	0		193,820
立替金	40,675	195,095	0		235,770
流動資産合計	282,440,360	291,884,457	32,004,550	△ 53,078,566	553,250,801
2 固定資産					
(1) 基本財産					
投資有価証券	0	0	35,000,000		35,000,000
基本財産合計	0	0	35,000,000	0	35,000,000
(2) 特定資産					
都市施設建設等積立資産	0	205,954,000	0		205,954,000
退職給付引当資産	37,791,012	0	16,624,280		54,415,292
都市緑化基金積立資産	1,000,000,000	0	0		1,000,000,000
特定資産合計	1,037,791,012	205,954,000	16,624,280	0	1,260,369,292
(3) その他固定資産					
建物	0	3	0		3
建物附属設備	0	0	53,118		53,118
構築物	0	3,154,928	0		3,154,928
器具備品	3,886,929	5,243,836	54,431		9,185,196
リース資産	3,483,260	0	0		3,483,260
建設仮勘定	10,446,000	0	0		10,446,000
電話加入権	1,662,196	2,166,700	0		3,828,896
ソフトウェア	6,005,407	216,960	221,131		6,443,498
敷金	14,940,000	0	0		14,940,000
リサイクル預託金	7,590	8,930	0		16,520
その他固定資産合計	40,431,382	10,791,357	328,680	0	51,551,419
固定資産合計	1,078,222,394	216,745,357	51,952,960	0	1,346,920,711
資産合計	1,360,662,754	508,629,814	83,957,510	△ 53,078,566	1,900,171,512
II 負債の部					
1 流動負債					
未払金	247,986,086	8,391,154	25,264,177	△ 53,078,566	228,562,851
前受金	0	2,367,200	0		2,367,200
法人税等未払金	0	71,000	0		71,000
預り金	34,367,369	10,209,074	7,147		44,583,590
流動負債合計	282,353,455	21,038,428	25,271,324	△ 53,078,566	275,584,641
2 固定負債					
リース債務	3,483,260	0	0		3,483,260
退職給付引当金	37,791,012	0	16,624,280		54,415,292
固定負債合計	41,274,272	0	16,624,280	0	57,898,552
負債合計	323,627,727	21,038,428	41,895,604	△ 53,078,566	333,483,193
III 正味財産の部					
1 指定正味財産	1,000,000,000	205,954,000	35,000,000	0	1,240,954,000
指定正味財産合計	1,000,000,000	205,954,000	35,000,000	0	1,240,954,000
(うち基本財産への充当額)	(0)	(0)	(35,000,000)	(0)	(35,000,000)
(うち特定資産への充当額)	(1,000,000,000)	(205,954,000)	(0)	(0)	(1,205,954,000)
2 一般正味財産	37,035,027	281,637,386	7,061,906	0	325,734,319
(うち基本財産への充当額)	(0)	(0)	(0)	(0)	(0)
(うち特定資産への充当額)	(0)	(0)	(0)	(0)	(0)
正味財産合計	1,037,035,027	487,591,386	42,061,906	0	1,566,688,319
負債及び正味財産合計	1,360,662,754	508,629,814	83,957,510	△ 53,078,566	1,900,171,512

3 正味財産増減計算書（令和3年4月1日から令和4年3月31日まで）

(1) 正味財産増減計算書

（単位：円）

科 目	当 年 度	前 年 度	増 減
I 一般正味財産増減の部			
1 経常増減の部			
(1) 経常収益			
基本財産運用益	593,600	593,600	0
特定資産運用益	14,824,551	14,069,742	754,809
事業収益	1,276,018,874	1,297,049,544	△ 21,030,670
受取寄付金	38,848,152	16,486,560	22,361,592
雑収益	207,883	117,463	90,420
経常収益計	1,330,493,060	1,328,316,909	2,176,151
(2) 経常費用			
事業費	1,288,170,817	1,299,754,838	△ 11,584,021
管理費	19,428,206	20,698,436	△ 1,270,230
経常費用計	1,307,599,023	1,320,453,274	△ 12,854,251
当期経常増減額	22,894,037	7,863,635	15,030,402
2 経常外増減の部			
(1) 経常外収益			
経常外収益計	0	0	0
(2) 経常外費用			
経常外費用計	0	0	0
当期経常外増減額	0	0	0
税引前当期一般正味財産増減額	22,894,037	7,863,635	15,030,402
法人税、住民税及び事業税	71,000	3,757,300	△ 3,686,300
当期一般正味財産増減額	22,823,037	4,106,335	18,716,702
一般正味財産期首残高	302,911,282	298,804,947	4,106,335
一般正味財産期末残高	325,734,319	302,911,282	22,823,037
II 指定正味財産増減の部			
受取寄付金	28,402,152	18,938,546	9,463,606
一般正味財産への振替額	△ 38,848,152	△ 16,486,560	△ 22,361,592
当期指定正味財産増減額	△ 10,446,000	2,451,986	△ 12,897,986
指定正味財産期首残高	1,251,400,000	1,248,948,014	2,451,986
指定正味財産期末残高	1,240,954,000	1,251,400,000	△ 10,446,000
III 正味財産期末残高	1,566,688,319	1,554,311,282	12,377,037

(2) 正味財産増減計算書内訳表

科 目	公益目的事業会計				
	都市緑化 推進事業	街路樹等 維持管理事業	公園施設等 管理事業	公益共通	小 計
I 一般正味財産増減の部					
1. 経常増減の部					
(1) 経常収益					
基本財産運用益	0	0	0	0	0
特定資産運用益	14,534,869	0	0	29,196	14,564,065
事業収益	16,048,000	455,266,655	560,745,400	15,875,345	1,047,935,400
受取寄付金	28,402,152	0	0	0	28,402,152
雑収益	0	0	32,120	99,556	131,676
経常収益計	58,985,021	455,266,655	560,777,520	16,004,097	1,091,033,293
(2) 経常費用					
事業費	141,316,114	455,266,655	573,887,811	20,994,851	1,191,465,431
管理費	0	0	0	0	0
経常費用計	141,316,114	455,266,655	573,887,811	20,994,851	1,191,465,431
当期経常増減額	△ 82,331,093	0	△ 13,110,291	△ 4,990,754	△ 100,432,138
2. 経常外増減の部					
(1) 経常外収益					
経常外収益計	0	0	0	0	0
(2) 経常外費用					
固定資産除却損	0	0	0	0	0
経常外費用計	0	0	0	0	0
当期経常外増減額	0	0	0	0	0
他会計振替前当期一般正味財産増減額	△ 82,331,093	0	△ 13,110,291	△ 4,990,754	△ 100,432,138
他会計振替額	92,939,398	0	12,320,802	7,964,550	113,224,750
税引前当期一般正味財産増減額	10,608,305	0	△ 789,489	2,973,796	12,792,612
法人税、住民税及び事業税	0	0	0	0	0
当期一般正味財産増減額	10,608,305	0	△ 789,489	2,973,796	12,792,612
一般正味財産期首残高	△ 13,961,846	△ 1,941,370	△ 2,783,522	42,929,153	24,242,415
一般正味財産期末残高	△ 3,353,541	△ 1,941,370	△ 3,573,011	45,902,949	37,035,027
II 指定正味財産増減の部					
受取寄付金	28,402,152	0	0	0	28,402,152
一般正味財産への振替額	△ 28,402,152	0	0	0	△ 28,402,152
当期指定正味財産増減額	0	0	0	0	0
指定正味財産期首残高	1,000,000,000	0	0	0	1,000,000,000
指定正味財産期末残高	1,000,000,000	0	0	0	1,000,000,000
III 正味財産期末残高	996,646,459	△ 1,941,370	△ 3,573,011	45,902,949	1,037,035,027

(単位：円)

収益事業等会計				法人会計	内部取引等消去	合 計
駐車場運営事業	便益施設 運営事業	収益共通	小 計			
0	0	0	0	593,600		593,600
0	0	242,006	242,006	18,480		14,824,551
87,600,410	122,345,064	0	209,945,474	18,138,000		1,276,018,874
0	0	10,446,000	10,446,000	0		38,848,152
0	0	76,149	76,149	58		207,883
87,600,410	122,345,064	10,764,155	220,709,629	18,750,138		1,330,493,060
50,849,313	33,775,479	12,080,594	96,705,386	0		1,288,170,817
0	0	0	0	19,428,206		19,428,206
50,849,313	33,775,479	12,080,594	96,705,386	19,428,206		1,307,599,023
36,751,097	88,569,585	△ 1,316,439	124,004,243	△ 678,068		22,894,037
0	0	0	0	0		0
0	0	0	0	0		0
0	0	0	0	0		0
0	0	0	0	0		0
36,751,097	88,569,585	△ 1,316,439	124,004,243	△ 678,068	0	22,894,037
0	0	△ 113,224,750	△ 113,224,750	0		0
36,751,097	88,569,585	△ 114,541,189	10,779,493	△ 678,068		22,894,037
0	0	71,000	71,000	0		71,000
36,751,097	88,569,585	△ 114,612,189	10,708,493	△ 678,068		22,823,037
364,569,829	752,439,687	△ 846,080,623	270,928,893	7,739,974		302,911,282
401,320,926	841,009,272	△ 960,692,812	281,637,386	7,061,906		325,734,319
0	0	0	0	0		28,402,152
0	0	△ 10,446,000	△ 10,446,000	0		△ 38,848,152
0	0	△ 10,446,000	△ 10,446,000	0	0	△ 10,446,000
216,400,000	0	0	216,400,000	35,000,000		1,251,400,000
216,400,000	0	△ 10,446,000	205,954,000	35,000,000		1,240,954,000
617,720,926	841,009,272	△ 971,138,812	487,591,386	42,061,906		1,566,688,319

4 財務諸表に対する注記

(1) 重要な会計方針

- ① 有価証券の評価基準及び評価方法
 - ア 満期保有目的の債券
移動平均法による原価法により評価している。
- ② 固定資産の減価償却の方法
 - ア 有形固定資産
定率法によっている。ただし、建物（建物付属設備は除く。）は定額法によっている。
 - イ 無形固定資産
定額法によっている。
 - ウ リース資産
所有権移転外ファイナンス・リース取引に係るリース資産は、リース期間を耐用年数とし、残存価額を零とする定額法によっている。
- ③ 引当金の計上基準
 - ア 退職給付引当金
従業員の退職給付に備えるため、期末要支給額に相当する金額を計上している。
- ④ リース取引の処理方法
 - ア 平成20年4月1日以降に契約したリース取引のうち1取引あたり300万円以上のものは、売買取引に準じた処理を行っている。
 - イ ア以外のものは、賃貸借取引に準じた処理を行っている。
- ⑤ 消費税等の会計処理
消費税等の会計処理は、税込方式によっている。

(2) 基本財産及び特定資産の増減額及びその残高

基本財産及び特定資産の増減額及びその残高は、次のとおりである。

(単位：円)

科 目	前期末残高	当期増加額	当期減少額	当期末残高
基本財産				
投資有価証券	35,000,000	0	0	35,000,000
小 計	35,000,000	0	0	35,000,000
特定資産				
都市施設建設等積立資産	216,400,000	0	10,446,000	205,954,000
退職給付引当資産	68,176,878	3,625,883	17,387,469	54,415,292
都市緑化基金積立資産	1,000,000,000	28,402,152	28,402,152	1,000,000,000
小 計	1,284,576,878	32,028,035	56,235,621	1,260,369,292
合 計	1,319,576,878	32,028,035	56,235,621	1,295,369,292

(3) 基本財産及び特定資産の財源等の内訳

基本財産及び特定資産の財源等の内訳は、次のとおりである。

(単位：円)

科 目	当 期 末 残 高	(うち指定正味財産 からの充当額)	(うち一般正味財産 からの充当額)	(うち負債に 対応する額)
基本財産				
投資有価証券	35,000,000	(35,000,000)	(0)	—
小 計	35,000,000	(35,000,000)	(0)	—
特定資産				
都市施設建設等積立資産	205,954,000	(205,954,000)	(0)	—
退職給付引当資産	54,415,292	—	—	(54,415,292)
都市緑化基金積立資産	1,000,000,000	(1,000,000,000)	(0)	—
小 計	1,260,369,292	(1,205,954,000)	(0)	(54,415,292)
合 計	1,295,369,292	(1,240,954,000)	(0)	(54,415,292)

(4) 固定資産の取得価額、減価償却累計額及び当期末残高

固定資産の取得価額、減価償却累計額及び当期末残高は、次のとおりである。

(単位：円)

科 目	取 得 価 額	減価償却累計額	当 期 末 残 高
建 物	7,508,487	7,508,484	3
建 物 付 属 設 備	13,920,438	13,867,320	53,118
構 築 物	39,551,547	36,396,619	3,154,928
器 具 備 品	64,301,051	55,115,855	9,185,196
リ ー ス 資 産	3,532,320	49,060	3,483,260
建 設 仮 勘 定	10,446,000	0	10,446,000
ソ フ ト ウ ェ ア	28,007,732	21,564,234	6,443,498
合 計	167,267,575	134,501,572	32,766,003

(5) 満期保有目的の債券の内訳並びに帳簿価額、時価及び評価損益

満期保有目的の債券の内訳並びに帳簿価額、時価及び評価損益は、次のとおりである。

(単位：円)

種 類 及 び 銘 柄	帳 簿 価 額	時 価	評 価 損 益	満期期日 (利率)
福 岡 市 債 : 20年	70,000,000	80,220,000	10,220,000	R14.9.17 (1.696%)
福 岡 市 債 : 20年	300,000,000	348,210,000	48,210,000	R15.7.19 (1.808%)
福 岡 市 債 : 20年	150,000,000	169,500,000	19,500,000	R16.6.20 (1.490%)
福 岡 県 債 : 20年	100,000,000	110,070,000	10,070,000	R17.9.10 (1.226%)
福 岡 県 債 : 15年	100,000,000	106,960,000	6,960,000	R9.11.29 (1.329%)
合 計	720,000,000	814,960,000	94,960,000	

(6) 指定正味財産から一般正味財産への振替額の内訳

指定正味財産から一般正味財産への振替額の内訳は、次のとおりである。

(単位：円)

内 訳	金 額
経常収益への振替額 目的に応じた用途による指定解除額	38,848,152

(7) その他

貸借対照表に計上した固定資産のほか、器具備品（車両含む）の一部については、所有権移転外ファイナンス・リース契約により使用している。

5 附属明細書

(1) 基本財産及び特定資産の明細

財務諸表に対する注記に記載しているため省略

(2) 引当金の明細

(単位：円)

科 目	期首残高	当期増加額	当期減少額		期末残高
			目的使用	その他	
退職給付引当金	68,176,878	3,625,883	17,387,469	0	54,415,292

6 財産目録（令和4年3月31日現在）

(1) 財産目録

（単位：円）

貸借対照表科目		場所・物量等		使用目的等	金額	
(流動資産)	現金	手元保管		運転資金	115,000	
	預金	普通預金 福岡銀行西新町支店外3支店 西日本シティ銀行天神支店外1支店 ゆうちょ銀行		運転資金	537,112,393	
	未収金	九州アサヒ飲料販売(株)外24社		収益事業に供する自動販売機販売手数料他	15,593,818	
	前払金	損害保険ジャパン(株)外1社		公園施設設置許可申請手数料他	193,820	
	立替金	アビスパ福岡(株)外5社		売店設置使用料他	235,770	
	流動資産合計					553,250,801
(固定資産)	基本財産	投資有価証券	福岡市債 みずほ証券	基本財産であり、運用益を法人会計の財源としている。	35,000,000	
	特定資産	都市施設建設等積立資産	普通預金	福岡銀行西新町支店	収益事業の積立資産であり、施設等の建設の資金として管理している資産	201,454,000
			福岡県債	大和証券		4,500,000
			都市施設建設等積立資産合計		(205,954,000)	
	退職給付引当資産	普通預金	福岡銀行西新町支店外1支店	協会固有職員の退職給付金に備え管理している資産	54,415,292	
		退職給付引当資産合計		(54,415,292)		
	都市緑化基金積立資産	普通預金	福岡銀行西新町支店外1支店 西日本シティ銀行天神支店		公益目的保有財産であり、運用益を都市緑化事業に使用している。 満期保有目的で保有し、運用益を都市緑化事業の財源として使用している。	319,500,000
福岡県債			みずほ証券	100,000,000		
福岡県債			大和証券	95,500,000		
福岡市債			みずほ証券	35,000,000		
福岡市債			SMB C日興証券	300,000,000		
福岡市債			SMB C日興証券	150,000,000		
都市緑化基金積立資産合計			(1,000,000,000)			

(単位：円)

貸借対照表科目		場所・物量等	使用目的等	金額
その他固定資産	建物	西新駐車場管理ボックス外 2 件	収益事業等に供する駐車場管理ボックス等	3
	建物付属設備	協会本部ガラス製防火扉一式外 6 件	法人会計事業に供する設備等	53, 118
	構築物	西新駐車場区画線外 1 5 件	収益事業等に供する駐車場設備等	3, 154, 928
	器具備品	P 料金精算システム大井中央公園第 1 駐車場外 2 9 件	公益目的事業(42. 3%)及び収益事業等(57. 7%)に供する器具備品	9, 185, 196
	リース資産	小型乗用車(ワゴン・道路維持作業車仕様)	公益目的事業に供するリース資産	3, 483, 260
	建設仮勘定	都市緑化啓発事業拠点施設の新設	公益目的事業に供する施設	10, 446, 000
	電話加入権	協会本部他電話回線 5 0 回線	公益目的事業(43. 4%)及び収益事業等(56. 6%)に供する電話回線	3, 828, 896
	ソフトウェア	公益法人会計・給与システム開発業務委託外 5 件	公益目的事業に供するソフトウェア	6, 443, 498
	敷金	福岡タワーセンタービル事務室の敷金	公益目的事業に供する事務室敷金	14, 940, 000
	リサイクル預託金	総務課軽自動車 2 台	公益目的事業及び収益事業等に供する軽自動車分	16, 520
		その他固定資産合計		(51, 551, 419)
固定資産合計				1, 346, 920, 711
資産合計				1, 900, 171, 512
(流動負債)				
	未払金	業者等に対する委託料等の未払額	公益目的事業及び収益事業等に供する委託料等	228, 562, 851
	前受金	貝塚駐車場運営事業収入外 1 件	収益事業に供する令和 4 年度分駐車料金収入	2, 367, 200
	法人税等未払金	西福岡税務署他	収益事業等に供する令和 3 年度法人税等未払金	71, 000
	預り金	業者からの委託契約保証金他	公益目的事業及び収益事業等に供する契約保証金の預り金他	44, 583, 590
流動負債合計				275, 584, 641
(固定負債)				
	リース債務	小型乗用車(ワゴン・道路維持作業車仕様)	公益目的事業に供するもの	3, 483, 260
	退職給付引当金	協会固有職員に対するもの	協会固有職員の退職給付金に備えたもの	54, 415, 292
固定負債合計				57, 898, 552
負債合計				333, 483, 193
正味財産				1, 566, 688, 319

(2) 公益目的保有財産の明細 (財産目録の明細)

(単位：円)

財産種別	公益目的保有財産	金額	使用事業
都市緑化基金積立資産	国債・地方債・普通預金	1,000,000,000	都市緑化推進事業
	都市緑化基金積立資産計	1,000,000,000	
器具備品	軽乗用車(1台)	294,871	公益目的事業
	レジストグラフPD600	1	街路樹等維持管理事業
	搭乗形路面清掃車	1	公園施設等管理事業
	歩行形路面清掃車	1	公園施設等管理事業
	乗車式バッテリー牽引車	1	公園施設等管理事業
	バッテリー式乗車型スクラパー	1	公園施設等管理事業
	契約システム用ハード機器一式	54,588	公益目的事業
	電動ライン引き器	96,097	公園施設等管理事業
	電動ライン引き器	99,529	公園施設等管理事業
	ファイルサーバー機器一式	333,496	公益目的事業
	乗車式草刈り機	499,266	公園施設等管理事業
	粉碎機(マルチチップパーエンジン式)	168,292	公園施設等管理事業
	コマツマイクロシヨベル	977,823	公園施設等管理事業
	デスクトップパソコン	135,795	都市緑化推進事業
	サーバー	929,067	公益目的事業
	デスクトップパソコン機器一式	298,100	都市緑化推進事業
	器具備品計	3,886,929	
リース資産	小型乗用車(ワゴン・道路維持作業車仕様)	3,483,260	街路樹等維持管理事業
	リース資産計	3,483,260	
建設仮勘定	都市緑化啓発事業拠点施設の新設	10,446,000	都市緑化推進事業
	建設仮勘定計	10,446,000	
電話加入権	電話機回線14回線	1,093,544	街路樹等維持管理事業
	電話機回線8回線	568,652	公園施設等管理事業
	電話加入権計	1,662,196	
ソフトウェア	契約システム開発業務委託	1,987,200	公益目的事業
	契約システム用Fax送信ソフト一式	283,998	公益目的事業
	公益法人会計・給与システム開発業務委託	3,734,209	公益目的事業
	ソフトウェア計	6,005,407	
敷金	福岡タワーセンタービル事務室の敷金	14,940,000	都市緑化推進事業
	敷金計	14,940,000	街路樹等維持管理事業
リサイクル預託金	軽乗用車(1台分)	7,590	公益目的事業
	リサイクル預託金計	7,590	
	合計	1,040,431,382	

7 収支計算書（令和3年4月1日から令和4年3月31日）

(1) 収支計算書

(単位：円)

科 目	予 算 額 (最終予算額)	決 算 額	差 異	備 考
I 一般正味財産増減の部				
1 経常増減の部				
(1) 経常収益				
基本財産運用益	594,000	593,600	400	
特定資産運用益	14,194,000	14,824,551	△ 630,551	
事業収益	1,269,885,000	1,276,018,874	△ 6,133,874	
受取寄付金	37,500,000	38,848,152	△ 1,348,152	
雑収益	68,000	207,883	△ 139,883	
経常収益計	1,322,241,000	1,330,493,060	△ 8,252,060	
(2) 経常費用				
事業費用	1,304,618,000	1,288,170,817	16,447,183	
管理費用	20,801,000	19,428,206	1,372,794	
経常費用計	1,325,419,000	1,307,599,023	17,819,977	
当期経常増減額	△ 3,178,000	22,894,037	△ 26,072,037	
2 経常外増減の部				
(1) 経常外収益				
経常外収益計	0	0	0	
(2) 経常外費用				
経常外費用計	0	0	0	
当期経常外増減額	0	0	0	
税引前当期一般正味財産増減額	△ 3,178,000	22,894,037	△ 26,072,037	
法人税、住民税及び事業税	529,000	71,000	458,000	
当期一般正味財産増減額	△ 3,707,000	22,823,037	△ 26,530,037	
一般正味財産期首残高	302,911,000	302,911,282	△ 282	
一般正味財産期末残高	299,204,000	325,734,319	△ 26,530,319	
II 指定正味財産増減の部				
受取寄付金	26,500,000	28,402,152	△ 1,902,152	
一般正味財産への振替額	△ 37,500,000	△ 38,848,152	1,348,152	
当期指定正味財産増減額	△ 11,000,000	△ 10,446,000	△ 554,000	
指定正味財産期首残高	1,251,400,000	1,251,400,000	0	
指定正味財産期末残高	1,240,400,000	1,240,954,000	△ 554,000	
III 正味財産期末残高	1,539,604,000	1,566,688,319	△ 27,084,319	

(2) 収支計算書内訳表

(単位：円)

科 目	公益目的事業 会 計	収 益 事 業 等 会 計	法人会計	内 部 取 引 等 消 去	合 計
I 一般正味財産増減の部					
1 経常増減の部					
(1) 経常収益					
基本財産運用益	0	0	593,600	0	593,600
特定資産運用益	14,564,065	242,006	18,480	0	14,824,551
事業収益	1,047,935,400	209,945,474	18,138,000	0	1,276,018,874
受取寄付金	28,402,152	10,446,000	0	0	38,848,152
雑収益	131,676	76,149	58	0	207,883
経常収益計	1,091,033,293	220,709,629	18,750,138	0	1,330,493,060
(2) 経常費用					
事業費用	1,191,465,431	96,705,386	0	0	1,288,170,817
管理費用	0	0	19,428,206	0	19,428,206
経常費用計	1,191,465,431	96,705,386	19,428,206	0	1,307,599,023
当期経常増減額	△ 100,432,138	124,004,243	△ 678,068	0	22,894,037
2 経常外増減の部					
(1) 経常外収益					
経常外収益計	0	0	0	0	0
(2) 経常外費用					
経常外費用計	0	0	0	0	0
当期経常外増減額	0	0	0	0	0
他会計振替前当期一般正味財産増減額	△ 100,432,138	124,004,243	△ 678,068	0	22,894,037
他会計振替額	113,224,750	△ 113,224,750	0	0	0
税引前当期一般正味財産増減額	12,792,612	10,779,493	△ 678,068	0	22,894,037
法人税、住民税及び事業税	0	71,000	0	0	71,000
当期一般正味財産増減額	12,792,612	10,708,493	△ 678,068	0	22,823,037
一般正味財産期首残高	24,242,415	270,928,893	7,739,974	0	302,911,282
一般正味財産期末残高	37,035,027	281,637,386	7,061,906	0	325,734,319
II 指定正味財産増減の部					
受取寄付金	28,402,152	0	0	0	28,402,152
一般正味財産への振替額	△ 28,402,152	△ 10,446,000	0	0	△ 38,848,152
当期指定正味財産増減額	0	△ 10,446,000	0	0	△ 10,446,000
指定正味財産期首残高	1,000,000,000	216,400,000	35,000,000	0	1,251,400,000
指定正味財産期末残高	1,000,000,000	205,954,000	35,000,000	0	1,240,954,000
III 正味財産期末残高	1,037,035,027	487,591,386	42,061,906	0	1,566,688,319

8 契約金額が3億円以上の工事又は製造の請負の契約

該当なし

9 契約金額が4,000万円以上の不動産等の買入れ等の契約

該当なし