

公益財団法人福岡市文化芸術振興財団  
所管事務調査説明資料

目 次

**第1章 公益財団法人福岡市文化芸術振興財団の概要**

1	名称、設立年月日、所在地	1
2	設立目的	1
3	事業内容	1
4	基本財産	1
5	組織及び職員数	2
6	役員及び評議員名簿	3

**第2章 令和3年度決算状況**

1	事業報告	4
2	貸借対照表	8
3	正味財産増減計算書	9
4	財務諸表に対する注記	13
5	附属明細書	16
6	財産目録	17
7	収支計算書	19
8	契約金額が3億円以上の工事又は製造の請負の契約	20
9	契約金額が4,000万円以上の不動産等の買入れ等の契約	20

**第3章 令和4年度事業計画**

1	事業計画	21
2	収支予算書	24

令和4年7月21日

経済観光文化局



# 第1章 公益財団法人福岡市文化芸術振興財団の概要

## 1 名称、設立年月日、所在地

- (1) 名 称 公益財団法人 福岡市文化芸術振興財団
- (2) 設立年月日 平成 11 年 3 月 1 日  
平成 24 年 4 月 1 日 (公益財団法人へ移行)
- (3) 所 在 地 福岡市博多区下川端町 3 番 1 号

## 2 設立目的

文化芸術の振興に関する事業を行い、もって心豊かな市民生活の実現と、薰り高い文化芸術の創造・発展に寄与すること。

## 3 事業内容

- (1) 市民文化の振興に関する事業
- (2) 文化芸術活動者の支援・育成に関する事業
- (3) 国内外との文化交流の促進に関する事業
- (4) 文化普及、広報事業の推進に関する事業
- (5) 福岡市の依頼による文化芸術事業の受託に関する事業
- (6) 福岡市の依頼による文化施設の管理及び運営の受託に関する事業
- (7) その他この法人の目的を達成するために必要な事業

## 4 基本財産

200,000 千円 (福岡市 200,000 千円 100%)

5 組織及び職員数(令和4年度) ※7月1日現在

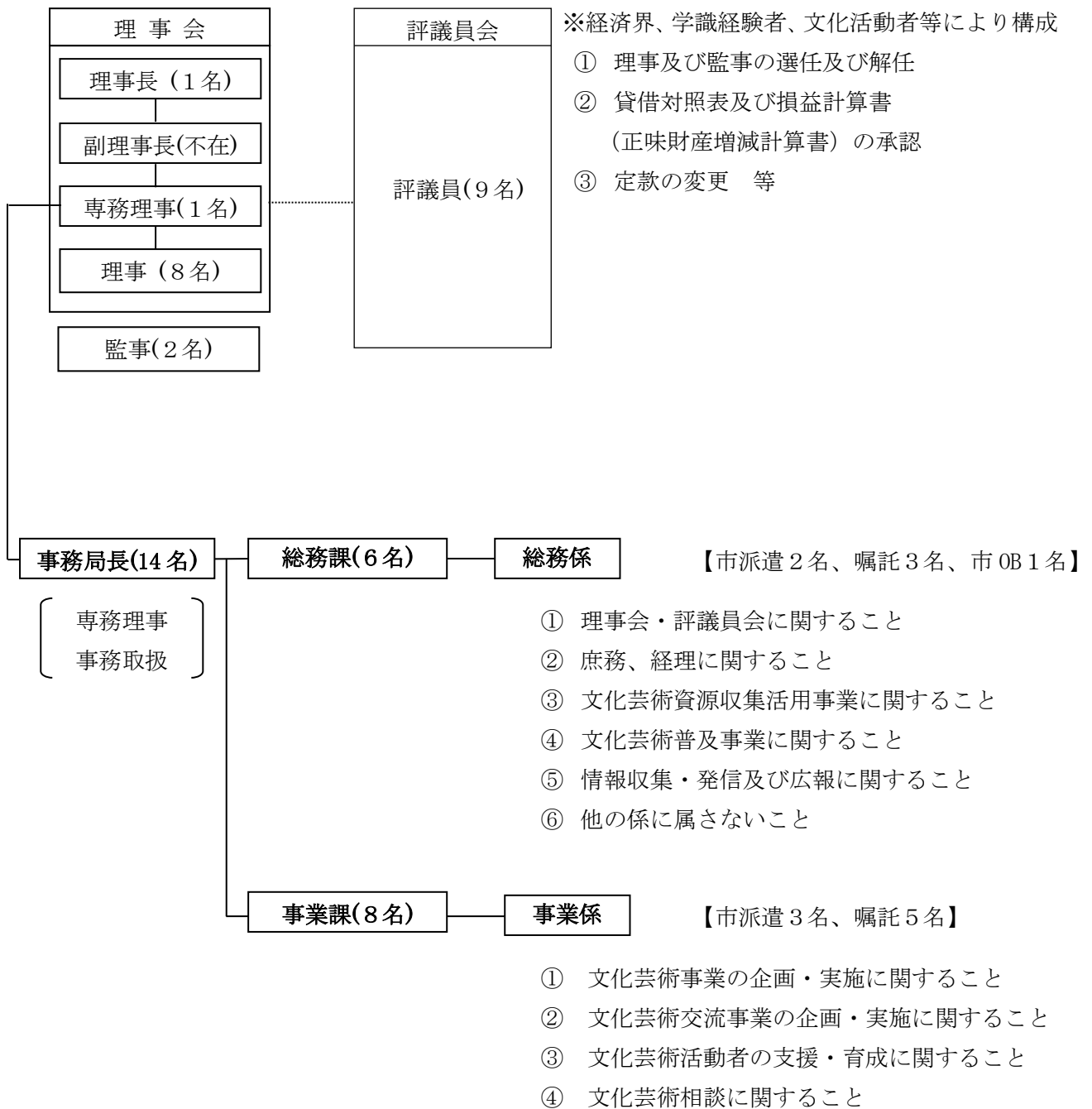

○ 事務局職員の内訳

福岡市からの派遣職員	5名
嘱託職員	8名
市OB	1名
計	14名

## 6 役員及び評議員名簿（令和4年7月1日現在）

### （1）役員

役職名	氏名	就任年月日	備 考
理事長	石原 進	令和4年5月27日	九州旅客鉄道株式会社 特別顧問
専務理事	柴田 淳司	令和4年4月1日	(常勤)
理事	岩熊 正道	令和4年5月27日	RKB毎日放送株式会社 代表取締役専務取締役
理事	北里 晋	令和3年7月1日	福岡文化連盟 事務局長
理事	酒匂 純子	令和4年4月1日	株式会社西日本新聞社 暮らし文化部長
理事	定村 俊満	令和4年5月27日	株式会社ソーシャルデザインネットワークス 代表取締役社長
理事	高宮 由美子	令和4年5月27日	YES AND 代表
理事	深町 健二郎	令和4年5月27日	有限会社フリースタイル 代表取締役
理事	福田 大二郎	令和4年4月1日	福岡市教育委員会 教育次長
理事	吉田 宏幸	令和4年5月27日	福岡市経済観光文化局 理事
監事	重藤 健士	令和3年5月28日	公益財団法人西日本国際財団 専務理事
監事	高木 富士男	令和3年4月1日	一般財団法人ふくおかフィナンシャルグループ 文化芸術財団 常務理事

### （2）評議員

役職名	氏 名	就任年月日	備 考
評議員	有馬 学	令和2年6月26日	福岡市博物館 総館長
評議員	宇田川 宣人	令和2年6月26日	九州産業大学 名誉教授
評議員	内村 芳郎	令和3年6月26日	九州電力株式会社 常務執行役員
評議員	大山 平一郎	令和2年6月26日	ロベロシター室内楽プロジェクト芸術音楽監督 ミュージック ダイアログ音楽監督
評議員	尾本 章	令和2年6月26日	九州大学大学院 芸術工学研究院 教授
評議員	柴田 建哉	令和3年6月2日	福岡文化連盟 理事長
評議員	中山 喜一郎	令和2年6月26日	福岡市美術館 総館長
評議員	花田 公德	令和2年6月26日	西部瓦斯株式会社 取締役常務執行役員
評議員	安川 仁	令和4年4月1日	株式会社九電工 執行役員

## 第2章 令和3年度決算状況

### 1 事業報告

令和3年度は、新型コロナウイルス感染症の状況を踏まえ、実施時期や内容の変更等を行いながら、コロナ禍においても、心豊かに文化芸術を楽しんでもらうため、子どもを対象とした事業の充実、気軽に文化芸術に触れてもらう場の提供に重点を置き、文化芸術に親しむきっかけづくり、市民の文化芸術活動の支援、情報発信事業の推進の3つの柱で下記のとおり事業を展開した。

#### (1) 文化芸術に親しむきっかけづくり

##### ① 子ども文化芸術事業（参加者・来場者：延べ5,597人）

###### ア 子ども文化芸術魅力発見事業

###### (ア) 小学校へのアーティスト派遣「アーティストとであう」

(実施校：延べ53校、参加者5,051人)

国内外で活躍しているアーティストを小学校へ派遣し、音楽、ダンス、演劇、日本伝統文化、国際文化の体験型プログラムを実施した。

###### (イ) 公募型ワークショップ「アーティストとつくる」(参加者：延べ207人)

公募により決定した小学生が地元アーティストとともに演劇作品を創作するワークショップ及び同作品の発表会を開催した。

###### イ 親子芸術体験事業（来場者：339人）

台湾を拠点とするアーティストによる現代サーカスの最新作の舞台公演に代えて、同作品の映像上映及び日本のアーティストによるパフォーマンスを他都市の文化芸術団体と連携して実施した。

##### ② 伝統芸能事業（参加者・来場者：748人）

江戸時代から続く日本の伝統芸能「講談」の連続読み公演を他都市の文化芸術団体と連携して実施するとともに、福岡市文化財活性化実行委員会主催の民俗芸能公演を共催し、公演開催をサポートした。

##### ③ 社会参加促進事業（参加者・来場者：延べ766人）

文化芸術を通じて障がいや個性について考え、社会の様々な価値観を認め合える環境づくりを目的に、対話型の美術鑑賞会等を開催するとともに、アクロス福岡と連携し、特別支援学校へのアーティスト派遣を実施した。

##### ④ 博多旧市街にぎわい創出事業（来場者：559人）

福岡市を代表する歴史的エリア「博多旧市街」において、市民及び来訪者が気軽に文化芸術に触れることができる場を提供した。

###### ア 博多旧市街プロジェクト・インバウンド事業 ※新型コロナウイルス感染症の影響により、中止

イ アートカフェ事業（来場者：559人）

福岡アジア美術館のアートカフェにおいて、九州交響楽団のミニコンサート等を開催した。

⑤ 文化交流促進事業（参加者・来場者：555人）

福岡市の音楽・演劇練習場施設の指定管理者と連携し、「福岡きびる舞台芸術祭～キビるこ結び～」を開催し、演出家を招いて地元の活動者を中心とした演劇公演及びワークショップを実施した。

（2）市民の文化芸術活動の支援

① 第58回福岡市民芸術祭（参加者・来場者：38,796人）

市民の文化芸術の発表の場、身近に触れ合う場として、音楽・舞台芸術・美術・伝統芸能など幅広い文化芸術団体が参加する総合的な文化芸術の祭典である市民芸術祭を10月から12月まで開催した。

ア 参加行事（86行事、来場者：37,884人）

市民芸術祭の期間中に市内施設やオンライン上で開催される市民団体等による文化芸術活動を市民芸術祭参加行事として認定し、統一のロゴデザインによる一体的な広報を行った。

イ オープニングイベント（来場者：812人）

市民芸術祭をより多くの市民に知ってもらうために、「現代サーカス」と「日本伝統芸能」を融合した福岡発の舞台作品を内容を拡充して再演するとともに、会場にて市民芸術祭全体や参加行事のPRを行った。

ウ メイン事業（参加者：100人）

市民芸術祭を盛り上げるメイン事業として、福岡アジア美術館のギャラリー等を会場とした参加型のパフォーマンスツアーを実施した。

② 第55回福岡市華道展（参加者・来場者：1,485人）

「華道」の魅力を多くの市民に伝え、発信し続けるため、市内の華道各流会派合同によるいけばな展示及び体験教室を実施した。

③ ステップアップ助成プログラム（助成件数：15件、参加者・来場者：2,065人）

福岡市において文化芸術活動を行い、今後の活躍が期待される団体・個人に対して、活動経費の一部を助成するとともに、専門アドバイザーによる助言・フォローアップや広報等の支援を行った。

④ 新型コロナウイルス感染症に対応した支援情報の発信

文化芸術分野の支援についてホームページに掲載し、助成金や市施設利用に関する情報、感染拡大防止対策、活動継続・再開に役立つ事例等の情報を一体的に発信した。

### (3) 情報発信事業の推進

#### ① 文化芸術資源収集活用事業

福岡市民の貴重な財産となる美術品、博物館資料等を、福岡市美術館、福岡アジア美術館、福岡市博物館と共働して収集し、展示を通して市民が多様な文化芸術資料を身近に鑑賞する機会を創出した。

■購入件数及び総額：126件 4,467,000円

(内訳) 福岡市美術館	写真「イルフ逃亡」ほか	計	7点	4,040,000円
福岡市博物館	絵画「博多祇園山笠図」ほか	計	119点	427,000円

#### ② 文化芸術広報事業

ア 財団機関誌『w a』の発行

財団事業をわかりやすく伝えるとともに、人・事・場所等の紹介を通して福岡の文化芸術ファンを増やし、福岡の文化芸術の情報発信力向上の一翼を担った。

イ ホームページ及び文化情報コーナー等による情報発信

財団ホームページ及び「福岡市文化プログラム」Webサイト並びに文化情報コーナー「アトリエ」を運営し、情報収集と発信を行った。

また、個人に向けたメールマガジンの定期的な配信やSNSを活用したタイムリーな情報提供、メディア向けニュースリリースの発行(月1回程度)による取材呼びかけなど、多チャンネルによる発信を行った。

#### ③ 文化芸術普及事業

福岡市美術館、福岡アジア美術館、福岡市博物館の収蔵品をモチーフとしたオリジナルミュージアムグッズや三館収蔵品等に関する図録・叢書等の製作、販売を行い、三館の魅力や所蔵の文化芸術資料等のPR・広報を推進した。

#### ④ 賛助会「w a+c l u b (わたすクラブ)」事業

(個人会員：397人、法人会員：10団体、地域会員：11団体)

市民の芸術鑑賞機会の増大と福岡市の更なる文化芸術活動の発展に取り組むため、新たな特典として九州交響楽団や博多座などの「提携団体チケット優待」を追加し、さらなる会の魅力向上を図った。また地域と連携した文化芸術振興を目指し、自治協議会を対象とした「地域会員」を創設した。

#### ⑤ 音楽都市協議会

福岡を日本・アジアを代表する音楽都市にすることを目標に2021年4月に設立された福岡音楽都市協議会(MCCF)について、財団は事務局としてWebメディア「OTOJIRO」を立ち上げ、「フクオカストリートピアノ」の設置及び「FUKUOKA Co-Writing Camp 2022」を実施した。



#### (4) 理事会の開催状況

会議名	開催日	内容
令和3年度 第1回理事会	令和3年4月1日 ※決議の省略	令和3年度第1回評議員会招集の件について
令和3年度 第2回理事会	令和3年5月13日 ※決議の省略	令和2年度事業報告及び決算について 令和3年度第2回評議員会招集の件について
令和3年度 第3回理事会	令和3年6月2日 ※決議の省略	令和3年度第3回評議員会招集の件について
令和3年度 第4回理事会	令和3年6月26日 ※決議の省略	令和3年度第4回評議員会招集の件について
令和3年度 第5回理事会	令和3年7月1日 ※決議の省略	令和3年度第5回評議員会招集の件について
令和3年度 第6回理事会	令和3年9月14日 ※決議の省略	基本財産の運用について
令和3年度 第7回理事会	令和4年3月24日	令和4年度事業計画(案)及び収支予算(案)について 令和4年度特定資産の積立・取崩(案)について 令和3年度第6回評議員会招集について

#### (5) 評議員会の開催状況

会議名	開催日	内容
令和3年度 第1回評議員会	令和3年4月1日 ※決議の省略	理事1名及び監事1名の選任について
令和3年度 第2回評議員会	令和3年5月28日 ※決議の省略	令和2年度事業報告及び決算について 監事1名の選任について
令和3年度 第3回評議員会	令和3年6月2日 ※決議の省略	評議員1名の選任について
令和3年度 第4回評議員会	令和3年6月26日 ※決議の省略	評議員1名の選任について
令和3年度 第5回評議員会	令和3年7月1日 ※決議の省略	理事1名の選任について
令和3年度 第6回評議員会	令和4年3月29日	令和4年度事業計画及び収支予算について 令和4年度特定資産の積立・取崩について

※上記(4)、(5)の表中の「決議の省略」とは、いわゆる書面決議のことであり、定期の役員選定などについて実施しているものである。事業計画や予算・決算など重要事項については、会議開催により決議している。ただし、令和3年度第2回及び第6回理事会並びに第2回評議員会は、新型コロナウイルス感染拡大防止のため決議の省略を行った。

## 2 貸借対照表（令和4年3月31日現在）

（単位：円）

科 目	当年度	前年度	増 減
<b>I 資産の部</b>			
1 流動資産			
現金預金	10,176,952	10,114,912	62,040
未収金	5,465,415	962,542	4,502,873
印刷物等	19,922,021	22,765,250	△ 2,843,229
前払費用	0	74,800	△ 74,800
流動資産合計	35,564,388	33,917,504	1,646,884
2 固定資産			
(1) 基本財産			
普通預金	291,260	161,087	130,173
投資有価証券	199,708,740	199,838,913	△ 130,173
基本財産合計	200,000,000	200,000,000	0
(2) 特定資産			
文化芸術資源収集活用事業積立資産	366,652,620	366,652,620	0
文化普及事業積立資産	13,939,110	13,793,677	145,433
文化芸術広報・支援積立資産	46,132,100	45,002,054	1,130,046
文化芸術事業支援積立資産	1,962,255	1,029,688	932,567
特定資産合計	428,686,085	426,478,039	2,208,046
(3) その他固定資産			
什器備品	650,252	742,052	△ 91,800
リース資産	609,640	1,219,278	△ 609,638
ソフトウェア	444,272	677,652	△ 233,380
電話加入権	418,000	418,000	0
その他固定資産合計	2,122,164	3,056,982	△ 934,818
固定資産合計	630,808,249	629,535,021	1,273,228
資産合計	666,372,637	663,452,525	2,920,112
<b>II 負債の部</b>			
1 流動負債			
未払金	13,235,575	12,678,321	557,254
前受金	348,000	406,500	△ 58,500
預り金	575,320	583,961	△ 8,641
リース債務	627,413	618,404	9,009
流動負債合計	14,786,308	14,287,186	499,122
2 固定負債			
リース債務	52,633	680,046	△ 627,413
固定負債合計	52,633	680,046	△ 627,413
負債合計	14,838,941	14,967,232	△ 128,291
<b>III 正味財産の部</b>			
1 指定正味財産			
指定正味財産合計	566,652,620	566,652,620	0
（うち基本財産への充当額）	(200,000,000)	(200,000,000)	( 0)
（うち特定資産への充当額）	(366,652,620)	(366,652,620)	( 0)
2 一般正味財産			
一般正味財産合計	84,881,076	81,832,673	3,048,403
（うち基本財産への充当額）	( 0)	( 0)	( 0)
（うち特定資産への充当額）	(62,033,465)	(59,825,419)	(2,208,046)
正味財産合計	651,533,696	648,485,293	3,048,403
負債及び正味財産合計	666,372,637	663,452,525	2,920,112

### 3 正味財産増減計算書（令和3年4月1日から令和4年3月31日まで）

#### (1) 正味財産増減計算書

(単位:円)

科 目	当年度	前年度	増 減
I 一般正味財産増減の部			
1 経常増減の部			
(1) 経常収益			
基本財産運用益	3,640,586	2,437,200	1,203,386
基本財産受取利息	3,640,586	2,437,200	1,203,386
特定資産運用益	186,007	186,547	△ 540
特定資産受取利息	186,007	186,547	△ 540
受取賛助会費	1,318,000	835,000	483,000
法人会費	630,000	180,000	450,000
一般会費	688,000	655,000	33,000
事業収益	18,700,058	5,595,199	13,104,859
受取受講料	6,433,400	320,500	6,112,900
受取広告料	150,000	100,000	50,000
印刷物等販売高	12,116,658	5,174,699	6,941,959
受取補助金等	92,730,504	97,863,920	△ 5,133,416
受取福岡市補助金	92,730,504	97,863,920	△ 5,133,416
受取助成金	11,596,000	2,273,000	9,323,000
受取助成金	11,596,000	2,273,000	9,323,000
受取寄付金	0	10,000	△ 10,000
受取寄付金	0	10,000	△ 10,000
雑収益	1,792,829	201,991	1,590,838
雑収益	1,792,829	201,991	1,590,838
経常収益計	129,963,984	109,402,857	20,561,127
(2) 経常費用			
事業費	120,669,336	100,207,914	20,461,422
役員報酬	480,933	480,933	0
給与手当	38,530,533	39,887,182	△ 1,356,649
臨時雇賃金	5,925,744	4,771,712	1,154,032
福利厚生費	11,015,075	11,107,690	△ 92,615
旅費交通費	1,489,885	768,635	721,250
通信運搬費	1,499,237	1,185,712	313,525
減価償却費	850,565	922,835	△ 72,270
消耗品費	1,328,502	1,486,397	△ 157,895
光熱水費	1,238,078	1,032,184	205,894
会議費	111,428	51,291	60,137
賃借料	3,450,260	3,393,290	56,970
諸謝金	5,844,912	5,789,992	54,920
租税公課	1,601,891	39,599	1,562,292
支払負担金	4,800,000	2,960,000	1,840,000
印刷物等制作費	7,025,268	2,325,739	4,699,529
販売促進費	19,818	16,367	3,451
保険料	138,360	38,278	100,082
支払分担金	8,575,153	2,525,934	6,049,219
支払助成金	3,600,000	4,122,845	△ 522,845
支払手数料	1,402,121	416,933	985,188
支払利息	14,692	23,574	△ 8,882
広報宣伝費	4,958,886	5,070,133	△ 111,247
委託費	16,747,685	11,735,184	5,012,501
雑費	20,310	55,475	△ 35,165

(単位:円)

科 目	当年度	前年度	増 減
管理費	6,246,245	7,704,234	△ 1,457,989
役員報酬	199,447	177,447	22,000
給与手当	2,962,609	3,786,508	△ 823,899
臨時雇賃金	263,212	415,129	△ 151,917
福利厚生費	833,905	1,033,108	△ 199,203
旅費交通費	63,470	41,987	21,483
通信運搬費	107,196	151,294	△ 44,098
減価償却費	84,253	13,871	70,382
消耗品費	84,500	123,579	△ 39,079
光熱水費	88,765	91,465	△ 2,700
会議費	2,196	2,196	0
賃借料	233,794	296,854	△ 63,060
諸謝金	633,600	684,970	△ 51,370
租税公課	6,249	5,111	1,138
支払分担金	522,349	560,635	△ 38,286
支払手数料	8,577	6,468	2,109
委託費	92,623	230,744	△ 138,121
雑費	59,500	82,868	△ 23,368
経常費用計	126,915,581	107,912,148	19,003,433
当期経常増減額	3,048,403	1,490,709	1,557,694
2 経常外増減の部			
(1) 経常外収益			
経常外収益計	0	0	0
(2) 経常外費用			
経常外費用計	0	0	0
当期経常外増減額	0	0	0
税引前当期一般正味財産増減額	3,048,403	1,490,709	1,557,694
法人税等	0	0	0
当期一般正味財産増減額	3,048,403	1,490,709	1,557,694
一般正味財産期首残高	81,832,673	80,341,964	1,490,709
一般正味財産期末残高	84,881,076	81,832,673	3,048,403
II 指定正味財産増減の部			
当期指定正味財産増減額	0	0	0
指定正味財産期首残高	566,652,620	566,652,620	0
指定正味財産期末残高	566,652,620	566,652,620	0
III 正味財産期末残高	651,533,696	648,485,293	3,048,403

## (2) 正味財産増減計算書内訳表

(単位:円)

科 目	公益目的事業会計	法人会計	内部取引等消去	合 計
I 一般正味財産増減の部				
1 経常増減の部				
(1) 経常収益				
基本財産運用益	3,640,586	0	0	3,640,586
基本財産受取利息	3,640,586	0	0	3,640,586
特定資産運用益	186,007	0	0	186,007
特定資産受取利息	186,007	0	0	186,007
受取賛助会費	1,318,000	0	0	1,318,000
法人会員会費	630,000	0	0	630,000
一般会員会費	688,000	0	0	688,000
事業収益	18,700,058	0	0	18,700,058
受取受講料	6,433,400	0	0	6,433,400
受取広告料	150,000	0	0	150,000
印刷物等販売高	12,116,658	0	0	12,116,658
受取補助金等	86,568,512	6,161,992	0	92,730,504
受取福岡市補助金	86,568,512	6,161,992	0	92,730,504
受取助成金	11,596,000	0	0	11,596,000
受取助成金	11,596,000	0	0	11,596,000
受取寄付金	0	0	0	0
受取寄付金	0	0	0	0
雑収益	1,792,829	0	0	1,792,829
雑収益	1,792,829	0	0	1,792,829
経常収益計	123,801,992	6,161,992	0	129,963,984
(2) 経常費用				
事業費	120,669,336	0	0	120,669,336
役員報酬	480,933	0	0	480,933
給与手当	38,530,533	0	0	38,530,533
臨時雇賃金	5,925,744	0	0	5,925,744
福利厚生費	11,015,075	0	0	11,015,075
旅費交通費	1,489,885	0	0	1,489,885
通信運搬費	1,499,237	0	0	1,499,237
減価償却費	850,565	0	0	850,565
消耗品費	1,328,502	0	0	1,328,502
光熱水費	1,238,078	0	0	1,238,078
会議費	111,428	0	0	111,428
賃借料	3,450,260	0	0	3,450,260
諸謝金	5,844,912	0	0	5,844,912
租税公課	1,601,891	0	0	1,601,891
支払負担金	4,800,000	0	0	4,800,000
印刷物等制作費	7,025,268	0	0	7,025,268
販売促進費	19,818	0	0	19,818
保険料	138,360	0	0	138,360
支払分担金	8,575,153	0	0	8,575,153
支払助成金	3,600,000	0	0	3,600,000
支払手数料	1,402,121	0	0	1,402,121
支払利息	14,692	0	0	14,692
広報宣伝費	4,958,886	0	0	4,958,886
委託費	16,747,685	0	0	16,747,685
雑費	20,310	0	0	20,310

(単位:円)

科 目	公益目的事業会計	法人会計	内部取引等消去	合 計
管理費	0	6,246,245	0	6,246,245
役員報酬	0	199,447	0	199,447
給与手当	0	2,962,609	0	2,962,609
臨時雇賃金	0	263,212	0	263,212
福利厚生費	0	833,905	0	833,905
旅費交通費	0	63,470	0	63,470
通信運搬費	0	107,196	0	107,196
減価償却費	0	84,253	0	84,253
消耗品費	0	84,500	0	84,500
光熱水費	0	88,765	0	88,765
会議費	0	2,196	0	2,196
賃借料	0	233,794	0	233,794
諸謝金	0	633,600	0	633,600
租税公課	0	6,249	0	6,249
支払分担金	0	522,349	0	522,349
支払手数料	0	8,577	0	8,577
委託費	0	92,623	0	92,623
雑費	0	59,500	0	59,500
經常費用計	120,669,336	6,246,245	0	126,915,581
当期經常増減額	3,132,656	△ 84,253	0	3,048,403
2 經常外増減の部				
(1) 經常外収益				
經常外収益計	0	0	0	0
(2) 經常外費用				
經常外費用計	0	0	0	0
当期經常外増減額	0	0	0	0
他会計振替前当期一般正味財産増減	3,132,656	△ 84,253	0	3,048,403
他会計振替額	0	0	0	0
税引前当期一般正味財産増減額	3,132,656	△ 84,253	0	3,048,403
法人税等	0	0	0	0
当期一般正味財産増減額	3,132,656	△ 84,253	0	3,048,403
一般正味財産期首残高	81,370,929	461,744	0	81,832,673
一般正味財産期末残高	84,503,585	377,491	0	84,881,076
II 指定正味財産増減の部				
当期指定正味財産増減額	0	0	0	0
指定正味財産期首残高	566,652,620	0	0	566,652,620
指定正味財産期末残高	566,652,620	0	0	566,652,620
III 正味財産期末残高	651,156,205	377,491	0	651,533,696

## 4 財務諸表に対する注記

### (1) 重要な会計方針

#### ア 有価証券の評価基準及び評価方法

満期保有目的債券・・・・・・・・・・個別法による取得原価基準を採用している。なお、債券の取得価額と債券金額との差額については、重要性が乏しいため、償却原価法は適用していない。

#### イ 棚卸資産の評価基準及び評価方法

印刷物等・・・・・・・・・・先入先出法にもとづく原価法を採用している。

#### ウ 固定資産の減価償却の方法

建物附属設備，什器備品及びソフトウェア・・・定額法による減価償却を実施している。

リース資産・・・・・・・・・・リース期間を耐用年数とするリース期間定額法による減価償却を実施している。

#### エ 引当金の計上基準

該当なし

#### オ 消費税等の会計処理

消費税等の会計処理は、税込方式によっている。

#### カ リース取引の処理方法

リース物件の所有権が借主に移転すると認められるもの以外のファイナンス・リース取引は、契約 1 件当たりのリース料総額が 300 万円以上の取引につき、売買取引に係る方法に準じた会計処理を採用している。

(2) 基本財産及び特定資産の増減額及びその残高

基本財産及び特定資産の増減額及びその残高は、次のとおりである。

(単位:円)

科目	前期末残高	当期増加額	当期減少額	当期末残高
基本財産				
普通預金	161,087	0	0	291,260
投資有価証券	199,838,913	0	0	199,708,740
小計	200,000,000	0	0	200,000,000
特定資産				
文化芸術資源収集活用事業積立資産	366,652,620	24,112,352	24,112,352	366,652,620
文化普及事業積立資産	13,793,677	145,433	0	13,939,110
文化芸術広報・支援積立資産	45,002,054	1,130,046	0	46,132,100
文化芸術事業支援積立資産	1,029,688	932,567	0	1,962,255
小計	426,478,039	26,320,398	24,112,352	428,686,085
合計	626,478,039	26,320,398	24,112,352	628,686,085

(3) 基本財産及び特定資産の財源等の内訳

基本財産及び特定資産の財源等の内訳は、次のとおりである。

(単位:円)

科目	当期末残高	(うち指定正味財産からの充当額)	(うち一般正味財産からの充当額)	(うち負債に対応する額)
基本財産				
普通預金	291,260	(291,260)	(0)	—
投資有価証券	199,708,740	(199,708,740)	(0)	—
小計	200,000,000	(200,000,000)	(0)	—
特定資産				
文化芸術資源収集活用事業積立資産	366,652,620	(366,652,620)	(0)	(0)
文化普及事業積立資産	13,939,110	(0)	(13,939,110)	(0)
文化芸術広報・支援積立資産	46,132,100	(0)	(46,132,100)	(0)
文化芸術事業支援積立資産	1,962,255	(0)	(1,962,255)	(0)
小計	428,686,085	(366,652,620)	(62,033,465)	(0)
合計	628,686,085	(566,652,620)	(62,033,465)	(0)

(4) 固定資産の取得価額、減価償却累計額及び当期末残高

固定資産の取得価額、減価償却累計額及び当期末残高は、次のとおりである。

(単位:円)

科目	取得価額	減価償却累計額	当期末残高
什器備品	1,572,045	921,793	650,252
リース資産	3,048,192	2,438,552	609,640
ソフトウェア	3,834,500	3,390,228	444,272
合計	8,454,737	6,750,573	1,704,164



(5) 満期保有目的の債券の内訳並びに帳簿価額、時価及び評価損益

満期保有目的の債券の内訳並びに帳簿価額、時価及び評価損益は、次のとおりである。

(単位:円)

種類及び銘柄	帳簿価額	時価	評価損益	参考			
				額面	利率(%)	受取利息	期間(年)
福岡市公募公債 平成24年度6回	10,000,000	11,460,000	1,460,000	10,000,000	1.696	169,600	20
福岡市公募公債 平成25年度8回	999,100	1,013,000	13,900	1,000,000	0.66	6,600	10
福岡市公募公債 平成26年度2回	70,000,000	79,604,000	9,604,000	70,000,000	1.49	1,043,000	20
大阪府公募公債 第472回	118,709,640	116,946,060	△ 1,763,580	119,000,000	0.10	※1 43,199	10
合計	199,708,740	209,023,060	9,314,320	200,000,000		※2 3,640,586	

※1 既発の大阪府債を令和3年11月に購入したため、利払いは令和4年3月の1回のみであり、購入時の経過利子を差し引いた金額を計上している。(59,500円-16,301円=43,199円)

※2 保有していた大阪府債(額面120,000,000円、利率1.015%)が令和3年11月に満期償還となったため、受取利息1,218,000円及び償還差益1,160,187円を加算した金額である。  
(1,218,000円+1,160,187円=2,378,187円)

(6) 補助金等の内訳並びに交付者、当期の増減額及び残高

補助金等の内訳並びに交付者、当期の増減額及び残高は、次のとおりである。

(単位:円)

補助金等の名称	交付者	前期末残高	当期増加額	当期減少額	当期末残高
補助金 事業補助金	福岡市	0	92,730,504	92,730,504	0
助成金					
令和3年度地域の文化・芸術活動助成事業助成金 フォルモサ・サーカス・アート「悟空～冒険の幕開け～」	(一財)地域創造	0	2,694,000	2,694,000	0
令和3年度地域の文化・芸術活動助成事業助成金 「THE FIRST CLASS」	(一財)地域創造	0	2,035,000	2,035,000	0
2021年度共済事業負担金 子ども文化芸術魅力発見事業「アーティストとつくる」	(公財)九州文化協会	0	100,000	100,000	0
福岡県社会的課題解決に貢献する文化芸術活動推進費補助金「社会参加促進事業 アートを介した対話プログラム」	福岡県	0	244,000	244,000	0
市民芸術祭メイン事業「THE FIRST CLASS」の「JAPAN LIVE YELL project in ふくおか」参加に係る事業負担金	JAPAN LIVE YELL project in ふくおか実行委員会	0	523,000	523,000	0
令和3年度文化芸術振興費補助金(コロナ禍を乗り越えるための文化芸術活動の充実支援事業)市民芸術祭オープニング「線香花火」	文化庁	0	6,000,000	6,000,000	0
合計		0	104,326,504	104,326,504	0

## 5 附属明細書

### (1) 基本財産及び特定資産の明細

基本財産及び特定資産の明細は、財務諸表に対する注記(2)及び(3)に記載するとおりであるため、省略する。

### (2) 引当金の明細

該当なし。

## 6 財 産 目 録 (令和4年3月31日現在)

(単位：円)

貸借対照表科目		場所・物量等	使用目的等	金額		
(流動資産)	現金 預金	手許保管	運転資金として	24,310		
		普通預金	運転資金として			
		西日本シティ銀行(支払)		6,038,306		
		西日本シティ銀行(賛助)		2,466,701		
		西日本シティ銀行(天神)		0		
		西日本シティ銀行(補助金)		0		
		福岡信用金庫(美術品)		1,647,635		
	未収金	独立行政法人日本芸術文化振興会	受取助成金			
		GMOイプシロン(株)	公益目的事業の売上代金	3,603,101		
		(株)福岡金文堂	公益目的事業の売上代金	1,232,386		
		ヤマト運輸(株) 代引き	公益目的事業の売上代金	372,031		
		株式会社梓書院	公益目的事業の売上代金	143,194		
		その他	公益目的事業の売上代金等	114,703		
	印刷物等	福岡市美術館グッズ	公益目的事業に供するもの	7,899,512		
		福岡アジア美術館グッズ	公益目的事業に供するもの	2,566,754		
福岡市博物館グッズ		公益目的事業に供するもの	9,208,326			
その他グッズ		公益目的事業に供するもの	247,429			
流動資産合計				35,564,388		
(固定資産)	基本財産	普通預金	福岡信用金庫	公益目的保有財産であり、運用益を公益目的事業の財源として使用することとしている。	291,260	
		投資有価証券	大阪府公募公債		118,709,640	
			福岡市公募公債		10,000,000	
			福岡市公募公債		999,100	
			福岡市公募公債		70,000,000	
	特定資産	文化芸術資源収集活用事業積立資産	福岡信用金庫・普通預金(美術品)	公益目的事業の積立資産であり、福岡市からの美術品等取得資金として管理されている。	39,305,770	
			定期預金		310,000,000	
			西日本シティ銀行・美術品等	公益目的事業の保有資産である。	17,346,850	
		文化普及事業積立資産	西日本シティ銀行・普通預金(支払)	公益目的事業の積立資産であり、福岡市美術館叢書等の製作及び維持管理を行うため管理されている。	145,433	
			普通預金(図録・叢書)		13,793,677	
		文化芸術広報・支援積立資産	福岡銀行・普通預金	公益目的事業の積立資産であり、広報活動及び美術館等の活動支援を行うため管理されている。	45,002,054	
			西日本シティ銀行・普通預金(支払)		1,130,046	
		文化芸術事業支援積立資産	西日本シティ銀行・普通預金(支払)	普通預金(寄附)	公益目的事業の積立資産であり、文化芸術活動者支援等のため管理されている。	932,567
				普通預金(寄附)		852,391
			ゆうちょ銀行・振替貯金		177,297	

その他固定資産	什器備品	ネットワーク構築等	公益目的保有財産2件及び共用財産1件	650,252
	リース資産	カラープリンター	公益目的保有財産1件	609,640
	ソフトウェア	ホームページ等	公益目的保有財産3件及び法人保有財産1件	444,272
	電話加入権	電話加入権 5回線	共用財産1件	418,000
固定資産合計				630,808,249
資産合計				666,372,637
(流動負債)	未払金	福岡市	補助金返還金	4,470,496
		博多税務署	令和3年度消費税納付額	1,572,900
		(株)アクトフォ	2月・3月グッズ委託販売	1,390,620
		派遣職員・嘱託職員・臨時職員	3月分給与賃金	1,252,888
		福岡市博物館	受託図録(2・3月分)、「新修福岡市史」出版業務委託	1,022,173
		(株)あのラボ	運營業務委託	400,004
		付加使用料(熱量・電気・水道・管理費他)	福岡アジア美術館	377,287
		(株)オーニシ	共用財産であるPC賃借料等	366,099
		山田美裕貴	助成金支払	360,000
		ヤマト運輸(株)	3月分グッズ販売分送料	337,422
		篠原・植田税理士法人	決算報酬	264,000
		河村美季	アウトリーチプログラム開発業務委託	220,000
		長野櫻子	参加校募集冊子作成業務委託	210,000
		(株)大塚工芸社	2月・3月グッズ委託販売	152,303
		その他	公益目的事業、管理業務に関するもの	839,383
		前受金	令和4年度賛助会費	公益目的事業に関するもの
預り金	源泉所得税他		575,320	
仮受金			0	
リース債務	日通商事(株)	公益目的事業に供するカラープリンター	627,413	
流動負債合計				14,786,308
(固定負債)	リース債務	日通商事(株)	公益目的事業に供するカラープリンター	52,633
固定負債合計				52,633
負債合計				14,838,941
正味財産合計				651,533,696

7 収 支 計 算 書 (令和3年4月1日から令和4年3月31日まで)

(単位：円)

科 目	当初予算額	最終予算額	決算額	差 異
I 一般正味財産増減の部				
1 経常増減の部				
(1) 経常収益				
① 基本財産運用益	1,828,000	1,828,000	3,640,586	△ 1,812,586
② 特定資産運用益	186,000	186,000	186,007	△ 7
③ 受取賛助会費	2,400,000	2,400,000	1,318,000	1,082,000
④ 事業収益	19,660,000	19,660,000	18,700,058	959,942
⑤ 受取補助金等	97,201,000	97,201,000	92,730,504	4,470,496
⑥ 受取助成金	6,884,000	6,884,000	11,596,000	△ 4,712,000
⑦ 受取寄附金	100,000	100,000	0	100,000
⑧ 雑収益	10,000	10,000	1,792,829	△ 1,782,829
経常収益計	128,269,000	128,269,000	129,963,984	△ 1,694,984
(2) 経常費用				
① 事業費	121,502,000	121,502,000	120,669,336	832,664
② 管理費	6,428,000	6,428,000	6,246,245	181,755
経常費用計	127,930,000	127,930,000	126,915,581	1,014,419
当期経常増減額	339,000	339,000	3,048,403	△ 2,709,403
2 経常外増減の部				
(1) 経常外収益				
経常外収益計	0	0	0	0
(2) 経常外費用				
経常外費用計	0	0	0	0
当期経常外増減額	0	0	0	0
税引前当期一般正味財産増減額	339,000	339,000	3,048,403	△ 2,709,403
法人税等	0	0	0	0
当期一般正味財産増減額	339,000	339,000	3,048,403	△ 2,709,403
一般正味財産期首残高	79,371,000	79,371,000	81,832,673	△ 2,461,673
一般正味財産期末残高	79,710,000	79,710,000	84,881,076	△ 5,171,076
II 指定正味財産増減の部				
当期指定正味財産増減額	0	0	0	0
指定正味財産期首残高	566,653,000	566,653,000	566,652,620	380
指定正味財産期末残高	566,653,000	566,653,000	566,652,620	380
III 正味財産期末残高	646,363,000	646,363,000	651,533,696	△ 5,170,696

8 契約金額が3億円以上の工事又は製造の請負の契約

該当なし

9 契約金額が4,000万円以上の不動産等の買入れ等の契約

該当なし

## 第3章 令和4年度事業計画に関する書類

### 1 事業計画

令和4年度は、「福岡市文化芸術振興計画」の重点施策である「未来の担い手である子どもたちの育成」、「共生社会の実現に向けた社会参加の機会づくり」、「地域の歴史文化等の再認識とコミュニティの活性化」、「福岡スタイル」の創造による都市ブランドの形成」を踏まえ、文化芸術そのものの振興だけでなく、文化芸術を活かして各関連分野と連携を図り、「社会課題解決」、「人材育成」、「都市の魅力向上」の視点を盛り込んだ事業に取り組む。

また、「アーツカウンシル福岡」を設置して、文化芸術活動者に寄り添った支援を行っていく。

#### (1) 文化芸術に親しむきっかけづくり

##### ① 子ども文化芸術事業

子どもたちが小学校等で文化芸術を鑑賞・体験できる機会を創出し、文化芸術の魅力を伝える。

##### ア 子ども文化芸術魅力発見事業

小学校へのアーティスト派遣「アーティストとであう」

国内外で活躍しているアーティストを小学校へ派遣し、音楽、ダンス、演劇、日本伝統文化、国際文化の体験型プログラムを実施する。

##### イ 親子芸術体験事業

子どもから大人まで一緒に楽しむことができる言語を使わないフィジカルコメディ舞台の公演を実施する。

##### ② 伝統芸能事業

日本や福岡の伝統芸能に対する幅広い層の市民の関心と理解を深めるために、日本舞踊、落語、和楽器の競演による舞踊劇の公演を実施する。

##### ③ 社会参加促進事業

障がいや個性について考え、社会の様々な価値観を認め合える環境づくりを目的に、アートを介した対話プログラムのワークショップや特別支援学校への音楽のアーティスト派遣等を実施する。

##### ④ 博多旧市街にぎわい創出事業

福岡市を代表する歴史的エリア「博多旧市街」において、市民及び国内外からの来訪者が気軽に福岡の歴史や文化芸術に触れ、楽しむことができる場を創出する。

##### ア 博多旧市街プロジェクト連携事業

Fukuoka Art Next 等の市の取組みに合わせて、博多旧市街エリアの寺社等において、音楽や舞踊等のパフォーマンスを実施する。

##### イ アートカフェ事業

福岡アジア美術館のアートカフェにおいて、九州交響楽団のミニコンサート等を開催する。

## (2) 市民の文化芸術活動の支援

### ① 第59回福岡市民芸術祭

市民の文化芸術の発表の場、身近に触れ合う場として、音楽・舞台芸術・美術・伝統芸能など幅広い文化芸術団体が参加する総合的な文化芸術の祭典である市民芸術祭を10月から12月にかけて開催する。

#### ア 参加行事

市民芸術祭の期間中に市内施設やオンライン上で開催される市民団体等による文化芸術活動を市民芸術祭参加行事として認定し、統一のロゴデザインによる一体的な広報を行う。

#### イ オープニングイベント

市民芸術祭をより多くの市民に知ってもらうとともに、文化芸術を通じた魅力向上を図るため、誰もが楽しめるオープニングイベントを開催する。

#### ウ メイン事業

市民芸術祭を盛り上げるために、美術と演劇を組み合わせた、参加型の新たな作品を創作する。

### ② アーツカウンシル福岡

心豊かに文化芸術を楽しむまちづくりの実現に向け、文化芸術活動に携わる人々への様々な支援を行う。

#### ア 相談事業

文化芸術活動者からの相談をLINE等を活用して随時受け付けるとともに、相談内容に応じてコーディネーターからの助言を行う。

#### イ 助成事業

福岡市において文化芸術活動を行い、今後の活躍が期待される団体・個人に対して、「ステップアップ助成プログラム」による活動経費の一部助成や助言・フォローアップ、広報等の支援を行う。

#### ウ 交流事業

活動者のスキルアップを目的とした研修や意見交換の場の提供などにより、活動者間の交流を促進する。

#### エ 情報発信事業

国や自治体、関係機関等の文化芸術に係る取組みやアーティスト等の情報を収集し、WebサイトやSNS等で発信する。



### (3) 情報発信事業の推進

#### ① 文化芸術資源収集活用事業

福岡市民の貴重な財産となる美術品、博物館資料等を、福岡市美術館、福岡アジア美術館、福岡市博物館と共働して収集し、展示を通して市民が多様な文化芸術資料を身近に鑑賞する機会を創出する。

#### ② 文化芸術広報事業

##### ア 財団機関誌『w a』の発行

事業をわかりやすく伝えるとともに、文化芸術活動者や文化施設、イベントなどの紹介を通して福岡の文化芸術ファンを拡大する。

また、より多くの市民等に当該機関誌を手にとってもらえるよう、配布先や配架先を常時見直していく。

##### イ 情報発信機能の充実

財団ホームページについては、財団事業等のPRを行うとともに、フェイスブックやツイッターなどSNSを活用したタイムリーな情報提供やメールマガジンによる定期的な発信などで、発信力を強化していく。さらに、デジタル配信の充実についても検討し、実施していく。

また、文化情報コーナーアトリエを運営するとともに、Webサイトを活用して、文化芸術情報を国内外に向けて多言語で発信する。

#### ③ 文化芸術普及事業

福岡市美術館、福岡アジア美術館、福岡市博物館の収蔵品をモチーフとしたミュージアムグッズや、三館収蔵品等に関する図録・叢書等の製作、販売を行い、三館の魅力や所蔵の文化芸術資料等のPR・広報を推進するとともに、三館が実施するイベント、講座などへの支援を実施する。

#### ④ 賛助会「w a+c l u b (わたすクラブ)」事業

市民の芸術鑑賞機会の増大及び福岡市の文化芸術活動の振興を目的に、財団事業をはじめとする文化芸術活動のサポーターとして会員の加入促進を図るとともに、加入後も継続して会員となっただけのため、提携団体を増やすなど会員特典の充実等を図り、会の魅力向上に努める。

また、地域会員として各区の自治協議会への加入を図り、地域住民に文化芸術を身近に感じてもらえるよう、積極的な会員増に取り組んでいく。

#### ⑤ 福岡音楽都市協議会

福岡を日本・アジアを代表する音楽都市にすることを目標に2021年4月に設立された福岡音楽都市協議会(MCCF)について、財団は事務局として音楽関連情報の一元的な情報発信を行うとともに、音楽を通じた街の賑わい創出に取り組む。

## 2 収支予算書(令和4年4月1日から令和5年3月31日まで)

### (1) 収支予算書

(単位：千円)

科 目	当 年 度	前 年 度	増 減
I 一般正味財産増減の部			
1 経常増減の部			
(1) 経常収益			
①基本財産運用益	1,338	1,828	△ 490
②特定資産運用益	186	186	0
③受取賛助会費	3,200	2,400	800
④事業収益	14,704	19,660	△ 4,956
⑤受取補助金等	93,021	97,201	△ 4,180
⑥受取助成金	3,920	6,884	△ 2,964
⑦受取寄付金	100	100	0
⑧雑収益	10	10	0
経常収益計	116,479	128,269	△ 11,790
(2) 経常費用			
①事業費	110,175	121,502	△ 11,327
文化芸術に親しむきっかけづくり	16,720	27,115	△ 10,395
市民の文化芸術活動の支援	14,494	16,393	△ 1,899
情報発信事業の推進	17,308	14,030	3,278
人件費	46,829	50,696	△ 3,867
その他経費	14,824	13,268	1,556
②管理費	6,433	6,428	5
人件費	3,848	3,854	△ 6
その他経費	2,585	2,574	11
経常費用計	116,608	127,930	△ 11,322
当期経常増減額	△ 129	339	△ 468
2 経常外増減の部			
(1) 経常外収益			
経常外収益計	0	0	0
(2) 経常外費用			
経常外費用計	0	0	0
当期経常外増減額	0	0	0
法人税等	0	0	0
当期一般正味財産増減額	△ 129	339	△ 468
一般正味財産期首残高	82,172	81,833	339
一般正味財産期末残高	82,043	82,172	△ 129
II 指定正味財産増減の部			
当期指定正味財産増減額	0	0	0
指定正味財産期首残高	566,653	566,653	0
指定正味財産期末残高	566,653	566,653	0
III 正味財産期末残高	648,696	648,825	△ 129

## (2) 収支予算書内訳表

(単位：千円)

科 目	公益目的 事業会計	法人会計	内部取引等 消去	合 計
I 一般正味財産増減の部				
1 経常増減の部				
(1) 経常収益				
①基本財産運用益	1,338	0	0	1,338
②特定資産運用益	186	0	0	186
③受取賛助会費	3,200	0	0	3,200
④事業収益	14,704	0	0	14,704
⑤受取補助金等	86,588	6,433	0	93,021
⑥受取助成金	3,920	0	0	3,920
⑦受取寄付金	100	0	0	100
⑧雑収益	10	0	0	10
経常収益計	110,046	6,433	0	116,479
(2) 経常費用				
①事業費	110,175	0	0	110,175
文化芸術に親しむきっかけづくり	16,720	0	0	16,720
市民の文化芸術活動の支援	14,494	0	0	14,494
情報発信事業の推進	17,308	0	0	17,308
人件費	46,829	0	0	46,829
その他経費	14,824	0	0	14,824
②管理費	0	6,433	0	6,433
人件費	0	3,848	0	3,848
その他経費	0	2,585	0	2,585
経常費用計	110,175	6,433	0	116,608
当期経常増減額	△ 129	0	0	△ 129
2 経常外増減の部				
(1) 経常外収益				
経常外収益計	0	0	0	0
(2) 経常外費用				
経常外費用計	0	0	0	0
当期経常外増減額	0	0	0	0
他会計振替額	0	0	0	0
法人税等	0	0	0	0
当期一般正味財産増減額	△ 129	0	0	△ 129
一般正味財産期首残高	81,710	462	0	82,172
一般正味財産期末残高	81,581	462	0	82,043
II 指定正味財産増減の部				
当期指定正味財産増減額	0	0	0	0
指定正味財産期首残高	566,653	0	0	566,653
指定正味財産期末残高	566,653	0	0	566,653
III 正味財産期末残高	648,234	462	0	648,696