

公益財団法人福岡よかトピア国際交流財団について

令和4年9月

# 目 次

ページ

## 第1 法人の概要

1	沿革	1
2	目的	1
3	事業	1
4	役員及び評議員名簿	2
5	組織	3

## 第2 令和3年度決算に関する書類

1	事業報告	4
2	貸借対照表	7
3	正味財産増減計算書	9
4	財務諸表に対する注記	11
5	附属明細書	13
6	財産目録	14
7	収支計算書	16
8	収支計算書に対する注記	17

## 第3 令和4年度事業計画に関する書類

1	事業計画	18
2	収支予算書	20

## 第1 法人の概要

### 1 沿革

平成 2 年 6 月 1 1 日 アジア太平洋博覧会協会からの寄付金等を基に「財団法人  
よかトピア記念国際財団」を設立

平成 2 3 年 6 月 1 1 日 福岡県知事より公益財団法人としての認定を受ける

平成 2 3 年 8 月 1 日 公益財団法人設立登記

平成 2 6 年 4 月 1 日 公益財団法人福岡国際交流協会との合併により名称変更

### 2 目的

この法人は、アジア太平洋博覧会―福岡’89の成功を記念するとともに、アジアに開かれた福岡の歴史、文化、その他の特性を生かした国際交流を促進する活動を行うことにより、市民一人ひとりが多様性を認め合いながら国際的な相互理解を深める多文化共生社会の実現に寄与し、もって、地域の発展と国際平和に貢献することを目的とする。

### 3 事業

この法人は、上記の目的を達成するために次の事業を行う。事業は福岡都市圏において（イ、エについては福岡市との間で交流を行っている海外の都市においても）行う。

- ア アジア太平洋博覧会―福岡’89 を記念する事業
- イ 市民の国際交流を促進する事業
- ウ 在住外国人及び外国人学生を支援する事業
- エ グローバル人材を育成する事業
- オ その他、この法人の目的を達成するために必要な事業

#### 4 役員及び評議員名簿（令和4年8月1日）

役職名	氏名	備考
理事長	谷川 浩道	福岡商工会議所会頭
専務理事	中村 郁子	(常勤)
理事	加藤 順市郎	日本国際連合協会福岡県本部専務理事
理事	重藤 健士	公益財団法人西日本国際財団専務理事
理事	中尾 実樹	九州大学大学院農学研究院長
理事	楢山 芳紀	福岡商工会議所 産業振興部長
理事	龍 靖則	福岡市総務企画局長
監事	小川 明子	福岡市会計管理者
監事	山内 徳一	株式会社福岡銀行 地域共創部長
評議員	河野 俊行	九州大学理事・副学長（留学生センター長）
評議員	土屋 直知	福岡外国人学生支援の会会長 公益社団法人福岡貿易会会長
評議員	中村 英一	福岡市副市長
評議員	縄田 真澄	福岡経済同友会事務局長
評議員	堀江 広重	一般社団法人九州経済連合会常務理事
評議員	福島 明彦	公益財団法人福岡県国際交流センター専務理事

5 組織 (令和4年8月1日現在)

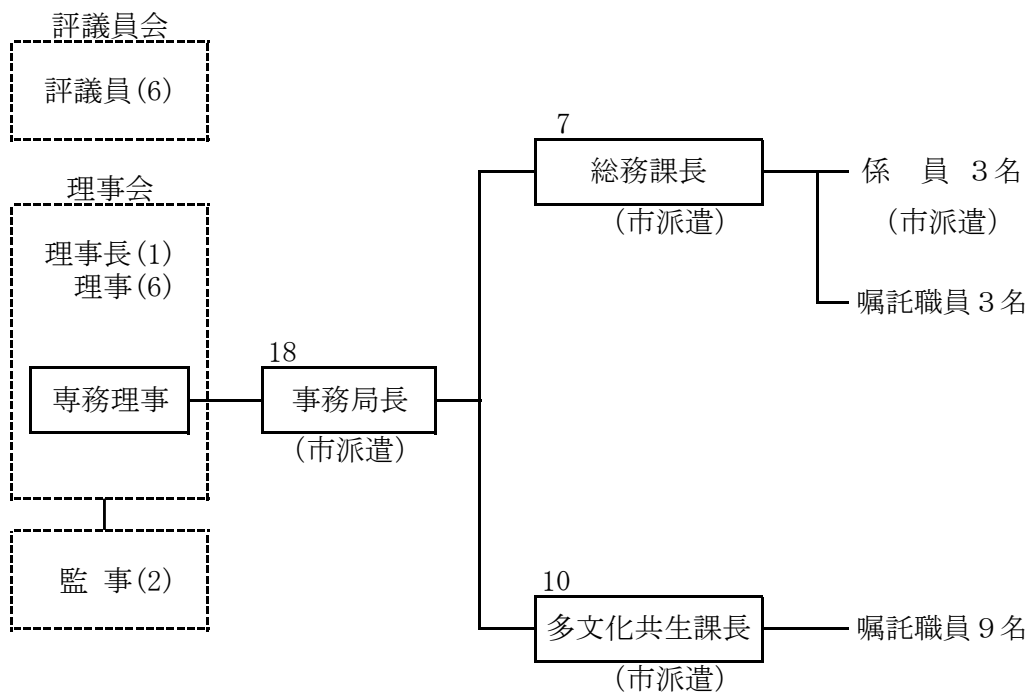

(職員内訳一覧表)

市派遣	6名
嘱託職員	12名
合計	18名

## 第2 令和3年度決算に関する書類

### 1 事業報告

令和3年度は、新型コロナウイルス感染症（以下「感染症」という。）の影響により、令和2年度に引き続き、事業の一部について、やむを得ず休止したものの、オンラインの特性を活かした新たな取組みや実施方法等の見直しを行い、「ウィズ・コロナ」や「アフター・コロナ」を見据えて事業を推進した。

#### (1) アジア太平洋博覧会-福岡'89を記念する事業

アジア太平洋博覧会を記念する事業として、福岡市と共に実施してきた「福岡アジア文化賞」は、感染症の影響により、授賞式は関係者のみで執り行い、ライブ配信を行った。また、「アジア太平洋こども会議・イン福岡」については、インターネットを活用した海外参加者と国内参加者とのオンライン交流事業への助成を行った。

#### (2) 市民の国際交流を促進する事業

##### ① 国際交流活動助成

市民の国際交流を支援し、福岡市の国際化を推進するため、民間団体の国際交流事業等に対する交付決定を行ったが、感染症の影響により、助成件数は1件となった。

##### ② 外国人支援ボランティアバンク

福岡市内で生活または活動する外国人へ支援を行う「外国人支援ボランティアバンク制度」を令和3年4月に創設し、従来の語学ボランティアの紹介等と合わせて一元的なボランティア登録制度として、よりきめ細やかな外国人支援を行った。

##### ③ 語学等を通じた国際理解

留学生を講師にした外国語教室は対面で開催したが、感染症の影響により一部中止となった。また、日本語スピーチコンテストを開催し、後日動画配信を行ったほか、国際理解教育講師の派遣等の事業を行った。

##### ④ 国際交流団体のネットワーク推進等

国際交流・協力団体間の連携を図る福岡国際関係団体連絡会などの事業を行った。

##### ⑤ 国際交流推進

地域住民と在住外国人の相互交流・理解を深めるきっかけづくりのための交流イベント「福岡市国際会館まつり」について、感染症拡大防止を考慮し、オンラインで開催したほか、外国人親子と日本人親子が遊びやワークショップを通じて交流する親子向け交流イベントを開催した。

#### (3) 在住外国人及び外国人学生を支援する事業

##### ① 一般相談・情報提供

「福岡市外国人総合相談支援センター」においては、電話通訳サービスを含め22言語（やさしい日本語を含む）で相談対応を行った。

また、外国語情報紙の発行、ホームページやメールマガジン等による情報提供を行った。

② 外国人専門相談  
在住外国人向けに法律相談や心理カウンセリング等を実施した。

③ その他

「外国人向け広報ラジオ番組」、「在住外国人のための日常生活アドバイス」、福岡都市圏の大学に在籍する外国人学生に住居を提供する「国際交流フロア及び留学生宿舎管理運営」等の事業を行うとともに、市民と留学生との交流事業を行う「『あったか福岡』外国人学生支援」等の事業を感染症対策を講じながら行った。また、在住外国人の日本語学習を支援するボランティアを養成する「日本語ボランティア養成講座」については、感染症拡大防止を考慮しながら対面とオンラインで開催したほか、地域の国際交流を支援する事業等を行った。

(4) グローバル人材を育成する事業

① 国際社会で活躍できるグローバル人材の育成を目的に奨学金を給付する「福岡市国際財団奨学金」、「よかトピア留学生奨学金」、「留学生育英奨学金」については、感染症の影響により海外とのオンラインでの選考面接等を行うとともに、奨学生決定後の定期面談も感染症の状況に応じて、対面またはオンラインで実施し、コロナ禍における各奨学生の生活全般へのサポートを行った。

また、日本人大学生の人材育成と福岡への定着を目的とした「日本人大学生留学奨学金」を貸与した。

② 留学生の福岡での就職・創業を支援する新たな機会として「留学生のための就活・創業トークセッション」を開催した。また、福岡で就職を希望する留学生とグローバル人材としての留学生に関心を持つ地場企業との交流を行う「留学生と企業との交流サロン」を開催した。

(5) 理事会等開催状況

会議名	開催日	内容
理事会	令和3年4月1日	議案審議（決議の省略による） ・理事の推薦に関する件 ・「役員賠償責任保険」令和3年度契約締結に関する件 ・評議員会の開催に関する件
評議員会	令和3年4月1日	議案審議（決議の省略による） ・理事の選任に関する件
理事会	令和3年6月3日	議案審議（決議の省略による） ・令和2年度事業報告及び決算に関する件 ・定時評議員会の開催に関する件
評議員会	令和3年6月23日	報告 ・令和2年度事業報告及びその附属明細書に関する件 ・中期経営方針に関する件 ・令和3年度事業計画及び収支予算に関する件 議案審議（決議の省略による） ・令和2年度貸借対照表、正味財産増減計算書、これらの附属明細書及び財産目録に関する件 ・役員任期満了に伴う次期役員選任に関する件
理事会	令和3年6月23日	議案審議（決議の省略による） ・理事長1名選定に関する件 ・専務理事1名選定に関する件
理事会	令和4年3月15日	議案審議 ・令和4年度事業計画及び収支予算案等に関する件 ・保有債券の中途売却に伴う新規債権の購入に関する件 ・債券運用基準の改正(案)に関する件 ・「役員賠償責任保険」の令和4年度契約締結に関する件



## 2 貸借対照表(令和4年3月31日現在)

### (1)貸借対照表

		(単位:円)		
科 目	当年度	前年度	増減	
<b>I 資産の部</b>				
1. 流動資産				
(1) 現金預金				
普通預金	44,563,640	45,167,193	△ 603,553	
現金預金合計	44,563,640	45,167,193	△ 603,553	
(2) その他流動資産				
未収金	6,435,879	12,706,099	△ 6,270,220	
前払費用	404,111	240,297	163,814	
未収金利息	10,392,460	10,456,844	△ 64,384	
その他流動資産合計	17,232,450	23,403,240	△ 6,170,790	
流動資産合計	61,796,090	68,570,433	△ 6,774,343	
2. 固定資産				
(1) 基本財産				
投資有価証券	3,459,133,650	3,190,503,402	268,630,248	
定期預金	88,409,440	88,409,440	0	
基本財産合計	3,547,543,090	3,278,912,842	268,630,248	
(2) 特定資産				
建物修繕積立資金	20,000,000	10,000,000	10,000,000	
福岡アジア文化賞事業積立資金	9,176,231	6,902,025	2,274,206	
レインボー留学生基金	635,143,788	597,089,030	38,054,758	
よかトピア記念育英奨学金積立資産	8,591,452	10,031,227	△ 1,439,775	
八頭司留学生育英奨学金積立資産	4,000,000	6,000,000	△ 2,000,000	
貸付積立資産(日本人大学生留学奨学金)	2,090,005	1,812,731	277,274	
貸付金(日本人大学生留学奨学金)	34,550,000	30,650,000	3,900,000	
未収金(貸付金日本人大学生)	10,000	0	10,000	
特定資産合計	713,561,476	662,485,013	51,076,463	
(3) その他固定資産				
長期前払費用	1,001,920	788,571	213,349	
建物	48,885,420	48,885,420	0	
建物付属設備	42,546,340	42,546,340	0	
構築物	2,217,676	2,217,676	0	
什器備品	12,889,026	12,889,026	0	
減価償却累計額	△ 20,561,877	△ 14,721,039	△ 5,840,838	
ソフトウェア	102,169	157,897	△ 55,728	
電話加入権	961,688	961,688	0	
借地権	6,200,000	6,200,000	0	
その他固定資産合計	94,242,362	99,925,579	△ 5,683,217	
固定資産合計	4,355,346,928	4,041,323,434	314,023,494	
資産合計	4,417,143,018	4,109,893,867	307,249,151	
<b>II 負債の部</b>				
1. 流動負債				
未払金	13,035,251	8,558,557	4,476,694	
預り金	4,000,837	6,831,524	△ 2,830,687	
前受金	750,000	400,000	350,000	
流動負債合計	17,786,088	15,790,081	1,996,007	
2. 固定負債				
長期未払金	8,344,127	21,344,127	△ 13,000,000	
固定負債合計	8,344,127	21,344,127	△ 13,000,000	
負債合計	26,130,215	37,134,208	△ 11,003,993	
<b>III 正味財産の部</b>				
1. 指定正味財産				
地方公共団体補助金	570,947,623	528,872,554	42,075,069	
寄付金	3,576,590,189	3,313,668,971	262,921,218	
指定正味財産合計	4,147,537,812	3,842,541,525	304,996,287	
(うち基本財産への充当額)	3,463,152,567	3,196,958,537	266,194,030	
(うち特定資産への充当額)	684,385,245	645,582,988	38,802,257	
2. 一般正味財産				
(うち基本財産への充当額)	243,474,991	230,218,134	13,256,857	
(うち特定資産への充当額)	84,390,523	81,954,305	2,436,218	
(うち特定資産への充当額)	29,176,231	16,902,025	12,274,206	
正味財産合計	4,391,012,803	4,072,759,659	318,253,144	
負債及び正味財産合計	4,417,143,018	4,109,893,867	307,249,151	

## (2)貸借対照表内訳表

(単位:円)

科 目	公益目的事業会計	法人会計	合計
<b>I 資産の部</b>			
<b>1. 流動資産</b>			
(1) 現金預金			
普通預金	32,798,040	11,765,600	44,563,640
現金預金合計	32,798,040	11,765,600	44,563,640
(2) その他流動資産			
未収金	6,292,479	143,400	6,435,879
前払費用	389,940	14,171	404,111
未収金利息	9,722,430	670,030	10,392,460
その他流動資産合計	16,404,849	827,601	17,232,450
流動資産合計	49,202,889	12,593,201	61,796,090
<b>2. 固定資産</b>			
(1) 基本財産			
投資有価証券	3,069,280,100	389,853,550	3,459,133,650
定期預金	74,120,000	14,289,440	88,409,440
基本財産合計	3,143,400,100	404,142,990	3,547,543,090
(2) 特定資産			
建物修繕積立資金	19,165,000	835,000	20,000,000
福岡アジア文化賞事業積立資金	9,176,231	0	9,176,231
レインボー留学生基金	635,143,788	0	635,143,788
よかトピア記念育英奨学金積立資産	8,591,452	0	8,591,452
八頭司留學生育英奨学金積立資産	4,000,000	0	4,000,000
貸付積立資産(日本人大学生留学奨学金)	2,090,005	0	2,090,005
貸付金(日本人大学生留学奨学金)	34,550,000	0	34,550,000
未収金(貸付金 日本人大学生)	10,000	0	10,000
特定資産合計	712,726,476	835,000	713,561,476
(3) その他固定資産			
長期前払費用	960,342	41,578	1,001,920
建物	45,179,991	3,705,429	48,885,420
建物附属設備	39,971,723	2,574,617	42,546,340
構築物	1,756,459	461,217	2,217,676
什器備品	9,818,490	3,070,536	12,889,026
減価償却累計額	△ 17,313,157	△ 3,248,720	△ 20,561,877
ソフトウェア	0	102,169	102,169
電話加入権	0	961,688	961,688
借地権	5,942,700	257,300	6,200,000
その他固定資産合計	86,316,548	7,925,814	94,242,362
固定資産合計	3,942,443,124	412,903,804	4,355,346,928
資産合計	3,991,646,013	425,497,005	4,417,143,018
<b>II 負債の部</b>			
<b>1. 流動負債</b>			
未払金	10,982,609	2,052,642	13,035,251
預り金	3,077,266	923,571	4,000,837
前受金	750,000	0	750,000
流動負債合計	14,809,875	2,976,213	17,786,088
<b>2. 固定負債</b>			
長期未払金	7,997,846	346,281	8,344,127
固定負債合計	7,997,846	346,281	8,344,127
負債合計	22,807,721	3,322,494	26,130,215
<b>III 正味財産の部</b>			
<b>1. 指定正味財産</b>			
地方公共団体補助金	570,947,623	0	570,947,623
寄付金	3,174,685,899	401,904,290	3,576,590,189
指定正味財産合計	3,745,633,522	401,904,290	4,147,537,812
(うち基本財産への充当額)	3,061,248,277	401,904,290	3,463,152,567
(うち特定資産への充当額)	684,385,245	0	684,385,245
<b>2. 一般正味財産</b>			
223,204,770	20,270,221	243,474,991	
(うち基本財産への充当額)	82,151,823	2,238,700	84,390,523
(うち特定資産への充当額)	28,341,231	835,000	29,176,231
正味財産合計	3,968,838,292	422,174,511	4,391,012,803
負債及び正味財産合計	3,991,646,013	425,497,005	4,417,143,018

### 3 正味財産増減計算書(令和3年4月1日から令和4年3月31日まで)

#### (1) 正味財産増減計算書

(単位:円)

科 目	当 年 度	前年度	増減
I 一般正味財産増減の部			
1 経常増減の部			
(1) 経常収益			
① 基本財産運用益	51,807,067	51,309,376	497,691
② 特定資産運用益	16,497,762	13,955,725	2,542,037
③ 事業収益	23,134,459	19,641,391	3,493,068
④ 受取補助金等	94,044,131	103,059,957	△ 9,015,826
⑤ 受取負担金	438,000	413,916	24,084
⑥ 受取寄付金	8,089,775	6,718,997	1,370,778
⑦ 雑収益	197,000	187,000	10,000
経常収益計	194,208,194	195,286,362	△ 1,078,168
(2) 経常費用			
① 事業費	153,126,511	143,794,408	9,332,103
② 管理費	31,330,121	29,988,740	1,341,381
経常費用計	184,456,632	173,783,148	10,673,484
当期経常増減額	9,751,562	21,503,214	△ 11,751,652
2 経常外増減の部			
(1) 経常外収益			
経常外収益計	3,743,487	0	3,743,487
(2) 経常外費用			
経常外費用計	238,192	0	238,192
当期経常外増減額	3,505,295	0	3,505,295
当期一般正味財産増減額	13,256,857	21,503,214	△ 8,246,357
一般正味財産期首残高	230,218,134	208,714,920	21,503,214
一般正味財産期末残高	243,474,991	230,218,134	13,256,857
II 指定正味財産増減の部			
① 受取寄付金	166,963	6,153,400	△ 5,986,437
② 受取補助金	0	0	0
③ 基本財産運用益	51,797,092	51,299,021	498,071
④ 特定資産運用益	7,522,367	7,464,662	57,705
⑤ 基本財産評価益	269,982,826	0	269,982,826
⑥ 特定資産評価益	52,241,728	0	52,241,728
⑦ 基本財産評価損	3,635,900	0	3,635,900
⑧ 特定資産評価損	389,900	0	389,900
⑨ 一般正味財産への振替額	△ 72,688,889	△ 68,223,912	△ 4,464,977
当期指定正味財産増減額	304,996,287	△ 3,306,829	308,303,116
指定正味財産期首残高	3,842,541,525	3,845,848,354	△ 3,306,829
指定正味財産期末残高	4,147,537,812	3,842,541,525	304,996,287
III 正味財産期末残高	4,391,012,803	4,072,759,659	318,253,144

## (2) 正味財産増減計算書内訳表

(単位:円)

科 目	公益目的事業会計	法人会計	合 計
I 一般正味財産増減の部			
1. 経常増減の部			
(1) 経常収益			
① 基本財産運用益	47,158,497	4,648,570	51,807,067
② 特定資産運用益	16,497,762	0	16,497,762
③ 事業収益	23,134,459	0	23,134,459
④ 受取補助金等	72,319,169	21,724,962	94,044,131
⑤ 受取負担金	300,000	138,000	438,000
⑥ 受取寄付金	8,089,775	0	8,089,775
⑦ 雑収益	187,000	10,000	197,000
経常収益計	167,686,662	26,521,532	194,208,194
(2) 経常費用			
① 事業費	153,126,511	0	153,126,511
② 管理費	0	31,330,121	31,330,121
経常費用計	153,126,511	31,330,121	184,456,632
当期経常増減額	14,560,151	△ 4,808,589	9,751,562
2. 経常外増減の部			
(1) 経常外収益			
経常外収益計	3,743,487	0	3,743,487
(2) 経常外費用			
経常外費用計	238,192	0	238,192
当期経常外増減額	3,505,295	0	3,505,295
当期一般正味財産増減額	18,065,446	△ 4,808,589	13,256,857
一般正味財産期首残高	205,139,324	25,078,810	230,218,134
一般正味財産期末残高	223,204,770	20,270,221	243,474,991
II 指定正味財産増減の部			
① 受取寄付金	166,963	0	166,963
② 受取補助金	0	0	0
③ 基本財産運用益	47,127,764	4,669,328	51,797,092
④ 特定資産運用益	7,522,367	0	7,522,367
⑤ 基本財産評価益	229,890,970	40,091,856	269,982,826
⑥ 特定資産評価益	52,241,728	0	52,241,728
⑦ 基本財産評価損	3,635,900	0	3,635,900
⑧ 特定資産評価損	389,900	0	389,900
⑨ 一般正味財産への振替額	△ 68,040,363	△ 4,648,526	△ 72,688,889
当期指定正味財産増減額	264,883,629	40,112,658	304,996,287
指定正味財産期首残高	3,480,749,893	361,791,632	3,842,541,525
指定正味財産期末残高	3,745,633,522	401,904,290	4,147,537,812
III 正味財産期末残高	3,968,838,292	422,174,511	4,391,012,803

#### 4 財務諸表に対する注記(令和3年4月1日から令和4年3月31日まで)

##### (1) 重要な会計方針

###### ア 有価証券の評価基準及び評価方法

満期保有目的の債権・・・償却原価法

その他の有価証券 時価のあるもの・・・決算日の市場価格等に基づく時価法

(追加情報) 令和3年度は、満期保有目的について満期到来前に売却したので、保有していた有価証券を、保有目的を変えてその他有価証券に振り替えている。

###### イ 固定資産の減価償却の方法

定額法を採用している。

###### ウ 消費税などの会計処理

税込方式を採用している。

##### (2) 基本財産及び特定資産の増減額及びその残高

基本財産及び特定資産の増減額及びその残高は、次のとおりである。

(単位:円)

科 目	前期末残高	当期増加額	当期減少額	当期末残高
<b>基本財産</b>				
投資有価証券	3,190,503,402	473,201,636	204,571,388	3,459,133,650
普通預金	0	0	0	0
定期預金	88,409,440	0	0	88,409,440
小 計	3,278,912,842	473,201,636	204,571,388	3,547,543,090
<b>特定資産</b>				
建物修繕積立資金	10,000,000	10,000,000	0	20,000,000
福岡アジア文化賞事業積立資金	6,902,025	12,374,206	10,100,000	9,176,231
レインボー留学生基金(指定)	597,089,030	52,500,913	14,446,155	635,143,788
レインボー留学生基金(一般)	0	0	0	0
よかトピア記念育英奨学金積立資産(指定)	10,031,227	10,012,014	11,451,789	8,591,452
よかトピア記念育英奨学金積立資産(一般)	0	0	0	0
八頭司留学生育英奨学金積立資金	6,000,000	0	2,000,000	4,000,000
貸付積立資産(日本人大学生留学奨学金)	1,812,731	7,818,642	7,541,368	2,090,005
貸付金(日本人大学生留学奨学金)	30,650,000	6,000,000	2,100,000	34,550,000
未収金(貸付金 日本人大学生)	0	10,000	0	10,000
小 計	662,485,013	98,715,775	47,639,312	713,561,476
合 計	3,941,397,855	571,917,411	252,210,700	4,261,104,566

##### (3) 基本財産及び特定資産の財源等の内訳

基本財産及び特定資産の財源などの内訳は、次のとおりである。

(単位:円)

科 目	当期末残高	(うち指定正味財産からの 充当額)	(うち一般正味財産からの 充当額)	(うち負債に対応す る額)
<b>基本財産</b>				
投資有価証券	3,459,133,650	3,436,069,650	23,064,000	0
普通預金	0	0	0	0
定期預金	88,409,440	27,082,917	61,326,523	0
小 計	3,547,543,090	3,463,152,567	84,390,523	0
<b>特定資産</b>				
建物修繕積立資金	20,000,000	0	20,000,000	0
福岡アジア文化賞事業積立資金	9,176,231	0	9,176,231	0
レインボー留学生基金(指定)	635,143,788	635,143,788	0	0
レインボー留学生基金(一般)	0	0	0	0
よかトピア記念育英奨学金積立資産(指定)	8,591,452	8,591,452	0	0
よかトピア記念育英奨学金積立資産(一般)	0	0	0	0
八頭司留学生育英奨学金積立資金	4,000,000	4,000,000	0	0
貸付積立資産(日本人大学生留学奨学金)	2,090,005	2,090,005	0	0
貸付金(日本人大学生留学奨学金)	34,550,000	34,550,000	0	0
未収金(貸付金 日本人大学生)	10,000	10,000	0	0
小 計	713,561,476	684,385,245	29,176,231	0
合 計	4,261,104,566	4,147,537,812	113,566,754	0

- (4) 補助金等の内訳並びに交付者、当期の増減額及び残高  
補助金等の内訳並びに交付者、当期の増減額及び残高は、次のとおりである。

(単位:円)

補助金等の名称	交付者	前期末残高	当期増加額	当期減少額	当期末残高	貸借対照表上の記載区分
地方公共団体補助金	福岡市	528,872,554	59,763,790	17,688,721	570,947,623	指定正味財産
寄付金	アジア太平洋博覧会協会他	3,313,668,971	321,947,186	59,025,968	3,576,590,189	
合 計		3,842,541,525	381,710,976	76,714,689	4,147,537,812	

- (5) 指定正味財産から一般正味財産への振替額  
指定正味財産から一般正味財産への振替額の内訳は、次のとおりである。

(単位:円)

内 容	金 額
経常収益への振替額	
基本財産受取利息への振替額	51,949,988
受取福岡市補助金への振替額	801,364
レインボー留学生基金受取利息への振替額	16,497,457
よかトピア育英奨学金受取利息への振替額	225
よかトピア育英奨学金受取寄付金への振替額	0
八頭司資金利息への振替額	80
受取寄付金への振替額	3,439,775
合 計	72,688,889

- (6) 金融商品の状況

ア 金融商品に対する取組方針

当法人は、公益目的事業の財源の一部を運用益によって賄うため、債券及びデリバティブ取引を組み込んだ複合金融商品により資産運用している。

当法人が利用するデリバティブ取引は、デリバティブを組み込んだ複合金融商品(仕組債・仕組預金)のみであり、一定の割合を限度としている。なお、投機目的のデリバティブ取引は行わない方針である。

イ 金融商品の内容及びそのリスク

投資有価証券は、債券及びデリバティブ取引を組み込んだ債券(仕組債)であり、発行体及び参照組織の信用リスク、市場リスク(金利の変動リスク及び市場価格の変動リスク)にさらされている。

なお、投資有価証券には満期到来まで資金化することが比較的困難と考えられる次の債券(仕組債・私募債)が含まれている。

(単位:円)

債券銘柄	種 類	帳簿価額
ノムラ・ヨーロッパファイナンス(参照組織:新日鐵住金(株))	クレジットリンク債(仕組債)	200,000,000
モルガンスタンレー債	私募債	70,000,000
合 計		270,000,000

ウ 金融商品のリスクに係る管理体制

(ア) 資産運用規程に基づく取引

金融商品の取引は、当法人の資産運用規程及び債券運用基準に基づき行う。

(イ) 信用リスク・市場リスクの管理

債券及び仕組債については、発行体及び参照組織の信用情報や時価の状況を定期的に把握し、理事会に報告する。

## 5 附属明細書

### (1) 基本財産及び特定資産の明細

財務諸表に対する注記の「(2) 基本財産及び特定資産の増減額並びにその残高」及び「(3) 基本財産及び特定資産の財源等の内訳」に記載をしている。

### (2) 引当金の明細

記載すべき事項はない。

6 財産目録(令和4年3月31日現在)

(単位:円)

貸借対照表科目		場所・物量等	使用目的等	金額
(流動資産) 現金預金	現金			0
	釣銭保管口			0
	小口現金			0
	普通預金		運転資金	44,563,640
		福岡銀行天神町支店	〃	20,908,080
		〃	〃	12,506,293
		〃	〃	750,000
		〃	〃	1,200,000
		〃	〃	1,045,574
		西日本シティ銀行天神支店	〃	8,006,623
	福岡中央銀行本店営業部	〃	128,362	
			18,708	
	現金預金合計			44,563,640
その他流動資産	未収金			6,435,879
	前払費用			404,111
	前払保険料		火災保険料	404,111
	未収金利息			10,392,460
	投資有価証券未収利息			10,392,460
	その他流動資産合計			17,232,450
流動資産合計				61,796,090
(固定資産) 基本財産	投資有価証券			3,459,133,650
	一般正味財産			23,064,000
	第141回利付国庫債(西日本シティ)		公益目的保有財産であり、その運用益を公益目的事業の財源としている。	23,064,000
	指定正味財産			3,436,069,650
	第312回北海道電力債		〃	180,986,400
	平成18年度第1回福岡市債(みずほ)		〃	330,330,000
	平成18年度第1回福岡市債(三菱)		〃	220,204,000
	平成23年度第4回福岡市債(みずほ)		〃	576,200,000
	平成23年度第4回福岡市債(大和)		〃	574,850,000
	第11回利付国庫債券30		運用益を運転資金として使用している。	57,848,850
	第312回北海道電力債(旧財団)		公益目的保有財産であり、その運用益を公益目的事業の財源としている。	120,657,600
	第141回利付国庫債権20(ふくおか証券)		〃	23,064,000
	(株)日本政府投資銀行		〃	217,120,000
	第465回東北電力債		〃	201,120,000
	第245日本道路保有・債務返済機構		運用益を運転資金として使用している。	108,420,000
	平成27年度第4回北海道債(野村)		〃	111,608,700
	平成27年度第4回北海道債(三菱)		〃	111,976,000
	ノムラ・ヨーロッパ・ファイナンス		公益目的保有財産であり、その運用益を公益目的事業の財源としている。	205,320,000
	みずほフィナンシャルG劣後債		〃	199,260,000
	第47回東京電力パワーグリッド債(野村)		〃	98,434,100
	第47回東京電力パワーグリッド債(大和)		〃	98,670,000
	定期預金			88,409,440
		福岡銀行天神町支店	公益目的保有財産であり、その運用益を公益目的事業の財源としている。	5,087,823
		西日本シティ銀行天神支店	運用益を運転資金として使用している。	52,238,700
		福岡銀行天神町支店	公益目的保有財産であり、その運用益を公益目的事業の財源としている。	4,000,000
		福岡銀行天神町支店	公益目的保有財産であり、その運用益を公益目的事業の財源としている。	6,000,000
		〃	運用益を運転資金として使用している。	2,050,740
	西日本シティ銀行天神支店	公益目的保有財産であり、その運用益を公益目的事業の財源としている。	9,032,177	
	福岡中央銀行本店営業部	運用益を運転資金として使用している。	10,000,000	
	基本財産合計		3,547,543,090	



(単位:円)

貸借対照表科目		場所・物量等	使用目的等	金額
特定資産	建物修繕積立資金			20,000,000
	普通預金		その積立資金を建物修繕の財源としている。	20,000,000
	福岡アジア文化賞事業積立資金			9,176,231
	普通預金	福岡銀行天神町支店	その積立資金を公益目的事業の財源としている。	9,176,231
	レインボー留学生基金			635,143,788
	普通預金	福岡銀行天神町支店	交付者の定めた用途に充てるために保有している資金で、その積立資産を公益目的事業の財源としている。	8,322,788
	福岡市債23-4		〃	172,455,000
	福岡県債23-1		〃	106,461,900
	金融機構債20-19		〃	45,864,000
	福岡県債26-4(20年)		〃	111,070,000
	第151回利付国債(20年)		〃	66,360,000
	モルガンスタンレー債(10年)		〃	69,610,100
	定期預金	西日本シティ銀行天神支店	〃	55,000,000
	よかトピア記念育英奨学金積立資産			8,591,452
	普通預金	福岡銀行天神町支店	交付者の定めた用途に充てるために保有している資金で、その積立資産を公益目的事業の財源としている。	8,591,452
	八頭司留学生育英奨学金積立資産			4,000,000
	定期預金	福岡銀行天神町支店	交付者の定めた用途に充てるために保有している資金で、その積立資産を公益目的事業の財源としている。	4,000,000
貸付積立資産(日本人大学生留学奨学金)			2,090,005	
普通預金	福岡銀行天神町支店	交付者の定めた用途に充てるために保有している資金で、その積立資産を公益目的事業の財源としている。	1,610,000	
普通預金	ゆうちょ銀行七四八支店	〃	470,005	
普通預金	西日本シティ銀行天神支店	〃	10,000	
貸付金(日本人大学生留学奨学金)		交付者の定めた用途により、公益目的事業(貸与型奨学金)として貸し付けを行っている。	34,550,000	
未収金(貸付金 日本人大学生)			10,000	
特定資産合計				713,561,476
その他固定資産	長期前払費用			1,001,920
	長期前払保険料		火災保険料	1,001,920
	建物		公益目的事業(留学生宿舎)および管理運営の用に供している。	48,885,420
	建物付属設備		公益目的事業及び管理運営の用に供している。	42,546,340
	構築物		〃	2,217,676
	什器備品		〃	12,889,026
	減価償却累計額			△ 20,561,877
	ソフトウェア		管理運営の用に供している。	102,169
	電話加入権		〃	961,688
	借地権		公益目的事業及び管理運営の用に供している。	6,200,000
その他固定資産合計				94,242,362
固定資産合計				4,355,346,928
資産合計				4,417,133,018
(流動負債)	未払金			13,035,251
	預り金			4,000,837
	雇用・労災保険			124,072
	社会保険料			208,829
	返還金等			3,667,936
	前受金			750,000
流動負債合計				17,786,088
(固定負債)	長期未払金			8,344,127
	固定負債合計			
負債合計				26,130,215
正味財産				4,391,002,803

7 収支計算書(令和3年4月1日から令和4年3月31日まで)

(1)収支計算書

(単位:円)

科 目	予 算 額	決 算 額	増 減
I 一般正味財産増減の部			
1 経常増減の部			
(1) 経常収益			
① 基本財産運用益	59,090,000	51,807,067	△ 7,282,933
② 特定資産運用益	7,522,000	16,497,762	8,975,762
③ 事業収益	27,717,000	23,134,459	△ 4,582,541
④ 受取補助金等	109,058,000	94,044,131	△ 15,013,869
⑤ 受取負担金	663,000	438,000	△ 225,000
⑥ 受取寄付金	10,939,000	8,089,775	△ 2,849,225
⑦ 雑収益	5,000	197,000	192,000
経常収益計	214,994,000	194,208,194	△ 20,785,806
(2) 経常費用			
① 事業費	176,539,000	153,126,511	△ 23,412,489
② 管理費	31,506,000	31,330,121	△ 175,879
経常費用計	208,045,000	184,456,632	△ 23,588,368
当期経常増減額	6,949,000	9,751,562	2,802,562
2 経常外増減の部			
(1) 経常外収益			
経常外収益計	0	3,743,487	3,743,487
(2) 経常外費用			
経常外費用計	0	238,192	238,192
当期経常外増減額	0	3,505,295	3,505,295
当期一般正味財産増減額	6,949,000	13,256,857	6,307,857
一般正味財産期首残高	215,775,000	230,218,134	14,443,134
一般正味財産期末残高	222,724,000	243,474,991	20,750,991
II 指定正味財産増減の部			
① 受取寄付金	0	166,963	166,963
② 受取補助金	0	0	0
③ 基本財産運用益	51,344,000	51,797,092	453,092
④ 特定資産運用益	7,524,000	7,522,367	△ 1,633
⑤ 基本財産評価益	0	269,982,826	269,982,826
⑥ 特定資産評価益	0	52,241,728	52,241,728
⑦ 基本財産評価損	0	3,635,900	3,635,900
⑧ 特定資産評価損	0	389,900	389,900
⑨ 一般正味財産への振替額	△ 84,019,000	△ 72,688,889	11,330,111
当期指定正味財産増減額	△ 25,151,000	304,996,287	330,147,287
指定正味財産期首残高	3,827,221,000	3,842,541,525	15,320,525
指定正味財産期末残高	3,802,070,000	4,147,537,812	345,467,812
III 正味財産期末残高	4,024,794,000	4,391,012,803	366,218,803

## (2) 収支計算書内訳表

(単位:円)

科 目	公益目的事業会計	法人会計	合 計
I 一般正味財産増減の部			
1 経常増減の部			
(1) 経常収益			
① 基本財産運用益	47,158,497	4,648,570	51,807,067
② 特定資産運用益	16,497,762	0	16,497,762
③ 事業収益	23,134,459	0	23,134,459
④ 受取補助金等	72,319,169	21,724,962	94,044,131
⑤ 受取負担金	300,000	138,000	438,000
⑥ 受取寄付金	8,089,775	0	8,089,775
⑦ 雑収益	187,000	10,000	197,000
経常収益計	167,686,662	26,521,532	194,208,194
(2) 経常費用			
① 事業費	153,126,511	0	153,126,511
② 管理費	0	31,330,121	31,330,121
経常費用計	153,126,511	31,330,121	184,456,632
当期経常増減額	14,560,151	△ 4,808,589	9,751,562
2 経常外増減の部			
(1) 経常外収益	0	0	
経常外収益計	3,743,487	0	3,743,487
(2) 経常外費用	0	0	
経常外費用計	0	0	0
当期経常外増減額	238,192	0	238,192
当期一般正味財産増減額	18,065,446	△ 4,808,589	13,256,857
一般正味財産期首残高	205,139,324	25,078,810	230,218,134
一般正味財産期末残高	223,204,770	20,270,221	243,474,991
II 指定正味財産増減の部			
① 受取寄付金	166,963	0	166,963
② 受取補助金	0	0	0
③ 基本財産運用益	47,127,764	4,669,328	51,797,092
④ 特定資産運用益	7,522,367	0	7,522,367
⑤ 基本財産評価益	229,890,970	40,091,856	269,982,826
⑥ 特定資産評価益	52,241,728	0	52,241,728
⑦ 基本財産評価損	3,635,900	0	3,635,900
⑧ 特定資産評価損	389,900	0	389,900
⑨ 一般正味財産への振替額	△ 68,040,363	△ 4,648,526	△ 72,688,889
当期指定正味財産増減額	264,883,629	40,112,658	304,996,287
指定正味財産期首残高	3,480,749,893	361,791,632	3,842,541,525
指定正味財産期末残高	3,745,633,522	401,904,290	4,147,537,812
III 正味財産期末残高	3,968,838,292	422,174,511	4,391,012,803

## 8 収支計算書に対する注記

財務諸表に対する注記と同じ

### 第3 令和4年度事業計画に関する書類

#### 1 事業計画

令和3年度からスタートさせた中期経営方針(令和3年4月～同8年3月)に基づき、新型コロナウイルス感染症の状況を見極めつつ、円滑かつ効果的に事業を推進していく。

##### (1) アジア太平洋博覧会「福岡'89」を記念する事業

アジア地域の学術研究と芸術文化の育成・発展に顕著な業績をあげた個人または団体に対し、その功績を顕彰する「福岡アジア文化賞」に共催事業として福岡市と共に費用を負担する。

また、アジア太平洋各地のこどもたちとの異文化交流による国際理解を推進するため、「アジア太平洋こども会議・イン福岡」事業への助成を行う。

##### (2) 市民の国際交流を促進する事業

###### ① 国際交流活動助成

市民の国際交流を支援し、福岡市の国際化を推進するため、民間団体の国際交流事業等に対して活動及び人材育成への助成を行う。

###### ② 外国人支援ボランティアバンク

地域住民と外国人の相互理解、国際交流を促進するとともに、多様なボランティア活動によるきめ細やかな外国人支援を行うなど、制度の特徴を活かして外国人が日本人とともに安全、安心に暮らせるように取り組んでいく。

###### ③ 語学等を通じた国際理解

留学生を講師にした外国語教室、外国人による日本語スピーチコンテスト、小・中学校への国際理解教育講師の派遣等の事業を行う。

###### ④ 国際交流団体のネットワーク推進等

国際交流・協力団体間の連携を図る福岡国際関係団体連絡会などの事業を行う。

###### ⑤ 国際交流推進

姉妹都市等との連携・交流や子ども向け国際交流イベントの事業を行う。

##### (3) 在住外国人及び外国人学生を支援する事業

###### ① 一般相談・情報提供

外国人にも住みやすく活動しやすいまちにするため、在住外国人や市民への窓口相談、外国語情報紙の発行、ホームページやメールマガジン等による情報提供を行う。

また、「福岡市外国人総合相談支援センター」については、相談電話のフリーダイヤル化やLINEコールを活用した電話相談等の充実を図る。

###### ② 外国人専門相談

在住外国人向けに法律相談や心理カウンセリング等を実施する。

③ その他

「在住外国人のための日常生活アドバイス」、福岡都市圏の大学に在籍する外国人学生に住居を提供するとともに、外国人と市民の交流促進等を行う「国際交流フロア及び留学生宿舎管理運営」、市民と留学生との交流事業を行う「『あったか福岡』外国人学生支援」、在住外国人の日本語学習を支援するボランティアを養成する「日本語ボランティア養成講座」、地域の国際交流促進のための支援事業を行う。

(4) グローバル人材を育成する事業

- ① 国際社会で活躍できるグローバル人材を育成するため、外国人留学生向けに「福岡市国際財団奨学金」、「留学生育英奨学金」を給付する。

また、日本人大学生の人材育成と福岡定着を目的とした「日本人大学生留学奨学金」を貸与する。

- ② 福岡で就職を希望する留学生を対象に、地場企業との相互理解を深める交流の場や機会を提供する事業を実施する。

## 2 収支予算書(令和4年4月1日から令和5年3月31日まで)

### (1) 収支予算書

(単位:千円)

科 目	当年度	前年度	増減	備 考
I 一般正味財産増減の部				
1. 経常増減の部				
(1) 経常収益				
① 基本財産運用益	59,250	59,090	160	
② 特定資産運用益	7,522	7,522	0	
③ 事業収益	28,982	27,717	1,265	
④ 受取補助金等	115,443	109,058	6,385	
⑤ 受取負担金	660	663	△3	
⑥ 受取寄付金	12,639	10,939	1,700	
⑦ 雑収益	5	5	0	
経常収益計	224,501	214,994	9,507	
(2) 経常費用				
① 事業費	189,420	176,539	12,881	
② 管理費	26,077	31,506	△5,429	
経常費用計	215,497	208,045	7,452	
当期経常増減額	9,004	6,949	2,055	
2. 経常外増減の部				
(1) 経常外収益				
経常外収益計	0	0	0	
(2) 経常外費用				
経常外費用計	0	0	0	
当期経常外増減額	0	0	0	
当期一般正味財産増減額	9,004	6,949	2,055	
一般正味財産期首残高	237,167	215,775	21,392	
一般正味財産期末残高	246,171	222,724	23,447	
II 指定正味財産増減の部				
① 基本財産運用益	49,479	51,344	△1,865	
② 特定資産運用益	7,525	7,524	1	
③ 受取寄付金	0	0	0	
④ 受取補助金	0	0	0	
⑤ 一般正味財産への振替額	△85,845	△84,019	△1,826	
当期指定正味財産増減額	△28,841	△25,151	△3,690	
指定正味財産期首残高	3,817,391	3,827,221	△9,830	
指定正味財産期末残高	3,788,550	3,802,070	△13,520	
III 正味財産期末残高	4,034,721	4,024,794	9,927	

## (2)収支予算書内訳表

(単位:千円)

科 目	公益目的事業会計	法人会計	合 計
<b>I 一般正味財産増減の部</b>			
1. 経常増減の部			
(1) 経常収益			
① 基本財産運用益	54,607	4,643	59,250
② 特定資産運用益	7,522	0	7,522
③ 事業収益	28,982	0	28,982
④ 受取補助金等	94,202	21,241	115,443
⑤ 受取負担金	510	150	660
⑥ 受取寄付金	12,639	0	12,639
⑦ 雑収益	0	5	5
経常収益計	198,462	26,039	224,501
(2) 経常費用			
① 事業費	189,420	0	189,420
② 管理費	0	26,077	26,077
経常費用計	189,420	26,077	215,497
当期経常増減額	9,042	△38	9,004
2. 経常外増減の部			
(1) 経常外収益			
経常外収益計	0	0	0
(2) 経常外費用			
経常外費用計	0	0	0
当期経常外増減額	0	0	0
当期一般正味財産増減額	9,042	△38	9,004
一般正味財産期首残高	216,233	20,934	237,167
一般正味財産期末残高	225,275	20,896	246,171
<b>II 指定正味財産増減の部</b>			
① 基本財産運用益	44,815	4,664	49,479
② 特定資産運用益	7,525	0	7,525
③ 受取寄付金	0	0	0
④ 受取補助金	0	0	0
⑤ 一般正味財産への振替額	△81,202	△4,643	△85,845
当期指定正味財産増減額	△28,862	21	△28,841
指定正味財産期首残高	3,455,579	361,812	3,817,391
指定正味財産期末残高	3,426,717	361,833	3,788,550
<b>III 正味財産期末残高</b>	<b>3,651,992</b>	<b>382,729</b>	<b>4,034,721</b>