

公益財団法人福岡市中小企業従業員福祉協会

所管事務調査説明資料

目 次

	ページ
第 1 章 公益財団法人福岡市中小企業従業員福祉協会の概要	
1 名称, 設立年月日, 所在地	1
2 設立目的	1
3 事業内容	1
4 基本財産	1
5 組 織	2
6 役員及び評議員名簿	3
第 2 章 平成30年度決算状況	
1 事業報告	5
2 貸借対照表	7
3 正味財産増減計算書	8
4 財務諸表に対する注記	10
5 財産目録	12
6 収支計算書	14
7 収支計算書に対する注記	15
8 契約金額が 3 億円以上の工事又は製造の請負の契約	15
9 契約金額が 4,000 万円以上の不動産等の買入れ等の契約	15
第 3 章 令和元年度事業計画	
1 事業計画	17
2 収支予算書	18

令和元年 8 月 16 日

経 済 観 光 文 化 局

第1章 公益財団法人福岡市中小企業従業員福祉協会の概要

1 名称, 設立年月日, 所在地

- (1) 名称 公益財団法人 福岡市中小企業従業員福祉協会
- (2) 設立年月日 昭和50年8月8日(平成24年4月1日 公益財団法人へ移行)
- (3) 所在地 福岡市博多区博多駅前二丁目9番28号 福岡商工会議所ビル2階

2 設立目的

原則として福岡市内における中小企業等に勤務する勤労者と事業主及びその家族(以下「中小企業勤労者等」という。)に対し, 総合的な福祉事業を行うことにより, 勤労者の福祉の向上を図るとともに, 地域の企業の振興及び地域社会の発展に寄与することを目的とする。

3 事業内容

- (1) 中小企業勤労者等の余暇活動に資する事業
- (2) 中小企業勤労者等の健康管理に関する事業
- (3) 中小企業勤労者等の研修に関する事業
- (4) 中小企業勤労者等の福利厚生事業に関する情報提供事業
- (5) 中小企業勤労者等に対する給付金等に関する事業
- (6) その他この法人の目的を達成するために必要な事業

4 基本財産

10,000千円(福岡市10,000千円 100%)

5 組織（令和元年度）

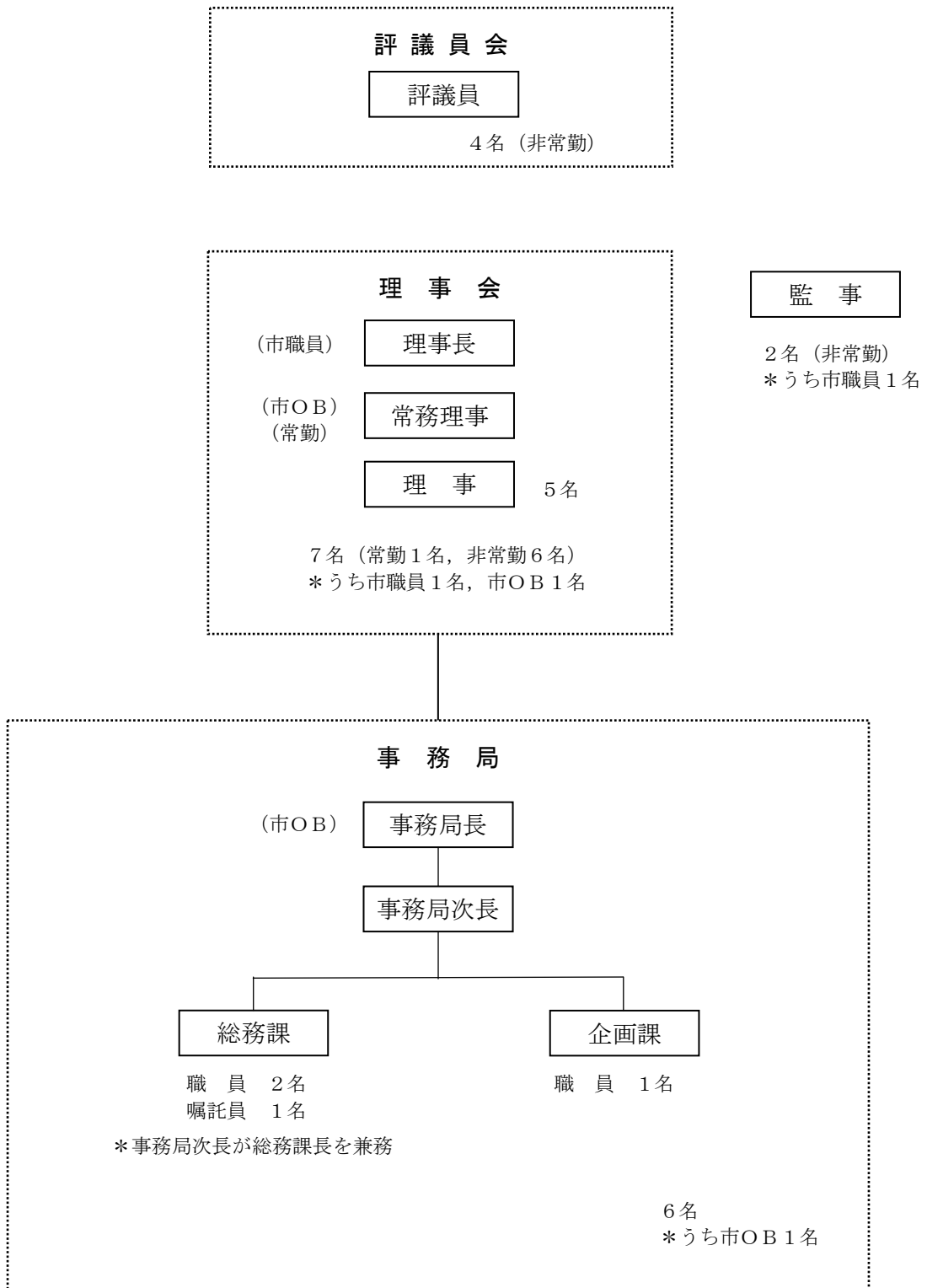

6 役員及び評議員名簿

(1) 役員

(令和元年7月1日現在)

役職名	氏名	就任年月日	備考
理事長	天本 俊明	平成30年4月19日	福岡市経済観光文化局理事
常務理事	井上 義勝	平成30年4月19日	(常勤)
理事	森 修一郎	平成30年6月22日	特定医療法人社団相和会中村病院管理部長
理事	森 純子	令和元年6月21日	株式会社如水庵取締役副社長
理事	須本 隆幸	平成30年6月22日	九州産業大学商学部非常勤講師
理事	川畑 義行	平成30年6月22日	一般社団法人福岡県中小企業家同友会専務理事
理事	木場 万寿夫	平成30年6月22日	株式会社ホークスタウン取締役
監事	辻本 聡	平成28年6月16日	税理士
監事	今村 寛	平成29年5月15日	福岡市経済観光文化局総務・中小企業部長

(2) 評議員

(令和元年7月1日現在)

役職名	氏名	就任年月日	備考
評議員	樋口 正孝	平成28年6月16日	株式会社山口油屋福太郎取締役特別顧問
評議員	和智 凧子	平成28年6月16日	弁護士
評議員	齋藤 参郎	平成28年6月16日	福岡大学研究特任教授
評議員	尾園 克文	平成28年6月16日	博多シェアリング工業株式会社相談役

第2章 平成30年度決算状況

1 事業報告

(1) 加入事業所数及び会員数

年度初（平成30年4月1日現在）	加入事業所数	1,560社	会員数	32,472人
年度末（平成31年3月31日現在）	加入事業所数	1,537社	会員数	31,707人

(2) 余暇事業実施状況

会員の親睦交流，余暇活動，健康増進及び自己啓発を図るため，文化事業助成などを実施するとともに，保養施設の借上げ，宿泊施設利用の補助や割引等に関する事業を実施した。

事業数	参加者数	事業費
293	28,039人	29,738,760円

(3) 健康管理事業実施状況

会員の健康管理に有効な定期健康診断の経費を助成するとともに，会員の健康維持増進のための事業（スポーツクラブ利用助成）を実施した。

指定医療機関数	利用者数	事業費
56	22,574人	44,822,647円

スポーツクラブ	参加者数	事業費
18	15,192人	6,404,494円

(4) 研修事業実施状況

会員の生涯学習及び自己啓発を促進するため支援事業を実施した。

事業数	参加者数	事業費
3	21人	7,500円

(5) 福利厚生事業の情報提供事業実施状況

情報誌「FCFニュース」やホームページ等を活用し，情報提供を実施した。

ガイドブック発行回数	FCFニュース発行回数	ホームページ更新	事業費
1回（40,000部）	6回（偶数月） ※各33,000部。 ただし4月は 33,500部，12月・ 2月は32,000部。	随時	18,682,578円

(6) 給付事業実施状況

会員の慶弔時には、結婚祝金、入学祝金等の各祝金や死亡弔慰金を給付した。その他永年会員ほう賞記念品等を給付した。

事業数	給付件数	給付金額
10	6,608 件	70,357,901 円

(7) 理事会及び評議員会開催状況

①理事会の開催状況

会議名	開催日	内 容
平成30年度 第1回理事会	平成30年4月6日 ※決議の省略	・平成30年度第1回臨時評議員会の開催について
平成30年度 第2回理事会	平成30年4月15日 ※決議の省略	・代表理事の選定について ・常務理事の選定について
平成30年度 第3回理事会	平成30年6月5日	・平成29年度事業報告・計算書類の承認について ・会員に関する規程の改正について ・定時評議員会の招集の決定について
平成30年度 第4回理事会	平成30年12月19日	・職員に対する人事上の措置について ・その他
平成30年度 第5回理事会	平成31年3月20日	・令和元年度事業計画案 ・令和元年度収支予算案 ・常務理事の報酬の改定案 ・事務局長の任命

②評議員会の開催状況

会議名	開催日	内 容
平成30年度 第1回評議員会	平成30年4月10日 ※決議の省略	・理事2名の選任について
平成30年度 第2回評議員会	平成30年6月22日	・平成29年度貸借対照表、正味財産増減計算書及び財産目録並びに附属明細書の承認について ・理事の任期満了につき選任の件

※上記①、②の表中の「決議の省略」とは、いわゆる書面決議のことであり、定期の役員選定などについて実施しているものである。事業計画や予算・決算など重要事項については、会議開催により決議している。

2 貸借対照表（平成31年3月31日現在）

（単位：円）

科 目	当 年 度	前 年 度	増 減
I 資 産 の 部			
1 流 動 資 産			
現 金 預 金	40,998,445	37,565,672	3,432,773
未 収 会 費	57,000	20,400	36,600
前 払 金	3,721,272	114,320	3,606,952
流 動 資 産 合 計	44,776,717	37,700,392	7,076,325
2 固 定 資 産			
(1) 基 本 財 産			
基本財産引当預金	10,000,000	10,000,000	0
基 本 財 産 合 計	10,000,000	10,000,000	0
(2) 特 定 資 産			
退職給付引当資産	38,854,650	38,854,650	0
運 営 費 積 立 資 産	116,599,000	116,599,000	0
特 定 資 産 合 計	155,453,650	155,453,650	0
(3) そ の 他 固 定 資 産			
什 器 備 品	5	1,605	△ 1,600
電 話 加 入 権	254,035	254,035	0
定 額 貯 金	10,000,000	10,000,000	0
定 期 預 金	65,900,000	65,900,000	0
出 資 金	50,000	50,000	0
そ の 他 固 定 資 産 合 計	76,204,040	76,205,640	△1,600
固 定 資 産 合 計	241,657,690	241,659,290	△1,600
資 産 合 計	286,434,407	279,359,682	7,074,725
II 負 債 の 部			
1 流 動 負 債			
未 払 金	15,737,065	5,451,522	10,285,543
預 り 金	671,384	763,044	△91,660
流 動 負 債 合 計	16,408,449	6,214,566	10,193,883
2 固 定 負 債			
退 職 給 付 引 当 金	27,196,650	38,854,650	△11,658,000
固 定 負 債 合 計	27,196,650	38,854,650	△11,658,000
負 債 合 計	43,605,099	45,069,216	△1,464,117
III 正 味 財 産 の 部			
1 指 定 正 味 財 産	10,000,000	10,000,000	0
（うち基本財産への充当額）	(10,000,000)	(10,000,000)	(0)
2 一 般 正 味 財 産	232,829,308	224,290,466	8,538,842
（うち特定資産への充当額）	(116,599,000)	(116,599,000)	(0)
正 味 財 産 合 計	242,829,308	234,290,466	8,538,842
負 債 及 び 正 味 財 産 合 計	286,434,407	279,359,682	7,074,725

3 正味財産増減計算書（平成30年4月1日から平成31年3月31日まで）

(1) 正味財産増減計算書

(単位：円)

科 目	当 年 度	前 年 度	増 減
I 一般正味財産増減の部			
1 経常増減の部			
(1) 経常収益			
① 基本財産運用益			
基本財産利息収入	2,500	2,500	0
② 特定資産運用益			
特定資産利息収入	19,532	33,830	△14,298
③ 受取会費			
会費収入	230,042,400	233,854,200	△3,811,800
④ 雑収益			
雑収益計	3,221,109	3,302,245	△81,136
経常収益計	233,285,541	237,192,775	△3,907,234
(2) 経常費用			
① 事業費			
余暇事業費	29,738,760	30,628,145	△889,385
健康管理事業費	51,227,141	52,523,818	△1,296,677
研修事業費	7,500	16,000	△8,500
情報提供事業費	18,682,578	18,936,504	△253,926
給付事業費	70,357,901	72,336,376	△1,978,475
加入促進事業費	1,826,786	1,764,682	62,104
人件費	38,016,216	41,925,688	△3,909,472
経費	8,549,050	6,893,913	1,655,137
② 管理費			
人件費	3,341,218	3,441,483	△100,265
経費	2,999,548	2,568,132	431,416
経常費用計	224,746,698	231,034,741	△6,288,043
当期経常増減額	8,538,843	6,158,034	2,380,809
2 経常外増減の部			
(1) 経常外収益			
経常外収益計	0	0	0
(2) 経常外費用			
経常外費用計	1	0	1
当期経常外増減額	△1	0	△1
当期一般正味財産増減額	8,538,842	6,158,034	2,380,808
一般正味財産期首残高	224,290,466	218,132,432	6,158,034
一般正味財産期末残高	232,829,308	224,290,466	8,538,842
II 指定正味財産増減の部			
当期指定正味財産増減額	0	0	0
指定正味財産期首残高	10,000,000	10,000,000	0
指定正味財産期末残高	10,000,000	10,000,000	0
III 正味財産期末残高	242,829,308	234,290,466	8,538,842

(2) 正味財産増減計算書内訳書

(単位：円)

科 目	公益目的 事業会計	収益事業等 会計	法人会計	合 計
I 一般正味財産増減の部				
1 経常増減の部				
(1) 経常収益				
① 基本財産運用益				
基本財産利息収入	2,500	0	0	2,500
② 特定資産運用益				
特定資産利息収入	0	0	19,532	19,532
③ 受取会費				
会費収入	128,823,744	94,899,664	6,318,992	230,042,400
④ 雑収益	0	3,218,866	2,243	3,221,109
経常収益計	128,823,744	98,118,530	6,340,767	233,285,541
(2) 経常費用				
① 事業費				
余暇事業費	29,738,760	0	0	29,738,760
健康管理事業費	51,227,141	0	0	51,227,141
研修事業費	7,500	0	0	7,500
情報提供事業費	18,682,578	0	0	18,682,578
給付事業費	0	70,357,901	0	70,357,901
加入促進事業費	0	1,826,786	0	1,826,786
人件費	31,653,483	6,362,733	0	38,016,216
経費	7,836,959	712,091	0	8,549,050
② 管理費				
人件費	0	0	3,341,218	3,341,218
経費	0	0	2,999,548	2,999,548
経常費用計	139,146,421	79,259,511	6,340,766	224,746,698
当期経常増減額	△10,320,177	18,859,019	1	8,538,843
2 経常外増減の部				
(1) 経常外収益				
経常外収益計	0	0	0	0
(2) 経常外費用				
経常外費用計	0	0	1	1
当期経常外増減額	0	0	△1	△1
他会計振替額	10,320,177	△10,320,177	0	0
当期一般正味財産増減額	0	8,538,842	0	8,538,842
一般正味財産期首残高	7,023,547	78,416,584	138,850,335	224,290,466
一般正味財産期末残高	7,023,547	86,955,426	138,850,335	232,829,308
II 指定正味財産増減の部				
当期指定正味財産増減額	0	0	0	0
指定正味財産期首残高	10,000,000	0	0	10,000,000
指定正味財産期末残高	10,000,000	0	0	10,000,000
III 正味財産期末残高	17,023,547	86,955,426	138,850,335	242,829,308

4 財務諸表に対する注記

(1) 重要な会計方針

ア 資産の評価方法

固定資産は、取得価額から減価償却額を差し引いた額である。

イ 固定資産の減価償却の方法

固定資産の減価償却は、定率法によっている。

ウ 引当金の計上基準

退職給付引当金は、期末退職給与の要支給額に相当する金額を計上している。

エ リース取引の処理方法

リース取引については、通常の賃貸借取引に係る方法に準じた会計処理によっている。

オ 消費税等の会計処理

消費税等の会計処理は、税込方式によっている。

(2) 基本財産及び特定資産の増減額及びその残高

基本財産及び特定資産の増減額及びその残高は、次のとおりである。

(単位：円)

科 目	前 期 末 残 高	当 期 増 加 額	当 期 減 少 額	当 期 末 残 高
基 本 財 産				
基本財産引当預金	10,000,000	0	0	10,000,000
小 計	10,000,000	0	0	10,000,000
特 定 資 産				
退職給付引当資産	38,854,650	0	0	38,854,650
運営費積立資産	116,599,000	0	0	116,599,000
小 計	155,453,650	0	0	155,453,650
合 計	165,453,650	0	0	165,453,650

(3) 基本財産及び特定資産の財源等の内訳

基本財産及び特定資産の財源等の内訳は、次のとおりである。

(単位：円)

科 目	当 期 末 残 高	(うち指定正味財 産からの充当額)	(うち一般正味財 産からの充当額)	(うち負債に 対応する額)
基 本 財 産				
基本財産引当預金	10,000,000	10,000,000	0	—
小 計	10,000,000	10,000,000	0	—
特 定 資 産				
退職給付引当資産	38,854,650	0	0	38,854,650
運営費積立資産	116,599,000	0	116,599,000	0
小 計	155,453,650	0	116,599,000	38,854,650
合 計	165,453,650	10,000,000	116,599,000	38,854,650

(4) 固定資産の取得価額、減価償却累計額及び当期末残高

固定資産の取得価額、減価償却累計額及び当期末残高は、次のとおりである。

(単位：円)

科 目	取 得 価 額	減価償却累計額	当 期 末 残 高
什 器 備 品			
① 移 動 式 書 庫	193,000	192,999	1
② 移 動 式 書 庫	123,500	123,499	1
③ ビジネスウォール	247,000	246,999	1
④ ユニットパネル	157,000	156,999	1
⑤ ユニットパネル	106,400	106,399	1
合 計	826,900	826,895	5

5 財 産 目 録 (平成31年 3月31日現在)

(単位：円)

貸借対照表科目		場所・物量等	使用目的等	金額
(流動資産)	預金	普通預金		
		福岡銀行 博多駅前支店	全事業で使用する運転資金	39,936,608
		西日本シティ銀行 本店	全事業で使用する運転資金	439,559
		福岡中央銀行 博多支店	全事業で使用する運転資金	593,141
		ゆうちょ銀行	全事業で使用する運転資金	5,940
		九州労働金庫 博多支店	全事業で使用する運転資金	9,091
	三菱UFJ信託銀行 福岡支店	全事業で使用する運転資金	14,106	
未収会費		平成30年度3月末会費未収金	57,000	
前払金	(株)損保ジャパン(31年度役員賠償責任保険)		管理業務に関するもの	87,320
	(株)フレクションコンサルティング(レンタルサーバー代)		管理業務に関するもの	15,552
	(株)コラソン他 借上保養施設利用料		公益目的事業に関するもの	400,000
	NAS スポーツクラブ他 法人契約料		公益目的事業に関するもの	3,218,400
流 動 資 産 合 計				44,776,717
(固定資産)				
基本財産	基本財産引当預金	定期預金 福岡銀行 博多駅前支店	公益目的保有財産	10,000,000
特定資産	退職給付引当資産	定期預金 福岡銀行 博多駅前支店	職員の退職金積立	38,854,650
	運営費積立資産	定期預金 福岡銀行 博多駅前支店	管理業務に関するもの	86,599,000
その他固定資産		定期預金 三菱UFJ信託銀行 福岡支店	管理業務に関するもの	30,000,000
	什器備品	移動式書庫	共有財産	1
		移動式書庫	共有財産	1
		ビジネスウォール	共有財産	1
		ユニットパネル	共有財産	1
		ユニットパネル	共有財産	1
	電話加入権 預金	回線 4本	共有財産	254,035
		定額預金 ゆうちょ銀行	公益事業等の財源の為使用	10,000,000
		定期預金 三菱UFJ信託銀行 福岡支店	収益事業等の財源の為使用	50,000,000
		定期預金 福岡銀行 博多駅前支店	収益事業等の財源の為使用	6,900,000
定期預金 西日本シティ銀行 博多駅前支店		収益事業等の財源の為使用	9,000,000	
出資金	九州労働金庫 博多支店	共有財産	50,000	
固 定 資 産 合 計				241,657,690
資 産 合 計				286,434,407

(単位：円)

貸借対照表科目		場所・物量等	使用目的等	金額
(流動負債)	未払金	スポーツ文化事業助成金 7件	公益目的事業に関するもの	419,400
		宿泊利用補助事業助成金 2件	公益目的事業に関するもの	16,000
		健康管理事業助成金 9件	公益目的事業に関するもの	1,828,000
		㈱ヒロカネ (給付事業費用)	収益事業等に関するもの	779,537
		加入委託 2件 (加入促進事業費用)	収益事業等に関するもの	60,800
		3/31 退職金確定分 1名		11,658,000
		博多年金事務所 (事業主負担社会保険料)	全事業に関するもの	314,120
		NTT ファイナンス他 (電話代, 電話機リース代)	全事業に関するもの	62,608
		㈱オーニシ コピーリース料 3月分	全事業に関するもの	27,882
		ノアカワバタ 椅子, 耐火金庫代他	全事業に関するもの	570,718
預り金	職員の源泉市民税, 社会保険料	収益事業等と管理業務に関するもの	671,384	
流 動 負 債 合 計				16,408,449
(固定負債)	退職給付引当金		職員の退職金積立引当金	27,196,650
固 定 負 債 合 計				27,196,650
負 債 合 計				43,605,099
正 味 財 産				242,829,308

6 収支計算書（平成30年4月1日から平成31年3月31日まで）

（単位：円）

科 目	予 算 額	決 算 額	差 異
I 一般正味財産増減の部			
1 経常増減の部			
(1) 経常収益			
① 基本財産運用益	1,000	2,500	△1,500
② 特定資産運用益	20,000	19,532	468
③ 受取会費	240,480,000	230,042,400	10,437,600
④ 雑収益	3,010,000	3,221,109	△211,109
経常収益計	243,511,000	233,285,541	10,225,459
(2) 経常費用			
① 事業費	237,992,188	218,405,932	19,586,256
余暇事業費	33,049,000	29,738,760	3,310,240
健康管理事業費	53,845,000	51,227,141	2,617,859
研修事業費	200,000	7,500	192,500
情報提供事業費	20,520,000	18,682,578	1,837,422
給付事業費	75,723,000	70,357,901	5,365,099
加入促進事業費	2,670,000	1,826,786	843,214
人件費	43,530,127	38,016,216	5,513,911
経費	8,455,061	8,549,050	△93,989
② 管理費	5,518,812	6,340,766	△821,954
人件費	3,561,873	3,341,218	220,655
経費	1,956,939	2,999,548	△1,042,609
経常費用計	243,511,000	224,746,698	18,764,302
当期経常増減額	0	8,538,843	△8,538,843
2 経常外増減の部			
(1) 経常外収益			
経常外収益計	0	0	0
(2) 経常外費用			
経常外費用計	0	1	△1
当期経常外増減額	0	△1	1
税引前当期一般正味財産増減額	0	0	0
法人税・住民税及び事業税	0	0	0
当期一般正味財産増減額	0	8,538,842	△8,538,842
一般正味財産期首残高	221,734,844	224,290,466	△2,555,622
一般正味財産期末残高	221,734,844	232,829,308	△11,094,464
II 指定正味財産増減の部			
当期指定正味財産増減額	0	0	0
指定正味財産期首残高	10,000,000	10,000,000	0
指定正味財産期末残高	10,000,000	10,000,000	0
III 正味財産期末残高	231,734,844	242,829,308	△11,094,464

7 収支計算書に対する注記

(1) 資金の範囲

資金の範囲には、現金預金、未収会費、未収金、前払金、仮払金、未払金、前受金、仮受金、預り金及び未払法人税等を含めることとしている。

なお、前期末及び当期末残高は下記(2)に記載するとおりである。

(2) 次期繰越収支差額の内容は、次のとおりである。

(単位：円)

科 目	前 期 末 残 高	当 期 末 残 高
現 金 預 金	37,565,672	40,998,445
未 収 会 費	20,400	57,000
前 払 金	114,320	3,721,272
合 計	37,700,392	44,776,717
未 払 金	5,451,522	15,737,065
預 り 金	763,044	671,384
合 計	6,214,566	16,408,449
次 期 繰 越 収 支 差 額	31,485,826	28,368,268

8 契約金額が3億円以上の工事又は製造の請負の契約

該当なし

9 契約金額が4,000万円以上の不動産等の買入れ等の契約

該当なし

第3章 令和元年度事業計画

1 事業計画

当協会は、原則として福岡市内における中小企業等に勤務する勤労者と事業主及びその家族に対し、総合的な福祉事業を行うことにより、勤労者の福祉の向上を図るとともに、地域の企業の振興及び地域社会の発展に寄与することを目的として次の事業を行う。

(1) 余暇事業

会員の親睦交流、余暇活動、健康増進及び自己啓発の推進を図り、レクリエーション企画やグルメ企画を実施するとともに、保養施設の借上げ、施設利用の補助及び割引等に関する多様な事業を展開し、会員の満足度向上を図る。

① 人気のグルメ店など飲食関連の割引指定店を充実させる。

② 会員に人気の高い「日帰り温泉プラン」及び「特別宿泊プラン」を引き続き実施する。

(2) 健康管理事業

労働安全衛生法により、事業主に対し従業員への受診を義務づけている定期健康診断の経費を助成するとともに、スポーツクラブの利用など会員の健康維持増進事業を実施する。

(3) 研修事業

企業への経営支援の一環及び、会員の生涯学習、自己啓発を促進するため、福岡商工会議所や福岡県中小企業家同友会並びに、会員企業をはじめとして各種団体と提携して、会員のライフスタイルや企業ニーズに合致する研修、セミナー等の実施及び受講助成を行う。

① 福商実務研修講座や福岡県中小企業家同友会講座への受講助成

② ライフプランや資産運用等の金融セミナー等の開催・協力

(4) 福利厚生事業の情報提供事業

「FCFニュース」やホームページ等を活用し、的確で迅速な情報提供に努める。また、様々な情報提供手段を調査、検討し、よりレベルの高い効果的なPR活動を展開していく。

(5) 給付事業

会員の慶弔時の給付として、成人、結婚、出産、小・中学校入学、義務教育修了、結婚記念等の祝金及び死亡弔慰金を支給するほか、傷病及び災害時における見舞金ならびに会員加入年数に応じた永年会員ほう賞記念品を支給する。

(6) その他当協会の目的達成に必要な事業

2 収支予算書（平成31年4月1日から令和2年3月31日まで）

(1) 収支予算書

（単位：千円）

科 目	予 算 額	前年度予算額	増 減
I 一般正味財産増減の部			
1 経常増減の部			
(1) 経常収益			
①基本財産運用益	1	1	0
②特定資産運用益	20	20	0
③受取会費	237,600	240,480	△2,880
④雑収益	3,010	3,010	0
経常収益計	240,631	243,511	△2,880
(2) 経常費用			
①事業費	234,878	237,992	△3,114
余暇事業費	32,605	33,049	△444
健康管理事業費	52,955	53,845	△890
研修事業費	200	200	0
情報提供事業費	20,620	20,520	100
給付事業費	81,695	75,723	5,972
加入促進事業費	2,670	2,670	0
人件費	33,975	43,530	△9,555
経費	10,158	8,455	1,703
②管理費	5,753	5,519	234
人件費	3,331	3,562	△231
経費	2,422	1,957	465
経常費用計	240,631	243,511	△2,880
当期経常増減額	0	0	0
2 経常外増減の部			
(1) 経常外収益			
経常外収益計	0	0	0
(2) 経常外費用			
経常外費用計	0	0	0
当期経常外増減額	0	0	0
税引前当期一般正味財産増減額	0	0	0
法人税・住民税及び事業税	0	0	0
当期一般正味財産増減額	0	0	0
一般正味財産期首残高	232,269	221,735	10,534
一般正味財産期末残高	232,269	221,735	10,534
II 指定正味財産増減の部			
当期指定正味財産増減額	0	0	0
指定正味財産期首残高	10,000	10,000	0
指定正味財産期末残高	10,000	10,000	0
III 正味財産期末残高	242,269	231,735	10,534

(2) 収支予算書内訳書

(単位：千円)

科 目	公益目的 事業会計	収益事業等 会 計	法人会計	内部取引 消 去	合 計
I 一般正味財産増減の部					
1 経常増減の部					
(1) 経常収益					
①基本財産運用益	1	0	0	0	1
②特定資産運用益	0	0	20	0	20
③受取会費	140,184	91,693	5,723	0	237,600
④雑収益	0	3,000	10	0	3,010
経常収益計	140,185	94,693	5,753	0	240,631
(2) 経常費用					
①事業費	143,104	91,774	0	0	234,878
余暇事業費	32,605	0	0	0	32,605
健康管理事業費	52,955	0	0	0	52,955
研修事業費	200	0	0	0	200
情報提供事業費	20,620	0	0	0	20,620
給付事業費	0	81,695	0	0	81,695
加入促進事業費	0	2,670	0	0	2,670
人件費	27,353	6,622	0	0	33,975
経費	9,371	787	0	0	10,158
②管理費	0	0	5,753	0	5,753
人件費	0	0	3,331	0	3,331
経費	0	0	2,422	0	2,422
経常費用計	143,104	91,774	5,753	0	240,631
当期経常増減額	△2,919	2,919	0	0	0
2 経常外増減の部					
(1) 経常外収益					
経常外収益計	0	0	0	0	0
(2) 経常外費用					
経常外費用計	0	0	0	0	0
当期経常外増減額	0	0	0	0	0
他会計振替額	2,919	△2,919	0	0	0
当期一般正味財産増減額	0	0	0	0	0
一般正味財産期首残高	7,024	69,002	156,243	0	232,269
一般正味財産期末残高	7,024	69,002	156,243	0	232,269
II 指定正味財産増減の部					
当期指定正味財産増減額	0	0	0	0	0
指定正味財産期首残高	10,000	0	0	0	10,000
指定正味財産期末残高	10,000	0	0	0	10,000
III 正味財産期末残高	17,024	69,002	156,243	0	242,269