

# 公益財団法人福岡市中小企業従業員福祉協会

## 所管事務調査説明資料

### 目 次

	ページ
第1章 公益財団法人福岡市中小企業従業員福祉協会の概要	
1 名称, 設立年月日, 所在地 .....	1
2 設立目的 .....	1
3 事業内容 .....	1
4 基本財産 .....	1
5 組 織 .....	2
6 役員及び評議員名簿 .....	3
第2章 平成26年度決算状況	
1 事業報告 .....	5
2 貸借対照表 .....	7
3 正味財産増減計算書 .....	8
4 財務諸表に対する注記 .....	10
5 財産目録 .....	12
6 収支計算書 .....	14
7 収支計算書に対する注記 .....	15
8 契約金額が3億円以上の工事又は請負の契約 .....	15
9 契約金額が4,000万円以上の不動産等の買入れ等の契約 .....	15
第3章 平成27年度事業計画	
1 事業計画 .....	17
2 収支予算書 .....	18

平成27年7月22日

経 済 観 光 文 化 局



# 第1章 公益財団法人福岡市中小企業従業員福祉協会の概要

## 1 名称, 設立年月日, 所在地

- (1) 名称 公益財団法人 福岡市中小企業従業員福祉協会
- (2) 設立年月日 昭和50年8月8日(平成24年4月1日 公益財団法人へ移行)
- (3) 所在地 福岡市博多区博多駅前二丁目9番28号 福岡商工会議所ビル2階

## 2 設立目的

原則として福岡市内における中小企業等に勤務する勤労者と事業主及びその家族(以下「中小企業勤労者等」という。)に対し, 総合的な福祉事業を行うことにより, 勤労者の福祉の向上を図るとともに, 地域の企業の振興及び地域社会の発展に寄与することを目的とする。

## 3 事業内容

- (1) 中小企業勤労者等の余暇活動に資する事業
- (2) 中小企業勤労者等の健康管理に関する事業
- (3) 中小企業勤労者等の研修に関する事業
- (4) 中小企業勤労者等の福利厚生事業に関する情報提供事業
- (5) 中小企業勤労者等に対する給付金等に関する事業
- (6) その他この法人の目的を達成するために必要な事業

## 4 基本財産

10,000千円(福岡市10,000千円 100%)

## 5 組織（平成27年度）

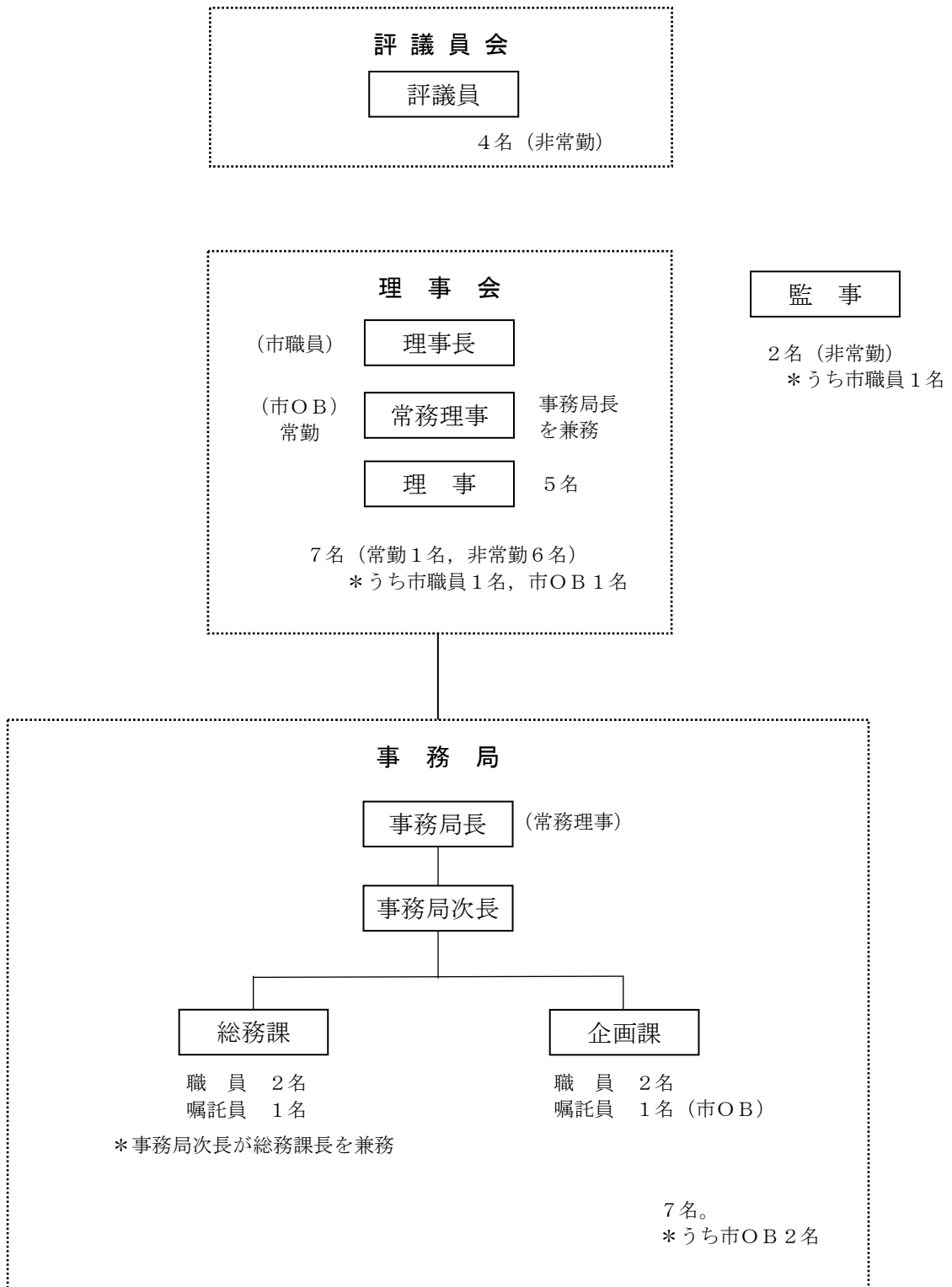

## 6 役員及び評議員名簿

### (1) 役員

(平成27年7月1日現在)

役職名	氏名	就任年月日	備考
理事長	落石 稔彦	平成27年4月20日	福岡市経済観光文化局理事
常務理事	陶山 靖	平成27年4月20日	(常勤)
理事	森 修一郎	平成26年6月11日	特定医療法人社団相和会中村病院専務理事
理事	須本 隆幸	平成26年6月11日	九州産業大学商学部非常勤講師
理事	川畑 義行	平成26年6月11日	一般社団法人福岡県中小企業家同友会 専務理事兼事務局長
理事	村山 由香里	平成26年6月11日	株式会社アヴァンティ代表取締役会長
理事	木場 万寿夫	平成26年6月11日	株式会社ホークスタウン総務経理部部长
監事	辻本 聡	平成24年4月1日	税理士
監事	藤田 英隆	平成27年4月20日	福岡市経済観光文化局中小企業振興部長 (総務部長兼務)

### (2) 評議員

(平成27年7月1日現在)

役職名	氏名	就任年月日	備考
評議員	樋口 正孝	平成24年4月1日	株式会社山口油屋福太郎代表取締役副社長
評議員	和智 凧子	平成24年4月1日	弁護士
評議員	齋藤 参郎	平成24年4月1日	福岡大学経済学部教授
評議員	尾園 克文	平成24年4月1日	博多シェアリング工業株式会社代表取締役



## 第2章 平成26年度決算状況

### 1 事業報告

(1) 加入事業所数及び会員数

年度初（平成26年4月1日現在）	加入事業所数	1,619社	会員数	31,960人
年度末（平成27年3月31日現在）	加入事業所数	1,585社	会員数	32,573人

(2) 余暇事業実施状況

会員の親睦交流、余暇活動、健康増進及び自己啓発を図るため、各種スポーツ大会及びレクリエーションを実施するとともに、保養施設の借上げ、施設利用の補助や割引等に関する事業を実施した。

事業数	参加者数	事業費
203	26,675人	32,251,260円

(3) 健康管理事業実施状況

会員の健康管理に有効な定期健康診断の経費を助成するとともに、会員の健康維持増進のための事業を実施した。

指定医療機関数	利用者数	事業費
55	22,083人	44,065,719円

事業数	参加者数	事業費
1	13,927人	7,276,542円

(4) 研修事業実施状況

会員の生涯学習及び自己啓発を促進するため支援事業を実施した。

事業数	参加者数	事業費
13	71人	113,448円

(5) 福利厚生事業の情報提供事業実施状況

情報誌「FCFニュース」やホームページ等を活用し、情報提供を実施した。

ガイドブック発行回数	FCFニュース発行回数	ホームページ更新	事業費
1回	6回	随時	17,727,169円

(注) (2) (3) (5)の事業の事業費は、雑費を除外した金額を記載している。

(6) 給付事業実施状況

会員の慶弔時には、結婚祝金、入学祝金等の各祝金や死亡弔慰金を給付した。その他永年会員ほう賞記念品等を給付した。

事業数	給付件数	給付金額
10	10,075 件	79,739,260 円

(7) 理事会及び評議員会開催状況

会議名	開催日・場所	内 容
平成26年度 第1回評議員会	平成26年4月16日 評議員会の決議省略による 書面決議	・理事2名の選任について
平成26年度 第1回理事会	平成26年4月25日 福岡商工会議所会議室	・代表理事の選定について ・常務理事の選定について
平成26年度 第2回理事会	平成26年5月26日 福岡商工会議所会議室	・平成25年度事業報告・計算書類の承認について ・定時評議員会の招集の決定について
平成26年度 第2回評議員会	平成26年6月11日 福岡商工会議所会議室	・平成25年度貸借対照表、正味財産増減計算書及び財産目録並びに附属明細書の承認について ・理事選任の件
平成26年度 第3回理事会	平成26年12月17日 理事会の決議省略による 書面決議	・平成26年度の給与改定について
平成26年度 第4回理事会	平成27年3月26日 福岡商工会議所会議室	・平成27年度事業計画について ・平成27年度収支予算について ・平成27年度第1回臨時評議員会の招集の決定について ・事務局長の任命について ・事業に関する規程の改正について ・職務の執行状況の報告



## 2 貸借対照表（平成27年3月31日現在）

（単位：円）

科 目	当 年 度	前 年 度	増 減
<b>I 資 産 の 部</b>			
1 流 動 資 産			
現 金 預 金	20,655,506	25,154,618	△ 4,499,112
未 収 会 費	88,000	112,800	△ 24,800
前 払 金	1,835,732	1,211,370	624,362
流 動 資 産 合 計	22,579,238	26,478,788	△ 3,899,550
2 固 定 資 産			
(1) 基 本 財 産			
基本財産引当預金	10,000,000	10,000,000	0
基 本 財 産 合 計	10,000,000	10,000,000	0
(2) 特 定 資 産			
退職給付引当資産	31,657,650	29,157,650	2,500,000
運 営 費 積 立 資 産	116,599,000	116,599,000	0
特 定 資 産 合 計	148,256,650	145,756,650	2,500,000
(3) そ の 他 固 定 資 産			
什 器 備 品	6,405	8,005	△ 1,600
電 話 加 入 権	254,035	254,035	0
定 額 貯 金	10,000,000	10,000,000	0
定 期 預 金	65,900,000	65,900,000	0
出 資 金	50,000	50,000	0
そ の 他 固 定 資 産 合 計	76,210,440	76,212,040	△ 1,600
固 定 資 産 合 計	234,467,090	231,968,690	2,498,400
資 産 合 計	257,046,328	258,447,478	△ 1,401,150
<b>II 負 債 の 部</b>			
1 流 動 負 債			
未 払 金	769,451	3,285,582	△ 2,516,131
預 り 金	267,779	273,259	△ 5,480
流 動 負 債 合 計	1,037,230	3,558,841	△ 2,521,611
2 固 定 負 債			
退 職 給 付 引 当 金	31,657,650	29,157,650	2,500,000
固 定 負 債 合 計	31,657,650	29,157,650	2,500,000
負 債 合 計	32,694,880	32,716,491	△ 21,611
<b>III 正 味 財 産 の 部</b>			
1 指 定 正 味 財 産	10,000,000	10,000,000	0
（うち基本財産への充当額）	(10,000,000)	(10,000,000)	(0)
2 一 般 正 味 財 産	214,351,448	215,730,987	△ 1,379,539
（うち特定資産への充当額）	(116,599,000)	(116,599,000)	(0)
正 味 財 産 合 計	224,351,448	225,730,987	△ 1,379,539
負 債 及 び 正 味 財 産 合 計	257,046,328	258,447,478	△ 1,401,150

### 3 正味財産増減計算書（平成26年4月1日から平成27年3月31日まで）

#### (1) 正味財産増減計算書

(単位：円)

科 目	当 年 度	前 年 度	増 減
I 一般正味財産増減の部			
1 経常増減の部			
(1) 経常収益			
① 基本財産運用益			
基本財産利息収入	2,500	3,000	△ 500
② 特定資産運用益			
特定資産利息収入	64,937	65,337	△ 400
③ 受取会費			
会費収入	233,495,400	229,487,600	4,007,800
④ 雑収益			
経常収益計	236,536,795	232,785,580	3,751,215
(2) 経常費用			
① 事業費			
余暇事業費	32,346,260	31,781,500	564,760
健康管理事業費	51,477,261	48,907,578	2,569,683
研修事業費	113,448	59,500	53,948
情報提供事業費	17,776,129	14,672,692	3,103,437
給付事業費	79,959,260	78,373,840	1,585,420
加入促進事業費	2,016,378	2,947,832	△ 931,454
人件費	41,271,251	40,268,505	1,002,746
経費	7,133,938	7,302,082	△ 168,144
② 管理費			
人件費	3,388,314	3,301,061	87,253
経費	2,434,095	2,396,127	37,968
経常費用計	237,916,334	230,010,717	7,905,617
当期経常増減額	△ 1,379,539	2,774,863	△ 4,154,402
2 経常外増減の部			
(1) 経常外収益			
経常外収益計	0	0	0
(2) 経常外費用			
経常外費用計	0	0	0
当期経常外増減額	0	0	0
当期一般正味財産増減額	△ 1,379,539	2,774,863	△ 4,154,402
一般正味財産期首残高	215,730,987	212,956,124	2,774,863
一般正味財産期末残高	214,351,448	215,730,987	△ 1,379,539
II 指定正味財産増減の部			
当期指定正味財産増減額	0	0	0
指定正味財産期首残高	10,000,000	10,000,000	0
指定正味財産期末残高	10,000,000	10,000,000	0
III 正味財産期末残高	224,351,448	225,730,987	△ 1,379,539

## (2) 正味財産増減計算書内訳書

(単位：円)

科 目	公益目的 事業会計	収益事業等 会計	法人会計	合 計
I 一般正味財産増減の部				
1 経常増減の部				
(1) 経常収益				
① 基本財産運用益				
基本財産利息収入	2,500	0	0	2,500
② 特定資産運用益				
特定資産利息収入	0	0	64,937	64,937
③ 受取会費				
会費収入	141,498,212	86,244,085	5,753,103	233,495,400
④ 雑収益	0	2,969,589	4,369	2,973,958
経常収益計	141,500,712	89,213,674	5,822,409	236,536,795
(2) 経常費用				
① 事業費				
余暇事業費	32,346,260	0	0	32,346,260
健康管理事業費	51,477,261	0	0	51,477,261
研修事業費	113,448	0	0	113,448
情報提供事業費	17,776,129	0	0	17,776,129
給付事業費	0	79,959,260	0	79,959,260
加入促進事業費	0	2,016,378	0	2,016,378
人件費	34,911,615	6,359,636	0	41,271,251
経費	6,535,423	598,515	0	7,133,938
② 管理費				
人件費	0	0	3,388,314	3,388,314
経費	0	0	2,434,095	2,434,095
経常費用計	143,160,136	88,933,789	5,822,409	237,916,334
当期経常増減額	△ 1,659,424	279,885	0	△ 1,379,539
2 経常外増減の部				
(1) 経常外収益				
経常外収益計	0	0	0	0
(2) 経常外費用				
経常外費用計	0	0	0	0
当期経常外増減額	0	0	0	0
他会計振替額	1,659,424	△ 1,659,424	0	0
当期一般正味財産増減額	0	△ 1,379,539	0	△ 1,379,539
一般正味財産期首残高	7,023,547	69,857,105	138,850,335	215,730,987
一般正味財産期末残高	7,023,547	68,477,566	138,850,335	214,351,448
II 指定正味財産増減の部				
当期指定正味財産増減額	0	0	0	0
指定正味財産期首残高	10,000,000	0	0	10,000,000
指定正味財産期末残高	10,000,000	0	0	10,000,000
III 正味財産期末残高	17,023,547	68,477,566	138,850,335	224,351,448

#### 4 財務諸表に対する注記

##### (1) 重要な会計方針

###### ア 資産の評価方法

固定資産は、取得価額から減価償却額を差し引いた額である。

###### イ 固定資産の減価償却の方法

固定資産の減価償却は、定率法によっている。

###### ウ 引当金の計上基準

退職給付引当金は、期末退職給与の要支給額に相当する金額を計上している。

###### エ リース取引の処理方法

リース取引については、通常の賃貸借取引に係る方法に準じた会計処理によっている。

###### オ 消費税等の会計処理

消費税等の会計処理は、税込方式によっている。

##### (2) 基本財産及び特定資産の増減額及びその残高

基本財産及び特定資産の増減額及びその残高は、次のとおりである。

(単位：円)

科 目	前 期 末 残 高	当 期 増 加 額	当 期 減 少 額	当 期 末 残 高
基 本 財 産				
基本財産引当預金	10,000,000	0	0	10,000,000
小 計	10,000,000	0	0	10,000,000
特 定 資 産				
退職給付引当資産	29,157,650	2,500,000	0	31,657,650
運営費積立資産	116,599,000	0	0	116,599,000
小 計	145,756,650	2,500,000	0	148,256,650
合 計	155,756,650	2,500,000	0	158,256,650

##### (3) 基本財産及び特定資産の財源等の内訳

基本財産及び特定資産の財源等の内訳は、次のとおりである。

(単位：円)

科 目	当 期 末 残 高	(うち指定正味財 産からの充当額)	(うち一般正味財 産からの充当額)	(うち負債に 対応する額)
基 本 財 産				
基本財産引当預金	10,000,000	(10,000,000)	(0)	—
小 計	10,000,000	(10,000,000)	(0)	—
特 定 資 産				
退職給付引当資産	31,657,650	(0)	(0)	(31,657,650)
運営費積立資産	116,599,000	(0)	(116,599,000)	(0)
小 計	148,256,650	(0)	(116,599,000)	(31,657,650)
合 計	158,256,650	(10,000,000)	(116,599,000)	(31,657,650)

(4) 固定資産の取得価額、減価償却累計額及び当期末残高

固定資産の取得価額、減価償却累計額及び当期末残高は、次のとおりである。

(単位：円)

科 目	取 得 価 額	減価償却累計額	当 期 末 残 高
什 器 備 品			
① 移 動 式 書 庫	193,000	192,999	1
② 移 動 式 書 庫	123,500	123,499	1
③ ビジネスウォール	247,000	246,999	1
④ ユニットパネル	157,000	156,999	1
⑤ ユニットパネル	106,400	106,399	1
⑥ 耐火型金庫	160,000	153,600	6,400
合 計	986,900	980,495	6,405

## 5 財 産 目 録 (平成27年 3月31日現在)

(単位：円)

貸借対照表科目		場所・物量等	使用目的等	金額		
(流動資産)	預金	普通預金				
		福岡銀行 博多駅前支店	全事業で使用する運転資金	20,181,942		
		西日本シティ銀行	全事業で使用する運転資金	75,252		
		本店		53,048		
		博多駅前支店		22,204		
		福岡中央銀行 博多支店	全事業で使用する運転資金	251,943		
		三菱UFJ信託銀行 福岡支店	全事業で使用する運転資金	37,563		
		九州労働金庫 博多支店	全事業で使用する運転資金	40,316		
		ゆうちょ銀行	全事業で使用する運転資金	68,490		
		平成26年度3月末会費未収金		88,000		
	未収会費 前払金	インペックススポーツクラブ	公益目的事業に関するもの	540,000		
		スポーツクラブエスタ香椎	公益目的事業に関するもの	1,166,400		
		株式会社フレクシオンコンサルティング (株)損保ジャパン	公益目的事業に関するもの	15,552		
	エプソン販売株式会社	管理業務に関するもの	86,780			
		管理業務に関するもの	27,000			
流 動 資 産 合 計				22,579,238		
(固定資産)	基本財産					
	基本財産引当預金	定期預金 福岡銀行 博多駅前支店	公益目的事業等の財源の為使用	10,000,000		
	特定資産					
	退職給付引当資産	定期預金 福岡銀行 博多駅前支店	職員の退職金積立	31,657,650		
	運営費積立資産	定期預金 福岡銀行 博多駅前支店	管理業務に関するもの	86,599,000		
		定期預金 三菱UFJ信託銀行 福岡支店	管理業務に関するもの	30,000,000		
	その他固定資産					
	什器備品	移動式書庫		共有財産	1	
		移動式書庫		共有財産	1	
		ビジネスウォール		共有財産	1	
		ユニットパネル		共有財産	1	
		ユニットパネル		共有財産	1	
		耐火型金庫		共有財産	6,400	
		電話加入権	回線 4本		共有財産	254,035
			定期預金 三菱UFJ信託銀行 福岡支店	収益事業等の財源の為使用	50,000,000	
		預金	定期貯金 ゆうちょ銀行	公益目的事業の財源の為使用	10,000,000	
			定期預金 西日本シティ銀行 博多駅前支店	収益事業等の財源の為使用	9,000,000	
			定期預金 福岡銀行 博多駅前支店	収益事業等の財源の為使用	6,900,000	
			出資金 九州労働金庫 博多支店	共有財産	50,000	
	固 定 資 産 合 計				234,467,090	
資 産 合 計				257,046,328		

(単位：円)

貸借対照表科目		場所・物量等	使用目的等	金額
(流動負債)	未払金	(株)ベイサイドプレイス博多	公益目的事業に関するもの	70,000
		(株)ホテルオークラ福岡	公益目的事業に関するもの	29,600
		ホテルマリノアリゾート福岡	公益目的事業に関するもの	71,500
		福岡県結核予防会	公益目的事業に関するもの	192,000
		一般財団法人西日本産業衛生会	公益目的事業に関するもの	356,000
		(株)アイティテクノ	公益目的事業に関するもの	6,000
		キャノンシステムアンドサポート株式会社	全事業に関するもの	44,351
	預り金	職員の源泉市民税	収益事業等と管理業務に関するもの	267,779
流動負債合計				1,037,230
(固定負債)	退職給付引当金		職員の退職金積立引当金	31,657,650
固定負債合計				31,657,650
負債合計				32,694,880
正味財産				224,351,448

6 収支計算書（平成26年4月1日から平成27年3月31日まで）

（単位：円）

科 目	最終予算額	決 算 額	差 異
I 一般正味財産増減の部			
1 経常増減の部			
(1) 経常収益			
① 基本財産運用益	3,000	2,500	500
② 特定資産運用益	80,000	64,937	15,063
③ 受取会費	238,320,000	233,495,400	4,824,600
④ 雑収益	3,077,000	2,973,958	103,042
経常収益計	241,480,000	236,536,795	4,943,205
(2) 経常費用			
① 事業費	243,767,179	232,093,925	11,673,254
余暇事業費	35,146,000	32,346,260	2,799,740
健康管理事業費	52,975,000	51,477,261	1,497,739
研修事業費	400,000	113,448	286,552
情報提供事業費	17,750,000	17,776,129	△ 26,129
給付事業費	84,855,000	79,959,260	4,895,740
加入促進事業費	2,970,000	2,016,378	953,622
人件費	41,451,218	41,271,251	179,967
経費	8,219,961	7,133,938	1,086,023
② 管理費	5,272,821	5,822,409	△ 549,588
人件費	3,340,784	3,388,314	△ 47,530
経費	1,932,037	2,434,095	△ 502,058
経常費用計	249,040,000	237,916,334	11,123,666
当期経常増減額	△ 7,560,000	△ 1,379,539	△ 6,180,461
2 経常外増減の部			
(1) 経常外収益			
経常外収益計	0	0	0
(2) 経常外費用			
経常外費用計	0	0	0
当期経常外増減額	0	0	0
税引前当期一般賞味財産増減額	△ 7,560,000	0	△ 7,560,000
法人税・住民税及び事業税	110,000	0	110,000
当期一般正味財産増減額	△ 7,670,000	△ 1,379,539	△ 6,290,461
一般正味財産期首残高	213,844,413	215,730,987	△ 1,886,574
一般正味財産期末残高	206,174,413	214,351,448	△ 8,177,035
II 指定正味財産増減の部			
当期指定正味財産増減額	0	0	0
指定正味財産期首残高	10,000,000	10,000,000	0
指定正味財産期末残高	10,000,000	10,000,000	0
III 正味財産期末残高	216,174,413	224,351,448	△ 8,177,035



## 7 収支計算書に対する注記

### (1) 資金の範囲

資金の範囲には、現金預金、未収会費、未収金、前払金、仮払金、未払金、前受金、仮受金、預り金及び未払法人税等を含めることとしている。

なお、前期末及び当期末残高は下記(2)に記載するとおりである。

### (2) 次期繰越収支差額の内容は、次のとおりである。

(単位：円)

科 目	前 期 末 残 高	当 期 末 残 高
現 金 預 金	25,154,618	20,655,506
未 収 会 費	112,800	88,000
前 払 金	1,211,370	1,835,732
合 計	26,478,788	22,579,238
未 払 金	3,285,582	769,451
預 り 金	273,259	267,779
合 計	3,558,841	1,037,230
次 期 繰 越 収 支 差 額	22,919,947	21,542,008

## 8 契約金額が3億円以上の工事又は製造の請負の契約

該当なし

## 9 契約金額が4,000万円以上の不動産等の買入れ等の契約

該当なし



## 第3章 平成27年度事業計画

### 1 事業計画

当協会は、原則として福岡市内における中小企業等に勤務する勤労者と事業主及びその家族（以下「中小企業勤労者等」という。）に対し、総合的な福祉事業を行うことにより、勤労者の福祉の向上を図るとともに、地域の企業の振興及び地域社会の発展に寄与することを目的として次の事業を行う。

#### (1) 余暇事業

会員の親睦交流，余暇活動，健康増進及び自己啓発を図るため，各種スポーツ大会及びレクリエーションを実施するとともに，保養施設の借上げ，施設利用の補助や割引等に関する事業を実施する。

#### (2) 健康管理事業

会員の健康管理に有効な定期健康診断の経費を助成するとともに，会員の健康維持増進のための事業を実施する。

#### (3) 研修事業

会員の生涯学習及び自己啓発を促進するための支援事業を実施する。

#### (4) 福利厚生事業の情報提供事業

情報誌「FCFニュース」やホームページ等を活用し，的確で迅速な情報提供を実施する。

#### (5) 給付事業

会員の慶弔時には，成人・結婚・出産・入学・義務教育修了の各祝金や死亡弔慰金を，傷病及び災害時には，見舞金を給付する。その他結婚記念祝品や会員加入年数に応じた永年会員ほう賞記念品を給付する。

#### (6) その他当協会の目的達成に必要な事業

## 2 収支予算書（平成27年4月1日から平成28年3月31日まで）

### (1) 収支予算書

（単位：千円）

科 目	予 算 額	前年度予算額	増 減
I 一般正味財産増減の部			
1 経常増減の部			
(1) 経常収益			
①基本財産運用益	3	3	0
②特定資産運用益	53	80	△ 27
③受取会費	248,400	238,320	10,080
④雑収益	3,040	3,077	△ 37
経常収益計	251,496	241,480	10,016
(2) 経常費用			
①事業費	246,036	243,767	2,269
余暇事業費	36,103	35,146	957
健康管理事業費	52,721	52,975	△ 254
研修事業費	500	400	100
情報提供事業費	20,670	17,750	2,920
給付事業費	81,980	84,855	△ 2,875
加入促進事業費	3,420	2,970	450
人件費	42,292	41,451	841
経費	8,350	8,220	130
②管理費	5,449	5,273	176
人件費	3,496	3,341	155
経費	1,953	1,932	21
経常費用計	251,485	249,040	2,445
当期経常増減額	11	△ 7,560	7,571
2 経常外増減の部			
(1) 経常外収益			
経常外収益計	0	0	0
(2) 経常外費用			
経常外費用計	0	0	0
当期経常外増減額	0	0	0
税引前当期一般正味財産増減額	11	△ 7,560	7,571
法人税・住民税及び事業税	0	110	△ 110
当期一般正味財産増減額	11	△ 7,670	7,681
一般正味財産期首残高	213,530	213,844	△ 314
一般正味財産期末残高	213,541	206,174	7,367
II 指定正味財産増減の部			
当期指定正味財産増減額	0	0	0
指定正味財産期首残高	10,000	10,000	0
指定正味財産期末残高	10,000	10,000	0
III 正味財産期末残高	223,541	216,174	7,367

## (2) 収支予算書内訳書

(単位：千円)

科 目	公益目的 事業会計	収益事業等 会 計	法人会計	内部取引 消 去	合 計
I 一般正味財産増減の部					
1 経常増減の部					
(1) 経常収益					
①基本財産運用益	3	0	0	0	3
②特定資産運用益	0	0	53	0	53
③受取会費	151,524	91,520	5,356	0	248,400
④雑収益	0	3,000	40	0	3,040
経常収益計	151,527	94,520	5,449	0	251,496
(2) 経常費用					
①事業費	153,420	92,616	0	0	246,036
余暇事業費	36,103	0	0	0	36,103
健康管理事業	52,721	0	0	0	52,721
研修事業費	500	0	0	0	500
情報提供事業	20,670	0	0	0	20,670
給付事業費	0	81,980	0	0	81,980
加入促進事業	0	3,420	0	0	3,420
人件費	35,762	6,530	0	0	42,292
経費	7,664	686	0	0	8,350
②管理費	0	0	5,449	0	5,449
人件費	0	0	3,496	0	3,496
経費	0	0	1,953	0	1,953
経常費用計	153,420	92,616	5,449	0	251,485
当期経常増減額	△1,893	1,904	0	0	11
2 経常外増減の部					
(1) 経常外収益					
経常外収益計	0	0	0	0	0
(2) 経常外費用					
経常外費用計	0	0	0	0	0
当期経常外増減額	0	0	0	0	0
他会計振替額	1,893	△1,893	0	0	0
当期一般正味財産増減額	0	11	0	0	11
一般正味財産期首残高	7,023	69,857	136,650	0	213,530
一般正味財産期末残高	7,023	69,868	136,650	0	213,541
II 指定正味財産増減の部					
当期指定正味財産増減額	0	0	0	0	0
指定正味財産期首残高	10,000	0	0	0	10,000
指定正味財産期末残高	10,000	0	0	0	10,000
III 正味財産期末残高	17,023	69,868	136,650	0	223,541