

公益財団法人福岡よかトピア国際交流財団について

令和5年9月

目 次

ページ

第 1 法人の概要

1	沿革	1
2	目的	1
3	事業	1
4	役員及び評議員名簿	2
5	組織	3

第 2 令和 4 年度決算に関する書類

1	事業報告	4
2	貸借対照表	7
3	正味財産増減計算書	9
4	財務諸表に対する注記	11
5	附属明細書	13
6	財産目録	14
7	収支計算書	16
8	収支計算書に対する注記	17

第 3 令和 5 年度事業計画に関する書類

1	事業計画	18
2	収支予算書	20

第1 法人の概要

1 沿革

平成 2 年 6 月 1 1 日 アジア太平洋博覧会協会からの寄付金等を基に「財団法人
よかトピア記念国際財団」を設立

平成 2 3 年 6 月 1 1 日 福岡県知事より公益財団法人としての認定を受ける

平成 2 3 年 8 月 1 日 公益財団法人設立登記

平成 2 6 年 4 月 1 日 公益財団法人福岡国際交流協会との合併により名称変更

2 目的

この法人は、アジア太平洋博覧会—福岡’89の成功を記念するとともに、アジアに開かれた福岡の歴史、文化、その他の特性を生かした国際交流を促進する活動を行うことにより、市民一人ひとりが多様性を認め合いながら国際的な相互理解を深める多文化共生社会の実現に寄与し、もって、地域の発展と国際平和に貢献することを目的とする。

3 事業

この法人は、上記の目的を達成するために次の事業を行う。事業は福岡都市圏において（イ、エについては福岡市との間で交流を行っている海外の都市においても）行う。

- ア アジア太平洋博覧会—福岡’89 を記念する事業
- イ 市民の国際交流を促進する事業
- ウ 在住外国人及び外国人学生を支援する事業
- エ グローバル人材を育成する事業
- オ その他、この法人の目的を達成するために必要な事業

4 役員及び評議員名簿（令和5年8月1日）

役職名	氏名	備考
理事長	谷川浩道	福岡商工会議所会頭
専務理事	中村郁子	(常勤)
理事	加藤順市郎	日本国際連合協会福岡県本部専務理事
理事	新屋 潔	公益財団法人西日本国際財団専務理事
理事	中尾実樹	九州大学大学院農学研究院長
理事	檜山芳紀	福岡商工会議所産業振興部長
理事	龍 靖 則	福岡市総務企画局長
監事	小川明子	福岡市会計管理者
監事	山内徳一	株式会社福岡銀行地域共創部長
評議員	岩田健治	九州大学理事・副学長
評議員	武濤 研二郎	公益財団法人福岡県国際交流センター専務理事
評議員	田中 徹	一般社団法人九州経済連合会常務理事
評議員	土屋直知	福岡外国人学生支援の会会長 公益社団法人福岡貿易会会長
評議員	中村英一	福岡市副市長
評議員	縄田真澄	福岡経済同友会事務局長

5 組織 (令和5年8月1日現在)

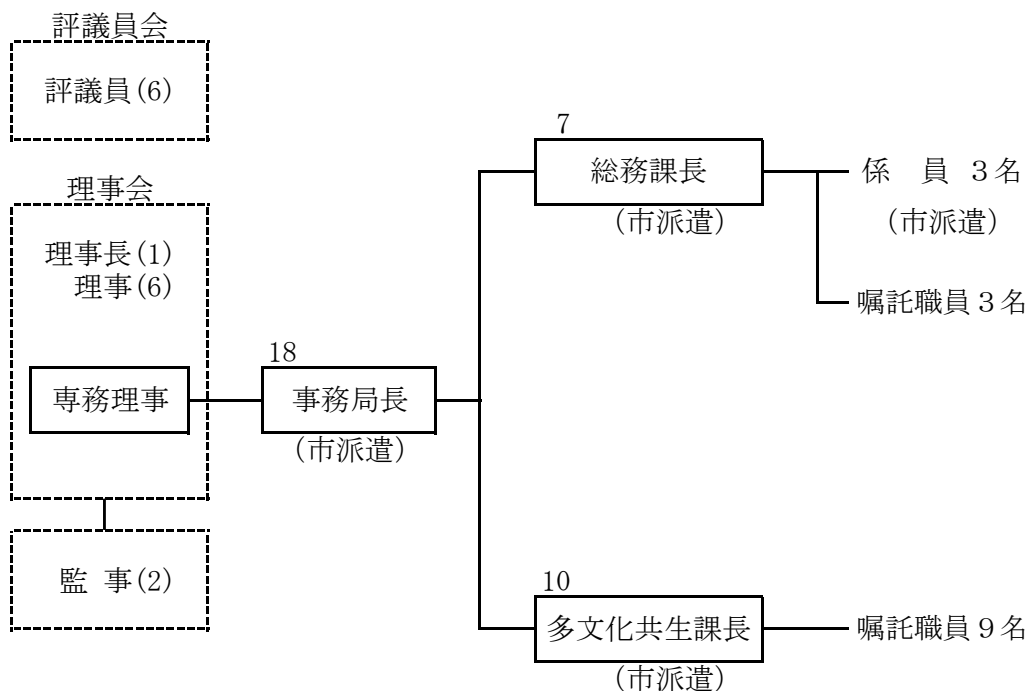

(職員内訳一覧表)

市派遣	6名
嘱託職員	12名
合計	18名

第2 令和4年度決算に関する書類

1 事業報告

令和4年度は、令和3年度に引き続き、オンラインの活用等を積極的に取り入れ、新型コロナウイルスの感染状況を注視しながら事業を推進した。

(1) アジア太平洋博覧会-福岡'89を記念する事業

アジア太平洋博覧会を記念する事業として、福岡市と共に実施してきた「福岡アジア文化賞」は、感染症の影響により、授賞式は招待者のみで執り行い、オンライン（アーカイブ）配信を行った。また、「アジア太平洋こども会議・イン福岡」については、インターネットを活用した海外参加者と国内参加者とのオンライン交流事業への助成を行った。

(2) 市民の国際交流を促進する事業

① 国際交流活動助成

市民の国際交流を支援し、福岡市の国際化を推進するため、民間団体の国際交流事業等に対する助成として4団体に助成を行った。

② 外国人支援ボランティアバンク

福岡市内で生活または活動する外国人へ支援を行う「外国人支援ボランティアバンク制度」を運用し、登録ボランティアによる、よりきめ細かな外国人支援を行った。

③ 語学等を通じた国際理解

留学生を講師にした外国語教室、日本語スピーチコンテスト、国際理解教育講師の派遣等の事業を行った。

④ 国際交流団体のネットワーク推進等

国際交流・協力団体間の連携を図る福岡国際関係団体連絡会などの事業を行った。

⑤ 国際交流推進

外国人親子と日本人親子が遊びを通じて交流する場の提供や、他団体と連携し、市民の国際交流の促進や外国人支援の強化を図る事業を行った。

(3) 在住外国人及び外国人学生を支援する事業

① 一般相談・情報提供

「福岡市外国人総合相談支援センター」においては、電話通訳サービスを含め22言語（やさしい日本語を含む）で相談対応を行ったほか、相談電話へのフリーダイヤルの導入、ベトナム語相談支援員の配置等、相談体制の機能強化に努めた。

また、外国語情報紙の発行、ホームページやSNS等を活用した情報提供を行った。

② 外国人専門相談

在住外国人向けに法律相談や心理カウンセリング等を実施した。

③ その他

「外国人向け広報ラジオ番組」、「在住外国人のための日常生活アドバイ

ス」、福岡都市圏の大学に在籍する外国人学生に住居を提供する「国際交流フロア及び留学生宿舎管理運営」等の事業を行うとともに、市民と留学生との交流事業を行う「『あったか福岡』外国人学生支援」等の事業を感染症対策を講じながら行った。

また、地域における日本語教育を推進するために、日本語教室で日本語学習を支援するボランティア養成講座の実施、日本語教室に対して教室運営に役立つ情報の提供を行った。

(4) グローバル人材を育成する事業

- ① 国際社会で活躍できるグローバル人材を育成するため、「福岡市国際財団奨学金」、「留学生育英奨学金」を給付した。

また、日本人大学生の人材育成と福岡への定着を目的とした「日本人大学生留学奨学金」を貸与した。

- ② 福岡で就職を希望する留学生とグローバル人材としての留学生に関心を持つ地場企業との交流を行う「留学生と企業との交流サロン」を開催した。

(5) 理事会等開催状況

会議名	開催日	内容
理事会	令和4年4月1日	議案審議（決議の省略による） ・理事の辞任に伴う補欠選任候補者の推薦に関する件 ・監事の辞任に伴う補欠選任候補者の推薦に関する件 ・評議員会の開催に関する件
評議員会	令和4年4月1日	議案審議（決議の省略による） ・理事の選任に関する件 ・監事の選任に関する件
理事会	令和4年4月1日	議案審議（決議の省略による） ・専務理事選定に関する件
理事会	令和4年5月17日	議案審議 ・令和3年度事業報告及び決算に関する件 ・定時評議員会の開催に関する件
理事会	令和4年6月8日	議案審議（決議の省略による） ・評議員の辞任に伴う補欠選任候補者の推薦に関する件 ・評議員会の開催に関する件
評議員会	令和4年6月8日	議案審議（決議の省略による） ・評議員の選任に関する件
評議員会	令和4年6月23日	報告 ・令和3年度事業報告及びその附属明細書に関する件 ・令和4年度事業計画及び収支予算に関する件 ・保有債券の中途売却を伴う新規債券の購入に関する件 ・債券運用基準の改正に関する件 ・「役員賠償責任保険」の令和4年度契約締結に関する件 議案審議 ・令和3年度貸借対照表、正味財産増減計算書、これらの附属明細書及び財産目録に関する件
理事会	令和4年10月1日	議案審議（決議の省略による） ・評議員の辞任に伴う補欠選任候補者の推薦に関する件 ・評議員会の開催に関する件
評議員会	令和4年10月1日	議案審議（決議の省略による） ・評議員の選任に関する件
理事会	令和5年3月22日	議案審議 ・令和5年度事業計画及び収支予算（案）等に関する件 ・特定資産（よかトピア記念育英奨学金積立資産）の廃止及び特定資産（レインボー留学生基金）への組入れに関する件 ・「役員賠償責任保険」の令和5年度契約締結に関する件

2 貸借対照表（令和5年3月31日現在）

(1) 貸借対照表

（単位：円）

科 目	当年度	前年度	増減
I 資産の部			
1. 流動資産			
(1) 現金預金			
普通預金	49,942,065	44,563,640	5,378,425
現金預金合計	49,942,065	44,563,640	5,378,425
(2) その他流動資産			
未収金	241,740	6,435,879	▲ 6,194,139
前払費用	341,461	404,111	▲ 62,650
未収金利息	9,133,765	10,392,460	▲ 1,258,695
その他流動資産合計	9,716,966	17,232,450	▲ 7,515,484
流動資産合計	59,659,031	61,796,090	▲ 2,137,059
2. 固定資産			
(1) 基本財産			
投資有価証券	3,375,776,050	3,459,133,650	▲ 83,357,600
定期預金	95,750,440	88,409,440	7,341,000
基本財産合計	3,471,526,490	3,547,543,090	▲ 76,016,600
(2) 特定資産			
建物修繕積立資金	30,000,000	20,000,000	10,000,000
福岡アジア文化賞事業積立資金	5,847,937	9,176,231	▲ 3,328,294
未収金(福岡アジア文化賞事業受取負担金)	2,836,391	0	2,836,391
レインボー留学生基金	602,163,547	635,143,788	▲ 32,980,241
よかトピア記念育英奨学金積立資産	8,591,452	8,591,452	0
八頭司留学生育英奨学金積立資産	2,000,000	4,000,000	▲ 2,000,000
貸付積立資産(日本人大学生留学奨学金)	2,410,002	2,090,005	319,997
貸付金(日本人大学生留学奨学金)	36,050,000	34,550,000	1,500,000
未収金(貸付金 日本人大学生)	10,000	10,000	0
特定資産合計	689,909,329	713,561,476	▲ 23,652,147
(3) その他固定資産			
長期前払費用	834,521	1,001,920	▲ 167,399
建物	48,885,420	48,885,420	0
建物付属設備	42,546,340	42,546,340	0
構築物	2,217,676	2,217,676	0
什器備品	12,889,026	12,889,026	0
減価償却累計額	▲ 26,343,659	▲ 20,561,877	▲ 5,781,782
ソフトウェア	46,440	102,169	▲ 55,729
電話加入権	961,688	961,688	0
借地権	6,200,000	6,200,000	0
その他固定資産合計	88,237,452	94,242,362	▲ 6,004,910
固定資産合計	4,249,673,271	4,355,346,928	▲ 105,673,657
資産合計	4,309,332,302	4,417,143,018	▲ 107,810,716
II 負債の部			
1. 流動負債			
未払金	8,210,955	13,035,251	▲ 4,824,296
預り金	10,228,339	4,000,837	6,227,502
前受金	250,000	750,000	▲ 500,000
流動負債合計	18,689,294	17,786,088	903,206
2. 固定負債			
長期未払金	0	8,344,127	▲ 8,344,127
固定負債合計	0	8,344,127	▲ 8,344,127
負債合計	18,689,294	26,130,215	▲ 7,440,921
III 正味財産の部			
1. 指定正味財産			
地方公共団体補助金	548,787,855	580,123,854	▲ 31,335,999
寄付金	3,498,875,441	3,576,590,189	▲ 77,714,748
指定正味財産合計	4,047,663,296	4,156,714,043	▲ 109,050,747
(うち基本財産への充当額)	(3,387,753,967)	(3,463,152,567)	(▲ 75,398,600)
(うち特定資産への充当額)	(659,909,329)	(693,561,476)	(▲ 33,652,147)
2. 一般正味財産			
(うち基本財産への充当額)	242,979,712	234,298,760	8,680,952
(うち特定資産への充当額)	(83,772,523)	(84,390,523)	(▲ 618,000)
(うち特定資産への充当額)	(30,000,000)	(20,000,000)	(10,000,000)
正味財産合計	4,290,643,008	4,391,012,803	▲ 100,369,795
負債及び正味財産合計	4,309,332,302	4,417,143,018	▲ 107,810,716

(2) 貸借対照表内訳表

(単位:円)

科 目	公益目的事業会計	法人会計	合計
I 資産の部			
1. 流動資産			
(1) 現金預金			
普通預金	39,092,108	10,849,957	49,942,065
現金預金合計	39,092,108	10,849,957	49,942,065
(2) その他流動資産			
未収金	91,417	150,323	241,740
前払費用	327,290	14,171	341,461
未収金利息	8,453,343	680,422	9,133,765
その他流動資産合計	8,872,050	844,916	9,716,966
流動資産合計	47,964,158	11,694,873	59,659,031
2. 固定資産			
(1) 基本財産			
投資有価証券	3,025,993,554	349,782,496	3,375,776,050
定期預金	81,461,000	14,289,440	95,750,440
基本財産合計	3,107,454,554	364,071,936	3,471,526,490
(2) 特定資産			
建物修繕積立資金	28,749,000	1,251,000	30,000,000
福岡アジア文化賞事業積立資金	5,847,937	0	5,847,937
未収金(福岡アジア文化賞事業受取負担金)	2,836,391	0	2,836,391
レインボー留学生基金	602,163,547	0	602,163,547
よかトピア記念育英奨学金積立資産	8,591,452	0	8,591,452
八頭司留学生育英奨学金積立資産	2,000,000	0	2,000,000
貸付積立資産(日本人大学生留学奨学金)	2,410,002	0	2,410,002
貸付金(日本人大学生留学奨学金)	36,050,000	0	36,050,000
未収金(貸付金 日本人大学生)	10,000	0	10,000
特定資産合計	688,658,329	1,251,000	689,909,329
(3) その他固定資産			
長期前払費用	799,890	34,631	834,521
建物	45,179,991	3,705,429	48,885,420
建物付属設備	39,971,723	2,574,617	42,546,340
構築物	1,756,459	461,217	2,217,676
什器備品	9,818,490	3,070,536	12,889,026
減価償却累計額	▲22,605,309	▲3,738,350	▲26,343,659
ソフトウェア	0	46,440	46,440
電話加入権	0	961,688	961,688
借地権	5,942,700	257,300	6,200,000
その他固定資産合計	80,863,944	7,373,508	88,237,452
固定資産合計	3,876,976,827	372,696,444	4,249,673,271
資産合計	3,924,940,985	384,391,317	4,309,332,302
II 負債の部			
1. 流動負債			
未払金	6,416,650	1,794,305	8,210,955
預り金	7,298,826	2,929,513	10,228,339
前受金	250,000	0	250,000
流動負債合計	13,965,476	4,723,818	18,689,294
負債合計	13,965,476	4,723,818	18,689,294
III 正味財産の部			
1. 指定正味財産			
地方公共団体補助金	548,787,855	0	548,787,855
寄付金	3,137,042,205	361,833,236	3,498,875,441
指定正味財産合計	3,685,830,060	361,833,236	4,047,663,296
(うち基本財産への充当額)	(3,025,920,731)	(361,833,236)	(3,387,753,967)
(うち特定資産への充当額)	(659,909,329)	(0)	(659,909,329)
2. 一般正味財産			
(うち基本財産への充当額)	(81,533,823)	(2,238,700)	(83,772,523)
(うち特定資産への充当額)	(28,749,000)	(1,251,000)	(30,000,000)
正味財産合計	3,910,975,509	379,667,499	4,290,643,008
負債及び正味財産合計	3,924,940,985	384,391,317	4,309,332,302

3 正味財産増減計算書（令和4年4月1日から令和5年3月31日まで）

(1) 正味財産増減計算書

(単位:円)

科 目	当年度	前年度	増減
I 一般正味財産増減の部			
1. 経常増減の部			
(1) 経常収益			
① 基本財産運用益	53,557,734	51,137,037	2,420,697
② 特定資産運用益	18,610,915	16,497,762	2,113,153
③ 事業収益	28,071,318	23,134,459	4,936,859
④ 受取補助金等	94,978,317	94,044,131	934,186
⑤ 受取負担金	450,000	438,000	12,000
⑥ 受取寄付金	8,150,000	8,089,775	60,225
⑦ 雑収益	228,000	197,000	31,000
経常収益計	204,046,284	193,538,164	10,508,120
(2) 経常費用			
① 事業費	173,601,914	153,126,511	20,475,403
② 管理費	21,115,551	31,330,121	▲ 10,214,570
経常費用計	194,717,465	184,456,632	10,260,833
当期経常増減額	9,328,819	9,081,532	247,287
2. 経常外増減の部			
(1) 経常外収益			
経常外収益計	0	3,743,487	▲ 3,743,487
(2) 経常外費用			
経常外費用計	626,894	238,192	388,702
当期経常外増減額	▲ 626,894	3,505,295	▲ 4,132,189
当期一般正味財産増減額	8,701,925	12,586,827	▲ 3,884,902
一般正味財産期首残高	234,277,787	221,711,933	12,565,854
一般正味財産期末残高	242,979,712	234,298,760	8,680,952
II 指定正味財産増減の部			
① 受取寄付金	196,728	166,963	29,765
② 基本財産運用益	50,086,021	51,127,062	▲ 1,041,041
③ 特定資産運用益	7,532,190	7,522,367	9,823
④ 基本財産評価益	0	269,982,826	▲ 269,982,826
⑤ 特定資産評価益	0	52,241,728	▲ 52,241,728
⑥ 基本財産評価損	72,789,881	3,635,900	69,153,981
⑦ 特定資産評価損	16,885,520	389,900	16,495,620
⑧ 一般正味財産への振替額計	▲ 77,211,258	▲ 72,018,859	▲ 5,192,399
当期指定正味財産増減額	▲ 109,071,720	304,996,287	▲ 414,068,007
指定正味財産期首残高	4,156,735,016	3,851,717,756	305,017,260
指定正味財産期末残高	4,047,663,296	4,156,714,043	▲ 109,050,747
III 正味財産期末残高	4,290,643,008	4,391,012,803	▲ 100,369,795

(2) 正味財産増減計算書内訳表

(単位:円)

科 目	公益目的事業会計	法人会計	合計
I 一般正味財産増減の部			
1. 経常増減の部			
(1) 経常収益			
①基本財産運用益	48,904,057	4,653,677	53,557,734
②特定資産運用益	18,610,915	0	18,610,915
③事業収益	28,071,318	0	28,071,318
④受取補助金等	76,665,401	18,312,916	94,978,317
⑤受取負担金	300,000	150,000	450,000
⑥受取寄付金	8,150,000	0	8,150,000
⑦雑収益	228,000	0	228,000
経常収益計	180,929,691	23,116,593	204,046,284
(2) 経常費用			
①事業費	173,601,914	0	173,601,914
②管理費	0	21,115,551	21,115,551
経常費用計	173,601,914	21,115,551	194,717,465
当期経常増減額	7,327,777	2,001,042	9,328,819
2. 経常外増減の部			
(1) 経常外収益			
経常外収益計	0	0	0
(2) 経常外費用			
経常外費用計	626,894	0	626,894
当期経常外増減額	▲ 626,894	0	▲ 626,894
他会計振替額	4,437,000	▲ 4,437,000	0
当期一般正味財産増減額	11,137,883	▲ 2,435,958	8,701,925
一般正味財産期首残高	214,007,566	20,270,221	234,277,787
一般正味財産期末残高	225,145,449	17,834,263	242,979,712
II 指定正味財産増減の部			
①受取寄付金	196,728	0	196,728
②基本財産運用益	45,411,586	4,674,435	50,086,021
③特定資産運用益	7,532,190	0	7,532,190
④特定資産評価益	0	0	0
⑤基本財産評価損	32,698,025	40,091,856	72,789,881
⑥特定資産評価損	16,885,520	0	16,885,520
⑦一般正味財産への振替額	▲ 72,557,625	▲ 4,653,633	▲ 77,211,258
当期指定正味財産増減額	▲ 69,000,666	▲ 40,071,054	▲ 109,071,720
指定正味財産期首残高	3,754,830,726	401,904,290	4,156,735,016
指定正味財産期末残高	3,685,830,060	361,833,236	4,047,663,296
III 正味財産期末残高	3,910,975,509	379,667,499	4,290,643,008

4 財務諸表に対する注記（令和4年4月1日から令和5年3月31日まで）

(1) 重要な会計方針

ア 有価証券の評価基準及び評価方法

満期保有目的の債権・・・償却原価法

その他の有価証券 時価のあるもの・・・決算日の市場価格等に基づく時価法

イ 固定資産の減価償却の方法

定額法を採用している。

ウ 消費税などの会計処理

税込方式を採用している。

(2) 基本財産及び特定資産の増減額及びその残高

基本財産及び特定資産の増減額及びその残高は、次のとおりである。

(単位:円)

科 目	前期末残高	当期増加額	当期減少額	当期末残高
基本財産				
投資有価証券	3,459,133,650	715,041,147	798,398,747	3,375,776,050
普通預金	0	0	0	0
定期預金	88,409,440	7,341,000	0	95,750,440
小 計	3,547,543,090	722,382,147	798,398,747	3,471,526,490
特定資産				
建物修繕積立資金	20,000,000	10,000,000	0	30,000,000
福岡アジア文化賞事業積立資金	9,176,231	6,263,706	9,592,000	5,847,937
未収金(福岡アジア文化賞事業受取負担金)	0	2,836,391	0	2,836,391
レインボー留学生基金(指定)	635,143,788	51,691,456	84,671,697	602,163,547
レインボー留学生基金(一般)	0	0	0	0
よかトピア記念育英奨学金積立資産(指定)	8,591,452	0	0	8,591,452
よかトピア記念育英奨学金積立資産(一般)	0	0	0	0
八頭司留学生育英奨学金積立資産	4,000,000	0	2,000,000	2,000,000
貸付積立資産(日本人大学生留学奨学金)	2,090,005	8,082,729	7,762,732	2,410,002
貸付金(日本人大学生留学奨学金)	34,550,000	6,300,000	4,800,000	36,050,000
未収金(貸付金 日本人大学生)	10,000	10,000	10,000	10,000
小 計	713,561,476	85,184,282	108,836,429	689,909,329
合 計	4,261,104,566	807,566,429	907,235,176	4,161,435,819

(3) 基本財産及び特定資産の財源等の内訳

基本財産及び特定資産の財源などの内訳は、次のとおりである。

(単位:円)

科 目	当期末残高	(うち指定正味財産からの 充当額)	(うち一般正味財産からの 充当額)	(うち負債に対 応する額)
基本財産				
投資有価証券	3,375,776,050	(3,353,330,050)	(22,446,000)	(0)
普通預金	0	(0)		(0)
定期預金	95,750,440	(34,423,917)	(61,326,523)	(0)
小 計	3,471,526,490	(3,387,753,967)	(83,772,523)	(0)
特定資産				
建物修繕積立資金	30,000,000	(0)	(30,000,000)	(0)
福岡アジア文化賞事業積立資金	5,847,937	(5,847,937)	(0)	(0)
未収金(福岡アジア文化賞事業受取負担金)	2,836,391	(2,836,391)	(0)	(1)
レインボー留学生基金(指定)	602,163,547	(602,163,547)	(0)	(0)
よかトピア記念育英奨学金積立資産(指定)	8,591,452	(8,591,452)	(0)	(0)
八頭司留学生育英奨学金積立資産	2,000,000	(2,000,000)	(0)	(0)
貸付積立資産(日本人大学生留学奨学金)	2,410,002	(2,410,002)	(0)	(0)
貸付金(日本人大学生留学奨学金)	36,050,000	(36,050,000)	(0)	(0)
未収金(貸付金 日本人大学生)	10,000	(10,000)	(0)	(0)
小 計	689,909,329	(659,909,329)	(30,000,000)	(1)
合 計	4,161,435,819	(4,047,663,296)	(113,772,523)	(1)

- (4) 補助金等の内訳並びに交付者、当期の増減額及び残高
補助金等の内訳並びに交付者、当期の増減額及び残高は、次のとおりである。

(単位:円)

補助金等の名称	交付者	前期末残高	当期増加額	当期減少額	当期末残高	貸借対照表上の記載区分
地方公共団体補助金	福岡市	580,123,854	7,728,838	39,064,837	548,787,855	指定正味財産
寄付金	アジア太平洋博覧会協会他	3,576,590,189	50,086,101	127,800,849	3,498,875,441	
合 計		4,156,714,043	57,814,939	166,865,686	4,047,663,296	

- (5) 指定正味財産から一般正味財産への振替額
指定正味財産から一般正味財産への振替額の内訳は、次のとおりである。

(単位:円)

内 容	金 額
経常収益への振替額	
基本財産受取利息への振替額	53,207,616
受取福岡市補助金への振替額	3,392,727
レインボー留学生基金受取利息への振替額	18,610,835
よかトピア育英奨学金受取利息への振替額	0
よかトピア育英奨学金受取寄付金への振替額	0
八頭司資金利息への振替額	80
受取寄付金への振替額	2,000,000
合 計	77,211,258

- (6) 金融商品の状況

ア 金融商品に対する取組方針

当法人は、公益目的事業の財源の一部を運用益によって賄うため、債券及びデリバティブ取引を組み込んだ複合金融商品により資産運用している。

当法人が利用するデリバティブ取引は、デリバティブを組み込んだ複合金融商品(仕組債・仕組預金)のみであり、一定の割合を限度としている。なお、投機目的のデリバティブ取引は行わない方針である。

イ 金融商品の内容及びそのリスク

投資有価証券は、債券及びデリバティブ取引を組み込んだ債券(仕組債)であり、発行体及び参照組織の信用リスク、市場リスク(金利の変動リスク及び市場価格の変動リスク)にさらされている。

なお、投資有価証券には満期到来まで資金化することが比較的困難と考えられる次の債券(仕組債・私募債)が含まれている。

(単位:円)

債券銘柄	種 類	帳簿価額
ノムラ・ヨーロッパファイナンス(参照組織:新日鐵住金(株))	クレジットリンク債(仕組債)	200,000,000
モルガンスタンレー債	私募債	70,000,000
合 計		270,000,000

ウ 金融商品のリスクに係る管理体制

(ア) 資産運用規程に基づく取引

金融商品の取引は、当法人の資産運用規程及び債券運用基準に基づき行う。

(イ) 信用リスク・市場リスクの管理

債券及び仕組債については、発行体及び参照組織の信用情報や時価の状況を定期的に把握し、理事会に報告する。

5 附属明細書

(1) 基本財産及び特定資産の明細

財務諸表に対する注記の「(2) 基本財産及び特定資産の増減額並びにその残高」及び「(3) 基本財産及び特定資産の財源等の内訳」に記載をしている。

(2) 引当金の明細

記載すべき事項はない。

6 財産目録（令和5年3月31日現在）

（単位：円）

貸借対照表科目		場所・物量等	使用目的等	金額	
(流動資産) 現金預金	現金			0	
	小口現金			0	
	普通預金		運転資金として	49,942,065	
		福岡銀行天神町支店	〃	16,274,973	
		〃	〃	23,530,244	
		〃	〃	250,000	
		〃	〃	499,901	
		〃	〃	909,283	
		〃	〃	8,330,601	
		西日本シティ銀行天神支店	〃	128,155	
		福岡中央銀行本店営業部	〃	18,908	
	現金預金合計				49,942,065
	その他流動資産	未収金			241,740
前払費用				341,461	
前払保険料			火災保険料	341,461	
未収金利息				9,133,765	
投資有価証券未収利息				9,133,765	
その他流動資産合計				9,716,966	
流動資産合計				59,659,031	
(固定資産) 基本財産	投資有価証券			3,375,776,050	
	一般正味財産			22,446,000	
	第141回利付国庫債(西日本シティT)		公益目的保有財産であり、その運用益を公益目的事業の財源としている。	22,446,000	
	指定正味財産			3,353,330,050	
	平成18年度第1回福岡市債(みずほ)		公益目的保有財産であり、その運用益を公益目的事業の財源としている。	321,870,000	
	平成18年度第1回福岡市債(三菱)		〃	215,346,000	
	平成23年度第4回福岡市債(みずほ)		〃	555,550,000	
	平成23年度第4回福岡市債(大和)		〃	556,850,000	
	第11回利付国庫債券30		運用益を運転資金として使用してい	56,185,350	
	第141回利付国庫債権20(ふくおか証券)		公益目的保有財産であり、その運用益を公益目的事業の財源としている。	22,446,000	
	(株)日本政府投資銀行		〃	221,244,000	
	第245日本道路保有・債務返済機構		運用益を運転資金として使用してい	104,130,000	
	平成27年度第4回北海道債(野村)		〃	106,266,800	
	平成27年度第4回北海道債(三菱)		〃	106,394,000	
	ノムラ・ヨーロッパ・ファイナンス		公益目的保有財産であり、その運用益を公益目的事業の財源としている。	202,260,000	
	みずほフィナンシャルG劣後債		〃	198,040,000	
	第47回東京電力パワーグリッド(野村)		〃	94,657,900	
	第47回東京電力パワーグリッド(大和)		〃	94,580,000	
	第561回中部電力債(大和)		〃	187,820,000	
	第76回利付国債(30年)		〃	309,690,000	
	定期預金			95,750,440	
				61,326,523	
		福岡銀行天神町支店	公益目的保有財産であり、その運用益を公益目的事業の財源としている。	5,087,823	
	西日本シティ銀行天神支店	運用益を運転資金として使用している。	52,238,700		
	福岡銀行天神町支店	公益目的保有財産であり、その運用益を公益目的事業の財源としている。	4,000,000		
			34,423,917		
	福岡銀行天神町支店	公益目的保有財産であり、その運用益を公益目的事業の財源としている。	6,000,000		
	〃	運用益を運転資金として使用してい	9,391,740		
	西日本シティ銀行天神支店	公益目的保有財産であり、その運用益を公益目的事業の財源としている。	9,032,177		
	福岡中央銀行本店営業部	運用益を運転資金として使用してい	10,000,000		
		る。			
基本財産合計				3,471,526,490	
特定資産	建物修繕積立資金			30,000,000	
	普通預金	福岡銀行天神町支店	その積立資金を建物修繕の財源として	30,000,000	
	福岡アジア文化賞事業積立資金			5,847,937	
	普通預金	福岡銀行天神町支店	その積立資金を公益目的事業の財源	5,847,937	
		としている。			

6 財産目録（令和5年3月31日現在）

(単位:円)			
貸借対照表科目	場所・物量等	使用目的等	金額
未収金(福岡アジア文化賞事業受取負担金)			2,836,391
レインボー留学生基金			602,163,547
普通預金	福岡銀行天神町支店	交付者の定めた用途に充てるために保有している資金で、その積立資産を公益目的事業の財源としている。	7,099,784
福岡市債23-4		〃	167,055,000
福岡県債23-1		〃	104,905,100
金融機構債20-19		〃	44,300,000
福岡県債26-4(20年)		〃	105,200,000
第151回利付国債(20年)		〃	64,224,000
モルガンスタンレー債(10年)		〃	69,253,800
郵基金積立預金	ゆうちょ銀行	〃	125,863
定期預金	西日本シティ銀行天神支店	〃	40,000,000
よかトピア記念育英奨学金積立資産			8,591,452
普通預金	福岡銀行天神町支店	交付者の定めた用途に充てるために保有している資金で、その積立資産を公益目的事業の財源としている。	8,591,452
八頭司留學生育英奨学金積立資金			2,000,000
定期預金	福岡銀行天神町支店	交付者の定めた用途に充てるために保有している資金で、その積立資産を公益目的事業の財源としている。	2,000,000
貸付積立資産(日本人大学生留学奨学金)			2,410,002
普通預金	福岡銀行天神町支店	交付者の定めた用途に充てるために保有している資金で、その積立資産を公益目的事業の財源としている。	1,800,000
普通預金	ゆうちょ銀行七四八支店		600,002
普通預金	西日本シティ銀行天神支店		10,000
貸付金(日本人大学生留学奨学金)		交付者の定めた用途により、公益目的事業(貸与型奨学金)として貸し付けを行っている。	36,050,000
未収金(貸付金 日本人大学生)			10,000
特定資産合計			689,909,329
その他固定資産			
長期前払費用			834,521
長期前払保険料		火災保険料	834,521
建物		公益目的事業(留学生宿舎)および管理運営の用に供している。	48,885,420
建物付属設備		公益目的事業及び管理運営の用に供している。	42,546,340
構築物		〃	2,217,676
什器備品		〃	12,889,026
減価償却累計額			▲ 26,343,659
ソフトウェア		管理運営の用に供している。	46,440
電話加入権		〃	961,688
借地権		公益目的事業及び管理運営の用に供している。	6,200,000
その他固定資産合計			88,237,452
固定資産合計			4,249,673,271
資産合計			4,309,332,302
(流動負債)			
未払金			8,210,955
預り金		源泉所得税、社会保険料、返還金等	10,228,339
前受金			250,000
流動負債合計			18,689,294
負債合計			18,689,294
正味財産			4,290,643,008

7 収支計算書（令和4年4月1日から令和5年3月31日まで）

(1) 収支計算書

(単位:円)

科 目	予 算 額	決 算 額	増 減
I 一般正味財産増減の部			
1 経常増減の部			
(1) 経常収益			
① 基本財産運用益	59,250,000	53,557,734	△ 5,692,266
② 特定資産運用益	7,522,000	18,610,915	11,088,915
③ 事業収益	28,982,000	28,071,318	△ 910,682
④ 受取補助金等	115,443,000	94,978,317	△ 20,464,683
⑤ 受取負担金	660,000	450,000	△ 210,000
⑥ 受取寄付金	12,639,000	8,150,000	△ 4,489,000
⑦ 雑収益	5,000	228,000	223,000
経常収益計	224,501,000	204,046,284	△ 20,454,716
(2) 経常費用			
① 事業費	189,420,000	173,601,914	△ 15,818,086
② 管理費	26,077,000	21,115,551	△ 4,961,449
経常費用計	215,497,000	194,717,465	△ 20,779,535
当期経常増減額	9,004,000	9,328,819	324,819
2 経常外増減の部			
(1) 経常外収益			
経常外収益計	0	0	0
(2) 経常外費用			
経常外費用計	0	626,894	626,894
当期経常外増減額	0	△ 626,894	△ 626,894
当期一般正味財産増減額	9,004,000	8,701,925	△ 302,075
一般正味財産期首残高	237,167,000	234,277,787	△ 2,889,213
一般正味財産期末残高	246,171,000	242,979,712	△ 3,191,288
II 指定正味財産増減の部			
① 受取寄付金	0	196,728	196,728
② 受取補助金	0	0	0
③ 基本財産運用益	49,479,000	50,086,021	607,021
④ 特定資産運用益	7,525,000	7,532,190	7,190
⑤ 基本財産評価益	0	0	0
⑥ 特定資産評価益	0	0	0
⑦ 基本財産評価損	0	72,789,881	72,789,881
⑧ 特定資産評価損	0	16,885,520	16,885,520
⑨ 一般正味財産への振替額	△ 85,845,000	△ 77,211,258	8,633,742
当期指定正味財産増減額	△ 28,841,000	△ 109,071,720	△ 80,230,720
指定正味財産期首残高	3,817,391,000	4,156,735,016	339,344,016
指定正味財産期末残高	3,788,550,000	4,047,663,296	259,113,296
III 正味財産期末残高	4,034,721,000	4,290,643,008	255,922,008

(2) 収支計算書内訳表

(単位:円)

科 目	公益目的事業会計	法人会計	合計
I 一般正味財産増減の部			
1. 経常増減の部			
(1) 経常収益			
①基本財産運用益	48,904,057	4,653,677	53,557,734
②特定資産運用益	18,610,915	0	18,610,915
③事業収益	28,071,318	0	28,071,318
④受取補助金等	76,665,401	18,312,916	94,978,317
⑤受取負担金	300,000	150,000	450,000
⑥受取寄付金	8,150,000	0	8,150,000
⑦雑収益	228,000	0	228,000
経常収益計	180,929,691	23,116,593	204,046,284
(2) 経常費用			
①事業費	173,601,914	0	173,601,914
②管理費	0	21,115,551	21,115,551
経常費用計	173,601,914	21,115,551	194,717,465
当期経常増減額	7,327,777	2,001,042	9,328,819
2. 経常外増減の部			
(1) 経常外収益			
経常外収益計	0	0	0
(2) 経常外費用			
経常外費用計	626,894	0	626,894
当期経常外増減額	▲ 626,894	0	▲ 626,894
当期一般正味財産増減額	11,137,883	▲ 2,435,958	8,701,925
一般正味財産期首残高	214,007,566	20,270,221	234,277,787
一般正味財産期末残高	225,145,449	17,834,263	242,979,712
II 指定正味財産増減の部			
①受取寄付金	196,728	0	196,728
②基本財産運用益	45,411,586	4,674,435	50,086,021
③特定資産運用益	7,532,190	0	7,532,190
④特定資産評価益	0	0	0
⑤基本財産評価損	32,698,025	40,091,856	72,789,881
⑥特定資産評価損	16,885,520	0	16,885,520
⑦一般正味財産への振替額	▲ 72,557,625	▲ 4,653,633	▲ 77,211,258
当期指定正味財産増減額	▲ 69,000,666	▲ 40,071,054	▲ 109,071,720
指定正味財産期首残高	3,754,830,726	401,904,290	4,156,735,016
指定正味財産期末残高	3,685,830,060	361,833,236	4,047,663,296
III 正味財産期末残高	3,910,975,509	379,667,499	4,290,643,008

8 収支計算書に対する注記

財務諸表に対する注記と同じ

第3 令和5年度事業計画に関する書類

1 事業計画

(1) アジア太平洋博覧会「福岡'89」を記念する事業

アジア地域の学術研究と芸術文化の育成・発展に顕著な業績をあげた個人または団体に対し、その功績を顕彰する「福岡アジア文化賞」に共催事業として福岡市と共に費用を負担する。

また、アジア太平洋各地の子どもたちとの異文化交流による国際理解を推進するため、「アジア太平洋子ども会議・イン福岡」事業への助成を行う。

(2) 市民の国際交流を促進する事業

① 国際交流活動助成

市民の国際交流を支援し、福岡市の国際化を推進するため、民間団体の国際交流事業等に対して活動及び人材育成への助成を行う。

② 外国人支援ボランティアバンク

地域住民と外国人の相互理解、国際交流を促進するとともに、多様なボランティア活動によるきめ細かな外国人支援を行うなど、制度の特徴を活かして外国人住民が日本人とともに安全、安心に暮らせるよう取り組んでいく。

③ 語学等を通じた国際理解

留学生を講師にした外国語教室、外国人による日本語スピーチコンテスト、小・中学校等への国際理解教育講師の派遣等の事業を行う。

④ 国際交流団体のネットワーク推進等

国際交流・協力団体間の連携を図る福岡国際関係団体連絡会などの事業を行う。

⑤ 国際交流推進

姉妹都市等との連携・交流や、就学前の外国につながる子どもとその保護者を対象とした子ども・子育て支援交流事業を行う。

(3) 在住外国人及び外国人学生を支援する事業

① 一般相談・情報提供

外国人にも住みやすく活動しやすいまちにするため、「福岡市外国人総合相談支援センター」において、電話通訳サービスを含め22言語（やさしい日本語を含む）での相談対応を行うほか、ローカウンターや相談スペースの増設、ネパール語相談支援員の配置により、相談窓口の充実を図る。

② 外国人専門相談

在住外国人向けに法律相談や心理カウンセリング等を実施する。

③ その他

「外国人住民のための日常生活アドバイス」、「国際交流フロア及び留学生宿舍管理運営」、市民と留学生との交流事業を行う「『あったか福岡』外国人学生支援」、地域における日本語教育の推進、外国につながる子どもと保護者の支援、地域の国際交流の支援等を行う。

(4) グローバル人材を育成する事業

- ① 国際社会で活躍できるグローバル人材を育成するため、外国人留学生向けに「福岡市国際財団奨学金」、「留学生育英奨学金」を給付する。

また、日本人大学生の人材育成と福岡定着を目的とした「日本人大学生留学奨学金」を貸与する。

- ② 福岡で就職を希望する留学生を対象に、地場企業との相互理解を深める交流の場や機会を提供する事業を実施する。

2 収支予算書（令和5年4月1日から令和6年3月31日まで）

(1) 収支予算書

（単位：千円）

科 目	当年度	前年度	増減	備考
I 一般正味財産増減の部				
1. 経常増減の部				
(1) 経常収益				
① 基本財産運用益	58,618	59,250	△ 632	
② 特定資産運用益	18,708	7,522	11,186	
③ 事業収益	29,332	28,982	350	
④ 受取補助金等	120,654	115,443	5,211	
⑤ 受取負担金	450	660	△ 210	
⑥ 受取寄付金	6,300	12,639	△ 6,339	
⑦ 雑収益	5	5	0	
経常収益計	234,067	224,501	9,566	
(2) 経常費用				
① 事業費	207,838	189,420	18,418	
② 管理費	24,645	26,077	△ 1,432	
経常費用計	232,483	215,497	16,986	
当期経常増減額	1,584	9,004	△ 7,420	
2. 経常外増減の部				
(1) 経常外収益	0	0	0	
経常外収益計	0	0	0	
(2) 経常外費用				
経常外費用計	0	0	0	
当期経常外増減額	0	0	0	
当期一般正味財産増減額	1,584	9,004	△ 7,420	
一般正味財産期首残高	252,479	237,167	15,312	
一般正味財産期末残高	254,063	246,171	7,892	
II 指定正味財産増減の部				
① 受取寄付金	0	0	0	
② 受取補助金	0	0	0	
③ 基本財産運用益	53,089	49,479	3,610	
④ 特定資産運用益	7,525	7,525	0	
⑤ 一般正味財産への振替額	△ 79,969	△ 85,845	5,876	
当期指定正味財産増減額	△ 19,355	△ 28,841	9,486	
指定正味財産期首残高	4,118,655	3,817,391	301,264	
指定正味財産期末残高	4,099,300	3,788,550	310,750	
III 正味財産期末残高	4,353,363	4,034,721	318,642	

(2)収支予算書内訳表

(単位：千円)

科 目	公益目的 事業会計	法人会計	予算額	備考
I 一般正味財産増減の部				
1. 経常増減の部				
(1) 経常収益				
① 基本財産運用益	53,975	4,643	58,618	
② 特定資産運用益	18,708	0	18,708	
③ 事業収益	29,332	0	29,332	
④ 受取補助金等	100,859	19,795	120,654	
⑤ 受取負担金	300	150	450	
⑥ 受取寄付金	6,300	0	6,300	
⑦ 雑収益	0	5	5	
経常収益計	209,474	24,593	234,067	
(2) 経常費用				
① 事業費	207,838	0	207,838	
② 管理費	0	24,645	24,645	
経常費用計	207,838	24,645	232,483	
当期経常増減額	1,636	△ 52	1,584	
2. 経常外増減の部				
(1) 経常外収益	0	0	0	
経常外収益計	0	0	0	
(2) 経常外費用				
経常外費用計	0	0	0	
当期経常外増減額	0	0	0	
当期一般正味財産増減額	1,636	△ 52	1,584	
一般正味財産期首残高	232,247	20,232	252,479	
一般正味財産期末残高	233,883	20,180	254,063	
II 指定正味財産増減の部				
① 受取寄付金	0	0	0	
② 受取補助金	0	0	0	
③ 基本財産運用益	48,425	4,664	53,089	
④ 特定資産運用益	7,525	0	7,525	
⑤ 一般正味財産への振替額	△ 75,326	△ 4,643	△ 79,969	
当期指定正味財産増減額	△ 19,376	21	△ 19,355	
指定正味財産期首残高	3,716,772	401,883	4,118,655	
指定正味財産期末残高	3,697,396	401,904	4,099,300	
III 正味財産期末残高	3,931,279	422,084	4,353,363	