

令和 5 年度 当初予算案等説明資料

1. 市民局所管予算案	1
(1) 総括	1
(2) 一般会計（歳入）	2
(3) 一般会計（歳出）	6
(4) 債務負担行為	8
(5) 令和5年度市民局重要施策	10
(6) 款項目別説明資料	24
2. 条例案等の概要	52
(1) 議案第57号 福岡市手数料条例の一部を改正する条例案	52
(2) 議案第78号 福岡市立市民センター条例の一部を改正する条例案	54
(3) 議案第82号 町の区域及び名称の変更について	56
(4) 議案第83号 住居表示の実施について	56
(5) 議案第49号 福岡市区の設置等に関する条例の一部を改正する条例案	58
3. 組織編成案	60

市民局

1. 市民局所管予算案

(1) 総括

(単位:千円)

区分	令和5年度予算額 (A)						
	歳入	歳出	財源内訳				一般財源
			特定財源				
			国県支出金	地方債	その他		
一般会計	14,849,478	29,086,592	994,882	3,804,000	10,050,596	14,237,114	

(単位:千円)

区分	令和4年度予算額 (B)						
	歳入	歳出	財源内訳				一般財源
			特定財源				
			国県支出金	地方債	その他		
一般会計	6,264,191	20,756,688	868,567	2,128,000	3,267,624	14,492,497	

(単位:千円)

区分	差引増減 (令和5年度予算額:A) - (令和4年度予算額:B)						
	歳入	歳出	財源内訳				一般財源
			特定財源				
			国県支出金	地方債	その他		
一般会計	8,585,287	8,329,904	126,315	1,676,000	6,782,972	△ 255,383	

(2)一般会計(歳入)

款・項	令和5年度 予 算 額 (A)	令和4年度 予 算 額 (B)
(18) 使用料及び手数料	千円 990,994	千円 1,219,827
1 使用料	657,260	665,076
2 手数料	333,734	554,751
(19) 国庫支出金	976,956	850,930
2 国庫補助金	955,780	827,521
3 委託金	21,176	23,409
(20) 県支出金	17,926	17,637
2 県補助金	16,336	16,037
3 委託金	1,590	1,600
(21) 財産収入	544,054	535,084
1 財産運用収入	158,754	125,629
2 財産売払収入	385,300	409,455
(22) 寄附金	319,211	10,768
1 寄附金	319,211	10,768

差引増減 (A)-(B) (C)	対前年度 伸率 (C)÷(B)	主な増減内容
千円 △228,833	% △ 18.8	千円
△7,816	△ 1.2	
△221,017	△ 39.8	戸籍住民基本台帳等手数料の減 △ 221,017
126,026	14.8	
128,259	15.5	新型コロナウイルス感染症対応地方創生 臨時交付金の増 112,441
△2,233	△ 9.5	
289	1.6	
299	1.9	
△10	△ 0.6	
8,970	1.7	
33,125	26.4	区役所用地の貸付収入の増 17,254 スポーツ振興基金から生じる利子収入の増 15,101
△24,155	△ 5.9	公民館跡地の売払収入の減 △ 24,154
308,443	著増	
308,443	著増	スポーツ振興事業寄附金の増 307,000

款・項	令和5年度 予 算 額 (A)	令和4年度 予 算 額 (B)
(23) 繰 入 金	千円 7,602,536	千円 1,013,389
4 スポーツ振興基金繰入金	6,745,503	1,000,000
5 NPO活動支援基金繰入金	7,033	13,389
22 土地開発基金繰入金	850,000	-
(25) 諸 収 入	593,801	488,556
2 保 険 料 収 入	152,970	136,467
4 貸付金元利収入	800	1,000
5 預託金元利収入	1,844	2,807
7 弁 償 金	20	19
10 受託事業収入	1,620	1,476
12 雑 入	436,547	260,246
▲ 納 付 金	-	86,541
(26) 市 債	3,804,000	2,128,000
1 市 債	3,804,000	2,128,000
合 計	14,849,478	6,264,191

差引増減 (A)-(B) (C)	対前年度 伸率 (C)÷(B)	主な増減内容
千円 6,589,147	% 650.2	千円
5,745,503	574.6	世界水泳選手権福岡大会開催準備に係る 受入金の増 5,745,503
△6,356	△47.5	
850,000	皆増	南区役所駐車場用地取得に係る受入金の増 850,000
105,245	21.5	
16,503	12.1	厚生年金保険法に基づく保険料収入の増 12,747
△200	△20.0	
△963	△34.3	
1	5.3	
144	9.8	
176,301	67.7	合同庁舎管理費負担金の増 155,359
△86,541	皆減	健康保険法に基づく保険料収入の減 △86,541
1,676,000	78.8	
1,676,000	78.8	区役所庁舎整備に係る起債の増 703,000 スポーツ施設改修に係る起債の増 679,000 公民館等施設改良に係る起債の増 556,000
8,585,287	137.1	

(3) 一般会計（歳出）

款・項	令和5年度 予 算 額 (A)	令和4年度 予 算 額 (B)
(2) 総務費	千円 29,086,592	千円 20,663,337
1 総務管理費	25,709,930	17,406,074
3 戸籍住民基本台帳費	3,375,263	3,255,854
5 統計調査費	1,399	1,409
(13) 災害復旧費	-	93,351
▲ 社会教育施設災害復旧費	-	93,351
合 計	29,086,592	20,756,688

差引増減 (A)－(B) (C)	対前年度 伸率 (C)／(B)	主な増減内容
千円 8,423,255	% 40.8	千円
8,303,856	47.7	大規模スポーツ大会の開催支援・準備に係る経費の増 6,634,718 区役所庁舎整備に係る経費の増 976,311 庁舎管理に係る経費の増 893,355
119,409	3.7	法改正対応システム改修に係る委託料の増 98,334
△10	△ 0.7	
△93,351	皆減	
△93,351	皆減	社会教育施設災害復旧費の減 △ 93,351
8,329,904	40.1	

(4) 債務負担行為

会計名	事 項	期 間	限 度 額
一般会計	城南体育館大規模改修工事	令和6年度	千円 399,539
	公民館等施設改良	令和6年度	165,622
	公民館新築工事	令和6年度	358,053
	市民センター改修工事	令和6年度	399,804
	地域交流センター改修工事	令和6年度	555,867
	城南区役所空調設備等改修工事	令和6年度	382,558
	博多区役所上空通路新築工事	令和6年度	144,947

左 の 財 源 内 訳			
特 定 財 源			一 般 財 源 又 は 当 該 事 業 財 源
国 県 支 出 金	地 方 債	そ の 他	
千 円	千 円	千 円	千 円
-	361,000	-	38,539
-	124,000	-	41,622
-	322,000	-	36,053
-	321,000	-	78,804
-	416,000	-	139,867
-	300,000	49,887	32,671
-	108,000	-	36,947

(5) 令和5年度市民局重要施策

上段 令和5年度予算額
 (下段 令和4年度予算額)
 ★：新規 ☆：拡充

1. 災害に強いまちづくり

ア 防災・危機管理体制の強化

災害時の電力確保として、庁舎等における非常用電源の確保等の停電対策を推進する。
 また、近年、激甚化、頻発化している自然災害に対して、防災関係機関との連携による全庁的な訓練を継続して実施するなど、職員の災害・危機対応能力の向上を図るとともに、防災アプリの機能改修や被災者生活再建支援システムの導入など、災害対策本部機能の強化に取り組む。

さらに、関係機関との連携体制の強化を図るとともに、九州の自治体による相互連携の仕組みに基づき、九州が一体となった防災先進地域への取組みを推進する。

733,681 千円

(678,015 千円)

主な事業

事業名	予算額 (千円)	事業内容	
		これまでの取組み	5年度の主な取組み
防災・危機管理体制の強化	497,523	激甚化・頻発化する自然災害に備え、防災関係機関と連携した全庁的な災害対応訓練を実施した。 老朽化した防災無線の更新整備に向けた基本設計を行った。 区庁舎における非常用電源整備の設計及び工事を行った。	☆災害時の避難を支援する防災アプリの機能改修 ☆り災証明発行業務の迅速化等に向けた被災者生活再建支援システムの導入 ○防災無線の更新整備 ○区庁舎の非常用電源の整備
避難支援対策の充実・強化	51,650	各種ハザードマップを配布した。 原子力防災訓練等を実施した。 公的備蓄について備蓄物資の更新を行った。	○各種ハザードマップの配布 ○原子力防災訓練等の実施 ○公的備蓄の整備

イ 地域防災力の向上

福祉事業者と連携した避難行動要支援者の個別避難計画の作成推進や、要支援者の避難支援訓練の実施、マイ・タイムラインの活用促進など、避難支援対策に取り組む。

また、地域の自主防災活動を促進するため、避難所運営訓練・ワークショップの実施や避難所運営のエキスパートの育成、自治会・町内会における避難支援体制づくりの支援など、地域が主体となった取組みを支援するとともに、防災講習の開催や学校における防災教育の推進等により、防災知識の普及や防災意識の高揚を図る。

36,745 千円

(34,803 千円)

主な事業

事業名	予算額 (千円)	事業内容	
		これまでの取組み	5年度の主な取組み
地域防災力の向上	36,745	<p>避難行動要支援者名簿を地域に提供するとともに、福祉事業者と連携した個別避難計画の作成や、地域における個別避難計画の作成を目的としたワークショップを実施した。</p> <p>避難所運営ワークショップの実施や出前講座の開催など、地域が主体となった取組みを支援している。</p> <p>地域の防災リーダーや避難所運営のエキスパートの育成を図るとともに、学校における防災教育の推進に取り組んでいる。</p> <p>家庭や企業における備蓄啓発のための取組みや帰宅困難者対策を推進している。</p>	<p>☆福祉事業者と連携した個別避難計画の作成推進</p> <p>★支援者と要支援者が参加するインクルーシブ防災訓練の実施</p> <p>☆マイ・タイムラインの作成を支援するツールの公開</p> <p>○個別避難計画作成ワークショップの実施</p> <p>○避難所運営ワークショップの実施</p> <p>○避難所運営エキスパートの育成</p> <p>○出前講座の開催</p> <p>○学校における防災教育の推進</p> <p>○備蓄促進ウィークにおける家庭内備蓄・企業備蓄の啓発</p> <p>○企業との共働による帰宅困難者対策の推進</p>

2. 安全で安心して暮らせるまちづくり

ア 防犯対策の強化及び暴力追放の推進

子ども・女性・高齢者への防犯啓発、地域における街頭防犯カメラの設置や地域防犯パトロールカーに対する助成、IoTを活用した子どもの見守り、「福岡市LINE公式アカウント」を活用した防犯情報の配信など、市民や事業者の防犯活動への参加を促進し、地域の防犯力を高め、犯罪が発生しにくい環境づくりを推進する。

また、再犯防止について関係機関や民間協力者と連携し、犯罪や非行をした人たちへの理解促進と社会復帰しやすい環境づくりを進める。

さらに、繁華街における悪質・迷惑な客引きの根絶に向けた取組みを推進するとともに、暴力による民事介入・行政対象暴力の排除に向け、関係機関等と連携して市民や事業者への広報啓発・活動支援を行うなど、暴力追放を推進する。

134,152 千円

(125,996 千円)

主な事業

事業名	予算額 (千円)	事業内容	
		これまでの取組み	5年度の主な取組み
犯罪のない安全で住みよいまちづくり推進	17,619	小学生を対象に位置情報が記録される端末機の無料配布による子どもの見守りを行った。 「福岡市LINE公式アカウント」を活用し防犯情報を配信した。 更生保護活動功労者表彰を創設した。	○IoT 端末機器を用いた子ども見守りの実施 ○「福岡市LINE公式アカウント」を活用した防犯情報の配信 ○更生保護活動功労者表彰の実施
地域防犯力強化	24,135	地域の防犯パトロールカーへの支援や福岡市防犯強化月間を通じた取組みの推進など、地域の防犯力強化を図っている。	○地域防犯パトロールカーへの支援 ○出前講座の実施 ○防犯意識向上の広報啓発
街頭防犯カメラ設置補助	48,265	犯罪の抑止や犯人の特定・検挙に効果が期待できる街頭防犯カメラを普及促進するため、設置費用等の一部を助成するとともに賠償責任保険に加入した。	○自治協議会等への街頭防犯カメラ設置工事費用の一部助成及び賠償責任保険の加入

事業名	予算額 (千円)	事業内容	
		これまでの取組み	5年度の主な取組み
繁華街対策	28,821	客引き対策指導員による巡回指導や地域・警察・行政が一体となった合同パトロール等を実施している。	○客引き対策指導員による巡回指導の実施 ☆防犯カメラやネットワークスピーカーを活用した悪質・迷惑な客引き対策
暴力追放	14,812	暴力追放相談センターにおいて、民事介入暴力に関する相談対応、行政対象暴力に関する助言及び不当要求防止研修を実施している。	○暴力追放相談センターの運営における民事介入暴力に関する相談対応、行政対象暴力に関する助言、不当要求防止研修の実施

イ 交通安全対策及びモラル・マナーの向上

飲酒運転撲滅（ゼロ）に向けたキャンペーンをはじめ、四季の交通安全運動や子どもから高齢者まで各年齢層に応じた交通安全教育など、市民や事業者、地域、学校と一体となった交通安全の取組みを推進するとともに、様々な媒体を活用した広報啓発を行う。

また、市民や事業者等と連携して市民のモラル・マナー向上に取り組むとともに、都心部を中心にモラル・マナー推進指導員を配置し、自転車安全利用の推進、歩行喫煙や迷惑駐車の防止に努める。

71,412 千円

(74,261 千円)

主な事業

事業名	予算額 (千円)	事業内容	
		これまでの取組み	5年度の主な取組み
交通安全教育 及び啓発	19,493	小学1年生へ黄色い帽子、ランドセルカバーを配付した。 年齢層に応じた交通安全教育を実施するとともに、四季の交通安全運動において広報啓発を行っている。	○小学1年生へ黄色い帽子、ランドセルカバーの配付 ○子どもから高齢者まで各年齢層に応じた交通安全教育の実施 ○交通ルールの広報啓発
自転車安全利用 の推進	9,304	自転車利用者の交通ルール遵守・マナー向上に向け、出前講座や体験型自転車教室など、自転車安全利用の指導・啓発に取り組んでいる。	★自転車安全利用推進事業所登録制度の創設 ★ヘルメット着用努力義務化の周知啓発 ○小・中学校及び高校における自転車教室の開催
飲酒運転撲滅 対策	2,207	「飲酒運転撲滅の誓い」など、市民や事業者等と連携し飲酒運転撲滅に向けた啓発に取り組んでいる。	○飲酒運転撲滅の誓いや生命のメッセージ展の開催
モラル・マナー 向上市民啓発	40,408	モラル・マナー推進指導員による自転車の安全利用、歩行喫煙・迷惑駐車の防止に関する指導啓発等を実施している。 市民のモラル・マナー向上に向け、モラル・マナー向上市民運動など、広報啓発に取り組んでいる。	○モラル・マナー推進指導員による自転車の安全利用、歩行喫煙・迷惑駐車の防止の指導啓発を実施 ○モラル・マナー向上市民運動の実施

ウ 消費者対策

「第2次福岡市消費者教育推進計画」に基づき、若年者や高齢者、障がい者等の消費者トラブルの未然防止を図るため、悪質商法の手口や対処法を情報提供するなど、消費者に対する啓発事業の強化に努めるとともに、教育委員会と連携した消費者教育講座を開催するなど、消費者教育を推進する。

また、消費生活相談や「福岡市消費生活条例」に基づく事業者指導等を行い、消費者被害の防止・救済に努める。

100,032 千円

(98,824 千円)

主な事業

事業名	予算額 (千円)	事業内容	
		これまでの取組み	5年度の主な取組み
消費者相談・事業者指導	57,767	商品やサービスの契約等に関する消費生活相談において、助言やあっせんを行い、消費者被害の未然防止及び救済を図っている。 また、消費生活条例に基づく事業者指導等を実施している。	○消費生活相談の実施 ○相談・苦情をもとに迅速・適正な事業者への指導の実施
消費者教育・啓発	19,545	消費者トラブルの未然・拡大防止のために、出前講座など市民向け講座を開催するとともに、消費生活サポーターによる消費生活情報の提供など、消費者に対する教育・啓発を行っている。	☆若年者への消費者教育講座及び重点的な啓発の実施 ○高齢者、障がい者への消費者教育講座の実施 ○中学校、高等学校における消費者教育講座の実施 ○消費生活サポーター事業による高齢者等見守りの推進

3. コミュニティづくりの支援

ア 住民主体のコミュニティづくりの支援

自治協議会や自治会・町内会が行う地域活動等を支援することにより、「共創」による持続可能な地域コミュニティづくりを推進する。

また、コミュニティ活動の拠点である公民館の整備を進めるとともに、多様な主体の連携促進や地域活動の担い手の育成、地域のデジタル化の支援に取り組む。

1,390,768 千円

(1,422,956 千円)

主な事業

事業名	予算額 (千円)	事業内容	
		これまでの取組み	5年度の主な取組み
コミュニティ活動支援	582,269	平成28年度及び令和元年度に自治協議会共創補助金を拡充し、令和4年度に補助金の使途(まちづくり基本事業等)を柔軟化した。 また、自治会・町内会が行う幅広い活動を支援するため、令和4年度に町内会活動支援事業補助金を創設した。	○自治協議会が行う住民主体のコミュニティづくりの支援 ・共創自治協議会事業 ○自治会・町内会が行う地域の活性化や課題解決のための活動への助成 ・町内会活動支援事業
コミュニティ活動の環境づくり	39,659	地域活動に取り組む企業等の普及拡大を図るなど、企業や商店街、NPO、学校などと地域をつなぐ「共創」の取組みを推進した。 また、自治に関する市民啓発とコミュニティの魅力向上に向けた取組み、市民が安心してコミュニティ活動を行うための保険制度等を実施している。	○地域活動の専門家派遣等による共創の取組みの推進 ○地域活動の意義や役割、魅力などを発信 ・地域コミュニティサイトの運営 ・“共創”自治協議会サミットの開催 ★地域活動の再開・活性化のきっかけとなるような、地域防災にも役立つ活動メニューを提供 ○市民活動保険制度
コミュニティ活動の場づくり	53,788	地域コミュニティの形成・発展を担う自治会・町内会の活動拠点である地域集会施設の新築等への助成等を行っている。	○地域集会施設の新築、増改築や借上等への助成 ☆空き家を地域集会施設として活用する際の建物改修費用を助成
コミュニティと連携した業務の推進	153,689	自治協議会や自治会・町内会等と連携して、市政だより等の配布とともに広報物回覧等の業務を実施している。	○自治協議会等と連携して、市政だより等の広報物配布業務を実施

事業名	予算額 (千円)	事業内容	
		これまでの取組み	5年度の主な取組み
公民館主催事業 (担い手づくり等)	11,111	公民館において、ロビー機能や図書を活用した事業のほか、Wi-Fi 環境整備事業を展開するなど、地域住民の活動と交流の拠点としての公民館の活用促進を図るとともに、学校、地域と連携し子どもの健全育成事業の充実を図っている。	○公民館による地域活動の担い手の育成や Wi-Fi を活用した地域のデジタル化支援などを実施
公民館整備	486,404	地域における生涯学習とコミュニティ活動の拠点施設である公民館の規模を100坪から150坪に拡大する増改築を計画的に実施し、施設面での機能充実を図っている。	○公民館の規模を100坪から150坪に拡大する建替等を計画的に実施 ・設計2館、建設1館 ○新設公民館の木造化 ・建設1館

イ 市民公益活動の推進

NPO・ボランティア交流センターを拠点として、活動や交流の場の提供並びに情報発信を行うとともに、NPO活動支援基金を活用した公益活動への助成や共働の推進等により、市民公益活動を支援する。

また、NPO法人の認証・認定業務における、情報提供や相談対応等のきめ細かな支援により、NPO活動の活性化を促進する。

104,692千円

(105,348千円)

主な事業

事業名	予算額 (千円)	事業内容	
		これまでの取組み	5年度の主な取組み
NPO・ボランティア交流センターの管理運営等	71,001	NPO・ボランティア交流センターを移転・拡充し、市民公益活動に関する情報の提供・交流の場としての機能を強化するとともに、相談対応や講座・交流会等を実施し、NPOやボランティアなどの活動を支援している。	○NPO・ボランティア交流センターにおける情報・交流の場の提供 ○NPO・ボランティアに関する相談対応、講座・交流会等の実施

事業名	予算額 (千円)	事業内容	
		これまでの取組み	5年度の主な取組み
NPO・ボランティア 活動支援	19,420	NPO活動支援基金を活用してNPOの公益的な活動へ助成を行っている。 また、NPO等と市の共働に取り組むなど、多様な主体による共働を推進している。	○NPO活動支援基金を活用したNPO活動への補助金助成 ○市民公益活動の担い手の発掘・育成等の実施 ○共働事業の相談等の支援
NPO法人認証・ 認定業務	12,546	情報提供・相談対応などきめ細かな支援により、適正かつ円滑な認証・認定業務を実施している。	○NPO法人認証・認定業務 ○NPO法人の運営基盤強化のための専門相談・セミナー等の実施

4. 区行政の推進

ア 区の特性を活かしたまちづくりの推進

市民に最も身近な総合行政機関である区役所において、市民や地域の多様なニーズに対応した事業を地域と共働で企画・実施し、区の特性を活かしたまちづくりを進める。

231,247 千円

(211,762 千円)

主な事業

事業名	予算額 (千円)	事業内容	
		これまでの取組み	5年度の主な取組み
区の魅力づくり	138,162	区の特性或実情に応じた魅力あるまちづくりを推進するため、市民参画による区の特性を活かした事業を実施している。	○市民参画による区の特性を活かしたまちづくり事業を各区で実施
区政の振興	57,309	裁量予算として多岐にわたる地域ニーズや行政課題に柔軟な対応を行っている。	○道路、公園等の補修などの緊急対応 ○まちの活性化などの地域ニーズへの迅速な対応
地域参画	10,711	地域課題の解決に向けて実施する事業について、事業の企画立案の段階から住民が直接参画することで、事業内容への住民ニーズの適切な反映、納得性の向上を図っている。	○地域住民が意思決定に参画する区役所事業を各区で実施

イ 市民サービスの向上

マイナンバー制度への対応として個人番号カードの円滑な交付を推進するとともに、コンビニエンスストアにおける各種証明書の自動交付サービスの利用促進や、ICTを活用した手続きの簡素化・待ち時間の短縮など、市民の利便性向上と区役所における窓口サービスの充実を図る。

891,352 千円
(888,121 千円)

主な事業

事業名	予算額 (千円)	事業内容	
		これまでの取組み	5年度の主な取組み
区役所窓口の改善	245,311	<p>令和元年度から引越し手続きのオンライン予約サービスを開始し、改善しながら、待ち時間の短縮等を図っている。</p> <p>マイナンバーカードを活用した、申請書自動作成機や住民票の写し等の証明書自動交付機（マルチコピー機）を中央区、博多区役所等に設置し、利便性の向上を図っている。</p> <p>全区役所にご遺族サポート窓口を設置し、手続きの案内を行っている。</p>	<p>○引越し手続きのオンライン予約サービスの利用促進</p> <p>☆南区、城南区、早良区、西区役所に証明書自動交付機を設置</p> <p>☆自動交付機による証明書の交付手数料を期間限定で10円に減額</p>
個人番号カードの円滑な交付	646,041	<p>通知カードを送付し、平成28年1月からはマイナンバーカードの交付を開始するとともに、運用体制の整備を行っている。</p>	<p>○区役所・出張所・マイナンバーカード臨時交付センターにおける交付を推進</p>

5. スポーツの振興

スポーツを通じたところと体の健康づくりに地域やアビスパ福岡をはじめとしたプロスポーツチーム等と連携を図りながら取り組む。

市民総合スポーツ大会の開催や身近な場所で様々なスポーツを体験できる機会の提供など、子どもから高齢者まで市民がスポーツ・レクリエーション活動に親しめる環境づくりやスポーツを通じた国際交流を進める。

また、1万人を超える市民ランナーが参加する「福岡マラソン」や約40万人から50万人の来場を見込む「世界水泳選手権福岡大会・世界マスターズ水泳選手権九州大会」を開催する。

13,289,549 千円

(6,498,869 千円)

主な事業

事業名	予算額 (千円)	事業内容	
		これまでの取組み	5年度の主な取組み
大規模 スポーツ大会の 開催支援・準備	8,612,906	令和5年開催の世界水泳選手権福岡大会及び世界マスターズ水泳選手権九州大会の開催準備等を行っている。	☆世界水泳選手権福岡大会 及び世界マスターズ水泳選手権九州大会の開催
福岡マラソン開催	127,722	平成26年から「福岡マラソン」を開催し、市民スポーツの「する」「みる」「ささえる」に寄与している。	○「福岡マラソン2023」の開催
スポーツ施設の 運営・維持管理	4,250,489	総合体育館、市民体育館、地区体育館、市民プールなどスポーツ施設の管理運営及び改修工事等を実施している。	★城南体育館の改修 ☆今宿野外活動センター民間活力導入検討 ○スポーツ施設の管理運営 ○スポーツ施設の改修工事等
プロスポーツチーム等との連携	96,842	アビスパ福岡をはじめとしたプロスポーツチーム等と連携し、各種スポーツ教室や観戦招待、イベントなどを実施している。	○子ども体験教室 ○健康教室 ○観戦招待 等
各種スポーツ大会等の開催・支援	65,381	市民スポーツ・レクリエーションの普及振興を図るため、各種スポーツ大会等の開催及び開催支援を行っている。	☆子どものスポーツきっかけづくり事業 ○市民総合スポーツ大会 ○金鷲旗・玉竜旗高校柔剣道大会 等

6. 男女共同参画の推進

「福岡市男女共同参画基本計画（第4次）」及び「福岡市働く女性の活躍推進計画（第2次）」に基づき、地域や若年層への男女共同参画意識の啓発や、企業におけるワーク・ライフ・バランスの普及・促進など、諸施策の推進に全庁をあげて取り組む。

また、不妊治療等と仕事の両立に関する企業への啓発や、男性の育児休業の取得促進、女性の起業支援を行うなど、女性がその個性と能力を十分に発揮し活躍できるよう取り組む。

さらに、「女性の視点を活かした防災ミニブック」を活用した講座等を実施し、防災及び男女共同参画の意識啓発に取り組むとともに、コロナ下で困難や不安を抱える女性に対する相談機会の提供等の支援を行う。

男女共同参画推進センターにおいては、拠点施設として、各種事業を推進するとともに、関係団体等と連携しながら市民の男女共同参画推進活動を支援する。

212,166 千円

主な事業

(200,360 千円)

事業名	予算額 (千円)	事業内容	
		これまでの取組み	5年度の主な取組み
男女共同参画推進	24,352	男女共同参画の意識啓発を行うとともに、地域の取組み支援や地域の女性リーダー育成を行っている。 性別にかかわらず個性と能力を發揮できるよう、中学校でセミナーを実施している。 「女性の視点を活かした防災ミニブック」を活用した講座等を実施している。	○男女共同参画社会に関する意識調査の実施（5年毎） ○地域の男女共同参画推進活動支援 ○社会人講師派遣による中学生向け出前セミナーの実施 ○「防災ミニブック」を活用した講座等の実施 ○コロナ下で困難や不安を抱える女性への支援
女性活躍推進	21,153	働く場における女性の活躍を推進するため、「見える化サイト」の推進やセミナー等を開催するとともに、再就職を目指す女性や、働く女性向けのスキルアップ講座等を実施している。	★女性特有の健康課題や不妊治療等と仕事の両立支援 ○男性の育児休業の取得促進に向けた取組み支援 ○女性のための起業支援 ○企業における女性活躍への取組みの「見える化」を推進 ○再就職やリーダーを目指す女性向け講座の実施
男女共同参画推進センター事業	164,395	男女共同参画推進センター「アミカス」を拠点として、市民等の活動や交流の場を提供するとともに、男女共同参画推進に向けた各種事業を実施している。	○施設の管理運営 ○講座・講演会の開催 ○相談（総合相談、DV相談、男性相談、法律相談等） ○地域及び市民グループ活動支援 ○図書、情報提供

7. 人権行政の推進

全ての人の人権が尊重される社会の実現に向け、全庁をあげて人権尊重の視点に立った行政の推進に努める。

また、「福岡市人権教育・啓発基本計画」に基づき、あらゆる人権問題の解決に向けた取組みを推進するとともに、性的マイノリティ支援及び若年層の人権啓発事業への参加促進を図る。

地域においては、人権のまちづくり館を拠点とした地域交流や人権啓発事業等に取り組む。

543,326 千円

(525,201 千円)

主な事業

事業名	予算額 (千円)	事業内容	
		これまでの取組み	5年度の主な取組み
人権施策の総合的かつ計画的な推進	9,241	全ての人の人権が尊重される社会の実現に向け、全庁をあげて人権尊重の視点に立った行政を推進するとともに、人権教育・啓発にかかる施策を効果的に推進している。	<ul style="list-style-type: none"> ○「福岡市人権教育・啓発基本計画」の推進 ○「人権尊重の視点に立った行政の推進に関する指針」の職員への周知と理解の徹底 ○パートナーシップ宣誓制度、啓発週間の新設など、性的マイノリティ支援の推進
人権啓発センター事業	86,038	あらゆる人権問題の解決に向けて、人権啓発の一層の推進と市民の自発的な取組みを支援するための事業を行っている。特に若年層の人権啓発事業への参加促進を推進している。	<ul style="list-style-type: none"> ○啓発事業 人権尊重週間行事、人権啓発フェスティバル、講座・講演会、若年層の参加促進事業の実施 ○企業・指定管理者などへの研修 ○人権相談・利用登録団体支援等
人権のまちづくり館等の運営	216,661	人権のまちづくり館及び市立集会所において、差別のない、人権が尊重される社会の実現に寄与するため、地域交流や人権啓発事業等を行うとともに、自立支援等の各種相談を行っている。	<ul style="list-style-type: none"> ○地域交流、人権啓発等の講座・講演会などを開催 ○自立支援等の各種相談を実施
人権のまちづくり館等の維持管理	209,388	人権のまちづくり館及び市立集会所等の維持管理を行っている。	<ul style="list-style-type: none"> ○人権のまちづくり館及び市立集会所等の維持管理(外壁改修工事等)

(6) 款項目別説明資料
ア. 一般会計（歳入）

予算案 説明書 (その1) の掲載 ページ	款	項	目	令和5年度 予 算 額 (A) 千円	令和4年度 予 算 額 (B) 千円	差引増減 (A) - (B) (C) 千円
48~50	18 使用料及び 手 数 料	1 使 用 料	1 総務使用料	657,260	665,076	△7,816
58~59		2 手 数 料	1 総務手数料	333,734	554,751	△221,017
68~70	19 国庫支出金	2 国庫補助金	1 総 務 費 国庫補助金	843,339	827,521	15,818
82			12 緊急経済 対 策 費 国庫補助金	112,441	-	112,441
83		3 委 託 金	1 総 務 費 委 託 金	21,176	23,409	△2,233
86	20 県支出金	2 県補助金	1 総 務 費 県補助金	16,336	16,037	299
96		3 委 託 金	1 総 務 費 委 託 金	1,590	1,600	△10

(単位：千円)

対前年度 伸 率 (C) / (B) %	説 明 () 内は前年度予算額																																																												
△ 1.2	<table border="0"> <tr><td>男女共同参画推進センター使用料</td><td>9,313</td><td>(</td><td>9,313</td><td>)</td></tr> <tr><td>地域交流センター使用料</td><td>71,009</td><td>(</td><td>74,083</td><td>)</td></tr> <tr><td>庁舎等使用料</td><td>76,382</td><td>(</td><td>72,081</td><td>)</td></tr> <tr><td>人権のまちづくり館使用料</td><td>140</td><td>(</td><td>140</td><td>)</td></tr> <tr><td>市民体育館使用料</td><td>11,200</td><td>(</td><td>11,200</td><td>)</td></tr> <tr><td>野外活動センター使用料</td><td>432</td><td>(</td><td>432</td><td>)</td></tr> <tr><td>地区体育施設使用料</td><td>331,917</td><td>(</td><td>343,084</td><td>)</td></tr> <tr><td>社領スポーツ広場使用料</td><td>2,865</td><td>(</td><td>2,865</td><td>)</td></tr> <tr><td>ももち体育館使用料</td><td>20,000</td><td>(</td><td>20,000</td><td>)</td></tr> <tr><td>公民館使用料</td><td>2,122</td><td>(</td><td>2,122</td><td>)</td></tr> <tr><td>市民センター使用料</td><td>115,315</td><td>(</td><td>113,191</td><td>)</td></tr> <tr><td>千早駅前駐車場使用料</td><td>16,565</td><td>(</td><td>16,565</td><td>)</td></tr> </table>	男女共同参画推進センター使用料	9,313	(9,313)	地域交流センター使用料	71,009	(74,083)	庁舎等使用料	76,382	(72,081)	人権のまちづくり館使用料	140	(140)	市民体育館使用料	11,200	(11,200)	野外活動センター使用料	432	(432)	地区体育施設使用料	331,917	(343,084)	社領スポーツ広場使用料	2,865	(2,865)	ももち体育館使用料	20,000	(20,000)	公民館使用料	2,122	(2,122)	市民センター使用料	115,315	(113,191)	千早駅前駐車場使用料	16,565	(16,565)
男女共同参画推進センター使用料	9,313	(9,313)																																																									
地域交流センター使用料	71,009	(74,083)																																																									
庁舎等使用料	76,382	(72,081)																																																									
人権のまちづくり館使用料	140	(140)																																																									
市民体育館使用料	11,200	(11,200)																																																									
野外活動センター使用料	432	(432)																																																									
地区体育施設使用料	331,917	(343,084)																																																									
社領スポーツ広場使用料	2,865	(2,865)																																																									
ももち体育館使用料	20,000	(20,000)																																																									
公民館使用料	2,122	(2,122)																																																									
市民センター使用料	115,315	(113,191)																																																									
千早駅前駐車場使用料	16,565	(16,565)																																																									
△ 39.8	<table border="0"> <tr><td>戸籍住民基本台帳等手数料</td><td>333,733</td><td>(</td><td>554,750</td><td>)</td></tr> <tr><td>NPO法人関連諸証明手数料</td><td>1</td><td>(</td><td>1</td><td>)</td></tr> </table>	戸籍住民基本台帳等手数料	333,733	(554,750)	NPO法人関連諸証明手数料	1	(1)																																																		
戸籍住民基本台帳等手数料	333,733	(554,750)																																																									
NPO法人関連諸証明手数料	1	(1)																																																									
1.9	<table border="0"> <tr><td>女性活躍推進関係補助金</td><td>13,720</td><td>(</td><td>11,092</td><td>)</td></tr> <tr><td>隣保館運営費等補助金</td><td>67,086</td><td>(</td><td>67,157</td><td>)</td></tr> <tr><td>地方改善施設整備費補助金</td><td>24,729</td><td>(</td><td>23,827</td><td>)</td></tr> <tr><td>都市計画調査費補助金</td><td>2,900</td><td>(</td><td>-</td><td>)</td></tr> <tr><td>防災対策事業費補助金</td><td>2,434</td><td>(</td><td>4,685</td><td>)</td></tr> <tr><td>番号制度関係補助金</td><td>727,652</td><td>(</td><td>713,860</td><td>)</td></tr> <tr><td>デジタル基盤改革支援補助金</td><td>4,818</td><td>(</td><td>-</td><td>)</td></tr> <tr><td>教育施設等騒音防止対策事業費補助金</td><td>-</td><td>(</td><td>6,900</td><td>)</td></tr> </table>	女性活躍推進関係補助金	13,720	(11,092)	隣保館運営費等補助金	67,086	(67,157)	地方改善施設整備費補助金	24,729	(23,827)	都市計画調査費補助金	2,900	(-)	防災対策事業費補助金	2,434	(4,685)	番号制度関係補助金	727,652	(713,860)	デジタル基盤改革支援補助金	4,818	(-)	教育施設等騒音防止対策事業費補助金	-	(6,900)																				
女性活躍推進関係補助金	13,720	(11,092)																																																									
隣保館運営費等補助金	67,086	(67,157)																																																									
地方改善施設整備費補助金	24,729	(23,827)																																																									
都市計画調査費補助金	2,900	(-)																																																									
防災対策事業費補助金	2,434	(4,685)																																																									
番号制度関係補助金	727,652	(713,860)																																																									
デジタル基盤改革支援補助金	4,818	(-)																																																									
教育施設等騒音防止対策事業費補助金	-	(6,900)																																																									
皆増	新型コロナウイルス感染症対応地方創生臨時交付金																																																												
△ 9.5	<table border="0"> <tr><td>人権啓発活動費委託金</td><td>6,603</td><td>(</td><td>7,232</td><td>)</td></tr> <tr><td>中長期在留者住居地届出等事務委託金</td><td>14,573</td><td>(</td><td>16,177</td><td>)</td></tr> </table>	人権啓発活動費委託金	6,603	(7,232)	中長期在留者住居地届出等事務委託金	14,573	(16,177)																																																		
人権啓発活動費委託金	6,603	(7,232)																																																									
中長期在留者住居地届出等事務委託金	14,573	(16,177)																																																									
1.9	<table border="0"> <tr><td>福岡県若年者専修学校等技能習得資金補助金</td><td>2,177</td><td>(</td><td>1,977</td><td>)</td></tr> <tr><td>福岡県消費者行政推進事業補助金</td><td>13,754</td><td>(</td><td>13,810</td><td>)</td></tr> <tr><td>福岡県市町村洪水ハザードマップ充実支援事業補助金</td><td>155</td><td>(</td><td>-</td><td>)</td></tr> <tr><td>生活安全対策事業費補助金</td><td>250</td><td>(</td><td>250</td><td>)</td></tr> </table>	福岡県若年者専修学校等技能習得資金補助金	2,177	(1,977)	福岡県消費者行政推進事業補助金	13,754	(13,810)	福岡県市町村洪水ハザードマップ充実支援事業補助金	155	(-)	生活安全対策事業費補助金	250	(250)																																								
福岡県若年者専修学校等技能習得資金補助金	2,177	(1,977)																																																									
福岡県消費者行政推進事業補助金	13,754	(13,810)																																																									
福岡県市町村洪水ハザードマップ充実支援事業補助金	155	(-)																																																									
生活安全対策事業費補助金	250	(250)																																																									
△ 0.6	<table border="0"> <tr><td>登山歩道施設費委託金</td><td>80</td><td>(</td><td>80</td><td>)</td></tr> <tr><td>統計調査費委託金</td><td>1,399</td><td>(</td><td>1,409</td><td>)</td></tr> <tr><td>自衛官募集事務費委託金</td><td>111</td><td>(</td><td>111</td><td>)</td></tr> </table>	登山歩道施設費委託金	80	(80)	統計調査費委託金	1,399	(1,409)	自衛官募集事務費委託金	111	(111)																																													
登山歩道施設費委託金	80	(80)																																																									
統計調査費委託金	1,399	(1,409)																																																									
自衛官募集事務費委託金	111	(111)																																																									

予算案 説明書 (その1) の掲載 ページ	款	項	目	令和5年度 予 算 額 (A) 千円	令和4年度 予 算 額 (B) 千円	差引増減 (A) - (B) (C) 千円	
98	21 財産収入	1 財産運用 収 入	1 財産貸付 収 入	105,878	87,384	18,494	
98~99			2 利子及び 配 当 金	52,866	38,235	14,631	
102			3 特許権等 運用収入	10	10	-	
102		2 財産売払 収 入	1 不 動 産 売払収入	385,300	409,454	△24,154	
102~103			2 物品売払 収 入	-	1	△1	
103		22 寄 附 金	1 寄 附 金	1 総 務 費 寄 附 金	319,211	10,768	308,443
107		23 繰 入 金	4 スポーツ 振興基金 繰 入 金	1 スポーツ 振興基金 繰 入 金	6,745,503	1,000,000	5,745,503
108				5 NPO活動 支援基金 繰 入 金	1 NPO活動 支援基金 繰 入 金	7,033	13,389

(単位：千円)

対前年度 伸 率 (C) / (B) %	説 明 () 内は前年度予算額
21. 2	土地貸付収入 区役所用地の貸付収入 70,852 (53,598) 地域交流センター用地等の貸付収入 6,768 (6,768) 警察署用地の貸付収入 6,757 (6,757) 建物等貸付収入 区役所建物の貸付収入 3,162 (3,040) 警固公園安全安心センターの貸付収入 1,456 (1,456) なみきスクエアの貸付収入 7,128 (7,128) 総合体育館の貸付収入 3,099 (3,099) 福岡市スポーツ協会事務所等の貸付収入 2,755 (2,755) 早良南地域交流センターの貸付収入 3,901 (2,783)
38. 3	ユニバーシアード福岡大会記念スポーツ振興基金利子収入 45,869 (30,768) NPO活動支援基金利子収入 150 (171) 災害救助基金利子収入 6,847 (7,296)
-	著作権使用料
△ 5. 9	土地建物売払収入 公民館跡地の売払収入 384,800 (408,954) 【土地の処分】 ・所在地 福岡市早良区室見五丁目9番 ・地目 宅地 ・面積 約1,300平方メートル ・予算額 3億8,480万円 集会所建物の売払収入 500 (500)
皆減	不要物品等の売払収入
著増	NPO活動支援事業寄附金 5,211 (3,768) スポーツ振興推進事業寄附金 314,000 (7,000)
574. 6	スポーツ振興基金受入金
△ 47. 5	NPO活動支援基金受入金

予算案 説明書 (その1) の掲載 ページ	款	項	目	令和5年度 予 算 額 (A) 千円	令和4年度 予 算 額 (B) 千円	差引増減 (A) - (B) (C) 千円
111		22 土地開発 基金 繰入金	1 土地開発 基金 繰入金	850,000	-	850,000
113~114	25 諸収入	2 保険料収入	1 保険料収入	152,970	136,467	16,503
114		4 貸付金 元利収入	1 総務費 貸付金 元利収入	800	1,000	△200
115		5 預託金 元利収入	1 総務費 預託金 元利収入	1,844	2,807	△963
116		7 弁償金	1 弁償金	20	19	1
117		10 受託事業 収入	1 総務費 受託事業 収入	1,620	1,476	144
119		12 雑入	2 総務費雑入	353,226	197,867	155,359
123			13 その他の 雑入	83,321	62,379	20,942
123		▲ 納付金	▲ 納付金	-	86,541	△86,541

(単位：千円)

対前年度 伸 率 (C) / (B) %	説 明 () 内は前年度予算額	
皆増	土地開発基金受入金	
12.1	雇用保険法に基づく保険料収入 厚生年金保険法に基づく保険料収入	8,374 (4,618) 144,596 (131,849)
△ 20.0	若年者専修学校等技能習得資金貸付金回収金 消費者訴訟資金貸付金回収金	300 (500) 500 (500)
△ 34.3	地域集会施設用地購入金融資金元利収入	
5.3	貸出図書紛失による弁償金等	
9.8	広報物配布業務に伴う受託収入	
78.5	合同庁舎管理費負担金 スポーツ振興くじ助成金	341,226 (185,867) 12,000 (12,000)
33.6	区役所の広告料等	
皆減	健康保険法に基づく保険料収入	

予算案 説明書 (その1) の掲載 ページ	款	項	目	令和5年度 予 算 額 (A) 千円	令和4年度 予 算 額 (B) 千円	差引増減 (A) - (B) (C) 千円
124	26 市 債	1 市 債	1 総 務 債	3,804,000	2,035,000	1,769,000
127			▲ 災害復旧債	-	93,000	△93,000
歳 入 合 計				14,849,478	6,264,191	8,585,287

(単位：千円)

対前年度 伸 率 (C) / (B) %	説 明 () 内は前年度予算額
86.9	スポーツ施設整備債 1,108,000 (429,000) 社会教育施設整備債 1,131,000 (728,000) 庁舎建設債 1,051,000 (471,000) 人権のまちづくり館整備債 15,000 (-) 集会所等施設整備債 46,000 (-) 防災対策事業債 453,000 (407,000)
皆減	社会教育施設災害復旧債
137.1	

イ. 一般会計（歳出）

予算案 説明書 (その1) の掲載 ページ	款	項	目	令和5年度 予 算 額 (A) 千円	令和4年度 予 算 額 (B) 千円	差引増減 (A) - (B) (C) 千円
132~141	2 総 務 費	1 総務管理費	1 一般管理費	4,171	4,558	△387
164~167			13 男女共同 参画推進費	212,166	200,360	11,806

(単位：千円)

対前年度 伸率 (C) / (B) %	説 明 () 内は前年度予算額																																																																																				
△ 8.5	<table> <tr> <td>1 一般職職員給与費等</td> <td>2,298</td> <td>(2,337)</td> </tr> <tr> <td>一般職職員・1人 (うち会計年度任用職員・1人)</td> <td></td> <td></td> </tr> <tr> <td> 関連歳入</td> <td></td> <td></td> </tr> <tr> <td> (25) 諸収入</td> <td>174</td> <td></td> </tr> <tr> <td> 雇用保険料収入</td> <td>9</td> <td></td> </tr> <tr> <td> 厚生年金保険料収入</td> <td>165</td> <td></td> </tr> <tr> <td>2 経常事務経費</td> <td>1,873</td> <td>(2,221)</td> </tr> </table>	1 一般職職員給与費等	2,298	(2,337)	一般職職員・1人 (うち会計年度任用職員・1人)			関連歳入			(25) 諸収入	174		雇用保険料収入	9		厚生年金保険料収入	165		2 経常事務経費	1,873	(2,221)																																																															
1 一般職職員給与費等	2,298	(2,337)																																																																																			
一般職職員・1人 (うち会計年度任用職員・1人)																																																																																					
関連歳入																																																																																					
(25) 諸収入	174																																																																																				
雇用保険料収入	9																																																																																				
厚生年金保険料収入	165																																																																																				
2 経常事務経費	1,873	(2,221)																																																																																			
5.9	<table> <tr> <td>1 一般職職員給与費等</td> <td>58,238</td> <td>(60,488)</td> </tr> <tr> <td>一般職職員・17人 (うち会計年度任用職員・17人)</td> <td></td> <td></td> </tr> <tr> <td> 関連歳入</td> <td></td> <td></td> </tr> <tr> <td> (25) 諸収入</td> <td>4,287</td> <td></td> </tr> <tr> <td> 雇用保険料収入</td> <td>222</td> <td></td> </tr> <tr> <td> 厚生年金保険料収入</td> <td>4,065</td> <td></td> </tr> <tr> <td>2 男女共同参画推進経費</td> <td>37,003</td> <td>(25,738)</td> </tr> <tr> <td> 男女共同参画地域づくり事業</td> <td>598</td> <td>(876)</td> </tr> <tr> <td> 女性活躍推進事業</td> <td>16,166</td> <td>(10,024)</td> </tr> <tr> <td> 女性の視点を活かした防災事業</td> <td>561</td> <td>(436)</td> </tr> <tr> <td> 女性のためのつながりサポート事業</td> <td>10,000</td> <td>(10,000)</td> </tr> <tr> <td> その他経費</td> <td>9,678</td> <td>(4,402)</td> </tr> <tr> <td> 関連歳入</td> <td></td> <td></td> </tr> <tr> <td> (19) 国庫支出金</td> <td>13,720</td> <td></td> </tr> <tr> <td> 女性活躍推進関係補助金</td> <td></td> <td></td> </tr> <tr> <td> (25) 諸収入</td> <td>570</td> <td></td> </tr> <tr> <td> その他の雑入</td> <td></td> <td></td> </tr> <tr> <td>3 男女共同参画推進センター経費</td> <td>116,925</td> <td>(114,134)</td> </tr> <tr> <td> 男女共同参画推進センターアミカスの管理運営</td> <td>104,537</td> <td>(100,912)</td> </tr> <tr> <td> 市民グループ活動支援</td> <td>655</td> <td>(655)</td> </tr> <tr> <td> その他事業</td> <td>11,733</td> <td>(12,567)</td> </tr> <tr> <td> 関連歳入</td> <td></td> <td></td> </tr> <tr> <td> (18) 使用料及び手数料</td> <td>10,978</td> <td></td> </tr> <tr> <td> 男女共同参画推進センター使用料</td> <td>9,313</td> <td></td> </tr> <tr> <td> 庁舎等使用料</td> <td>1,665</td> <td></td> </tr> <tr> <td> (25) 諸収入</td> <td>2,095</td> <td></td> </tr> <tr> <td> 弁償金</td> <td>10</td> <td></td> </tr> <tr> <td> その他の雑入</td> <td>2,085</td> <td></td> </tr> </table>	1 一般職職員給与費等	58,238	(60,488)	一般職職員・17人 (うち会計年度任用職員・17人)			関連歳入			(25) 諸収入	4,287		雇用保険料収入	222		厚生年金保険料収入	4,065		2 男女共同参画推進経費	37,003	(25,738)	男女共同参画地域づくり事業	598	(876)	女性活躍推進事業	16,166	(10,024)	女性の視点を活かした防災事業	561	(436)	女性のためのつながりサポート事業	10,000	(10,000)	その他経費	9,678	(4,402)	関連歳入			(19) 国庫支出金	13,720		女性活躍推進関係補助金			(25) 諸収入	570		その他の雑入			3 男女共同参画推進センター経費	116,925	(114,134)	男女共同参画推進センターアミカスの管理運営	104,537	(100,912)	市民グループ活動支援	655	(655)	その他事業	11,733	(12,567)	関連歳入			(18) 使用料及び手数料	10,978		男女共同参画推進センター使用料	9,313		庁舎等使用料	1,665		(25) 諸収入	2,095		弁償金	10		その他の雑入	2,085	
1 一般職職員給与費等	58,238	(60,488)																																																																																			
一般職職員・17人 (うち会計年度任用職員・17人)																																																																																					
関連歳入																																																																																					
(25) 諸収入	4,287																																																																																				
雇用保険料収入	222																																																																																				
厚生年金保険料収入	4,065																																																																																				
2 男女共同参画推進経費	37,003	(25,738)																																																																																			
男女共同参画地域づくり事業	598	(876)																																																																																			
女性活躍推進事業	16,166	(10,024)																																																																																			
女性の視点を活かした防災事業	561	(436)																																																																																			
女性のためのつながりサポート事業	10,000	(10,000)																																																																																			
その他経費	9,678	(4,402)																																																																																			
関連歳入																																																																																					
(19) 国庫支出金	13,720																																																																																				
女性活躍推進関係補助金																																																																																					
(25) 諸収入	570																																																																																				
その他の雑入																																																																																					
3 男女共同参画推進センター経費	116,925	(114,134)																																																																																			
男女共同参画推進センターアミカスの管理運営	104,537	(100,912)																																																																																			
市民グループ活動支援	655	(655)																																																																																			
その他事業	11,733	(12,567)																																																																																			
関連歳入																																																																																					
(18) 使用料及び手数料	10,978																																																																																				
男女共同参画推進センター使用料	9,313																																																																																				
庁舎等使用料	1,665																																																																																				
(25) 諸収入	2,095																																																																																				
弁償金	10																																																																																				
その他の雑入	2,085																																																																																				

予算案 説明書 (その1) の掲載 ページ	款	項	目	令和5年度 予 算 額 (A) 千円	令和4年度 予 算 額 (B) 千円	差引増減 (A) - (B) (C) 千円
166~169			14 人 権 施 策 推 進 費	543,326	525,201	18,125

(単位：千円)

対前年度 伸率 (C) / (B) %	説 明 () 内は前年度予算額
3.5	1 一般職員給与費等 222,733 (214,086)
	一般職員・68人(うち会計年度任用職員・47人)
	関連歳入
	(19) 国庫支出金 52,916
	隣保館運営費等補助金
	(25) 諸収入 11,257
	雇用保険料収入 732
	厚生年金保険料収入 10,525
	2 人権企画推進費 20,167 (25,050)
	人権施策の総合的かつ計画的な推進 9,241 (12,593)
	その他経費 10,926 (12,457)
	関連歳入
	(19) 国庫支出金 161
	人権啓発活動費委託金
	3 人権啓発センター費 68,283 (68,944)
	人権啓発・人権相談等事業 47,929 (48,937)
	企業啓発・研修 2,493 (2,093)
	その他経費 17,861 (17,914)
	関連歳入
	(19) 国庫支出金 6,442
	人権啓発活動費委託金
	(21) 財産収入 10
	著作権使用料
	4 人権のまちづくり館等事業費 232,143 (217,121)
	ア 経常運営費 26,209 (25,317)
人権のまちづくり館等経常運営費 22,570 (21,678)	
その他事務費 3,639 (3,639)	
イ 施設管理費 205,934 (191,804)	
人権のまちづくり館・集会所等の施設の管理・整備費	
関連歳入	
(18) 使用料及び手数料 186	
庁舎等使用料 46	
人権のまちづくり館使用料 140	
(19) 国庫支出金 38,899	
隣保館運営費等補助金 14,170	
地方改善施設整備費補助金 24,729	
(20) 県支出金 2,177	
福岡県若年者専修学校等技能習得資金補助金	
(21) 財産収入 500	
土地建物売払収入	
(25) 諸収入 308	
若年者専修学校等技能習得資金貸付金 300	
その他の雑入 8	
(26) 市債 61,000	
人権のまちづくり館整備債 15,000	
集会所等施設整備債 46,000	

予算案 説明書 (その1) の掲載 ページ	款	項	目	令和5年度 予 算 額 (A) 千円	令和4年度 予 算 額 (B) 千円	差引増減 (A) - (B) (C) 千円
168~173			15 ス ポ ー ツ 振 興 推 進 費	13,289,549	6,498,869	6,790,680

(単位：千円)

対前年度 伸率 (C) / (B) %	説 明 () 内は前年度予算額
104.5	1 一般職職員給与費等 38,704 (38,664) 一般職職員・14人 (うち会計年度任用職員・14人)
	関連歳入 (25) 諸収入 2,883 雇用保険料収入 147 厚生年金保険料収入 2,736
	2 スポーツ振興推進費 51,474 (92,355) スポーツ推進委員経費 27,916 (27,916) その他経費 23,558 (64,439)
	3 スポーツ施設費 4,243,536 (4,066,211) スポーツ施設の管理運営 2,887,319 (2,794,202) スポーツ施設整備 1,315,955 (1,241,476) 今宿野外活動センター民間活力導入検討 23,760 (14,141) その他経費 16,502 (16,392)
	関連歳入 (18) 使用料及び手数料 405,227 庁舎等使用料 38,813 市民体育館使用料 11,200 野外活動センター使用料 432 地区体育施設使用料 331,917 社領スポーツ広場使用料 2,865 ももち体育館使用料 20,000 (20) 県支出金 80 登山歩道施設費委託金 (21) 財産収入 3,099 建物等貸付収入 (25) 諸収入 1,123 その他の雑入 (26) 市債 1,108,000 スポーツ施設整備債
	4 スポーツ振興事業費 8,955,835 (2,301,639) 大規模スポーツ大会の開催支援・準備 8,598,785 (1,964,067) 福岡マラソン開催 117,111 (110,112) 福岡市スポーツ協会に対する補助金 90,416 (80,416) プロスポーツチーム等との連携 96,842 (98,726) 各種スポーツ大会の開催・支援 50,381 (46,018) その他経費 2,300 (2,300)
	関連歳入 (21) 財産収入 48,624 建物等貸付収入 2,755 ユニバーシアード福岡大会記念スポーツ振興基金利子収入 45,869 (22) 寄附金 314,000 スポーツ振興推進事業寄附金 (23) 繰入金 6,745,503 スポーツ振興基金受入金 (25) 諸収入 26,196 スポーツ振興くじ助成金 12,000 その他の雑入 14,196

予算案 説明書 (その1) の掲載 ページ	款	項	目	令和5年度 予 算 額 (A) 千円	令和4年度 予 算 額 (B) 千円	差引増減 (A) - (B) (C) 千円
172~175			16 生 活 安 全 対 策 費	305,596	299,081	6,515
174~177			17 町 界 町 名 整 理 費	10,113	8,619	1,494

(単位：千円)

対前年度 伸率 (C) / (B) %	説 明 () 内は前年度予算額																																																																																																																																							
2.2	<table border="0"> <tr> <td data-bbox="357 344 1066 376">1 一般職職員給与費等</td> <td data-bbox="1082 344 1161 376">93,205</td> <td data-bbox="1235 344 1410 376">(93,634)</td> </tr> <tr> <td colspan="3" data-bbox="357 376 1066 407">一般職職員・27人(うち会計年度任用職員・27人)</td> </tr> <tr> <td data-bbox="357 407 1066 439"> [関連歳入</td> <td colspan="2" data-bbox="1082 407 1410 439"></td> </tr> <tr> <td data-bbox="357 439 1066 470"> (25) 諸収入</td> <td data-bbox="1082 439 1161 470">7,176</td> <td data-bbox="1235 439 1410 470"></td> </tr> <tr> <td data-bbox="357 470 1066 501"> 雇用保険料収入</td> <td data-bbox="1082 470 1161 501">368</td> <td data-bbox="1235 470 1410 501"></td> </tr> <tr> <td data-bbox="357 501 1066 533"> 厚生年金保険料収入</td> <td data-bbox="1082 501 1161 533">6,808</td> <td data-bbox="1235 501 1410 533"></td> </tr> <tr> <td data-bbox="357 568 1066 600">2 モラル・マナー向上市民啓発事業</td> <td data-bbox="1082 568 1161 600">5,496</td> <td data-bbox="1235 568 1410 600">(6,047)</td> </tr> <tr> <td colspan="3" data-bbox="357 600 1066 631">モラル・マナー向上広報啓発</td> </tr> <tr> <td data-bbox="357 667 1066 698">3 交通安全啓発経費</td> <td data-bbox="1082 667 1161 698">24,815</td> <td data-bbox="1235 667 1410 698">(25,330)</td> </tr> <tr> <td colspan="3" data-bbox="357 698 1066 730">交通安全の広報啓発</td> </tr> <tr> <td colspan="3" data-bbox="357 730 1066 761">交通安全の広報啓発</td> </tr> <tr> <td colspan="3" data-bbox="357 761 1066 792">自転車安全利用推進</td> </tr> <tr> <td colspan="3" data-bbox="357 792 1066 824">飲酒運転撲滅</td> </tr> <tr> <td data-bbox="357 824 1066 855"> [関連歳入</td> <td colspan="2" data-bbox="1082 824 1410 855"></td> </tr> <tr> <td data-bbox="357 855 1066 887"> (25) 諸収入</td> <td data-bbox="1082 855 1161 887">2,000</td> <td data-bbox="1235 855 1410 887"></td> </tr> <tr> <td colspan="3" data-bbox="357 887 1066 918"> その他の雑入</td> </tr> <tr> <td data-bbox="357 954 1066 985">4 防犯対策推進経費</td> <td data-bbox="1082 954 1161 985">82,397</td> <td data-bbox="1235 954 1410 985">(67,564)</td> </tr> <tr> <td colspan="3" data-bbox="357 985 1066 1016">防犯施策の総合的な推進</td> </tr> <tr> <td colspan="3" data-bbox="357 1016 1066 1048">地域防犯力の強化</td> </tr> <tr> <td colspan="3" data-bbox="357 1048 1066 1079">街頭防犯カメラ設置補助</td> </tr> <tr> <td colspan="3" data-bbox="357 1079 1066 1111">悪質な客引き対策</td> </tr> <tr> <td data-bbox="357 1111 1066 1142"> [関連歳入</td> <td colspan="2" data-bbox="1082 1111 1410 1142"></td> </tr> <tr> <td data-bbox="357 1142 1066 1173"> (21) 財産収入</td> <td data-bbox="1082 1142 1161 1173">8,213</td> <td data-bbox="1235 1142 1410 1173"></td> </tr> <tr> <td colspan="3" data-bbox="357 1173 1066 1205"> 土地貸付収入</td> </tr> <tr> <td colspan="3" data-bbox="357 1205 1066 1236"> 建物等貸付収入</td> </tr> <tr> <td data-bbox="357 1272 1066 1303">5 暴力追放啓発経費</td> <td data-bbox="1082 1272 1161 1303">3,105</td> <td data-bbox="1235 1272 1410 1303">(11,230)</td> </tr> <tr> <td colspan="3" data-bbox="357 1303 1066 1335">事務事業からの暴力団排除</td> </tr> <tr> <td colspan="3" data-bbox="357 1335 1066 1366">暴力団事務所撤去運動支援</td> </tr> <tr> <td data-bbox="357 1366 1066 1397"> [関連歳入</td> <td colspan="2" data-bbox="1082 1366 1410 1397"></td> </tr> <tr> <td data-bbox="357 1397 1066 1429"> (20) 県支出金</td> <td data-bbox="1082 1397 1161 1429">250</td> <td data-bbox="1235 1397 1410 1429"></td> </tr> <tr> <td colspan="3" data-bbox="357 1429 1066 1460"> 生活安全対策事業費補助金</td> </tr> <tr> <td data-bbox="357 1496 1066 1527">6 消費者対策経費</td> <td data-bbox="1082 1496 1161 1527">79,533</td> <td data-bbox="1235 1496 1410 1527">(78,192)</td> </tr> <tr> <td colspan="3" data-bbox="357 1527 1066 1559">消費者教育・啓発</td> </tr> <tr> <td colspan="3" data-bbox="357 1559 1066 1590">消費者相談・事業者指導</td> </tr> <tr> <td colspan="3" data-bbox="357 1590 1066 1621">消費生活センター機能強化</td> </tr> <tr> <td data-bbox="357 1621 1066 1653"> [関連歳入</td> <td colspan="2" data-bbox="1082 1621 1410 1653"></td> </tr> <tr> <td data-bbox="357 1653 1066 1684"> (20) 県支出金</td> <td data-bbox="1082 1653 1161 1684">13,754</td> <td data-bbox="1235 1653 1410 1684"></td> </tr> <tr> <td colspan="3" data-bbox="357 1684 1066 1715"> 福岡県消費者行政推進事業補助金</td> </tr> <tr> <td data-bbox="357 1715 1066 1747"> (25) 諸収入</td> <td data-bbox="1082 1715 1161 1747">144</td> <td data-bbox="1235 1715 1410 1747"></td> </tr> <tr> <td colspan="3" data-bbox="357 1747 1066 1778"> その他の雑入</td> </tr> <tr> <td data-bbox="357 1814 1066 1845">7 消費生活センター管理運営経費</td> <td data-bbox="1082 1814 1161 1845">17,045</td> <td data-bbox="1235 1814 1410 1845">(17,084)</td> </tr> <tr> <td colspan="3" data-bbox="357 1845 1066 1877">消費生活センターの管理運営経費</td> </tr> <tr> <td data-bbox="357 1877 1066 1908"> [関連歳入</td> <td colspan="2" data-bbox="1082 1877 1410 1908"></td> </tr> <tr> <td data-bbox="357 1908 1066 1939"> (25) 諸収入</td> <td data-bbox="1082 1908 1161 1939">500</td> <td data-bbox="1235 1908 1410 1939"></td> </tr> <tr> <td colspan="3" data-bbox="357 1939 1066 1971"> 消費者訴訟資金貸付金</td> </tr> </table>	1 一般職職員給与費等	93,205	(93,634)	一般職職員・27人(うち会計年度任用職員・27人)			[関連歳入			(25) 諸収入	7,176		雇用保険料収入	368		厚生年金保険料収入	6,808		2 モラル・マナー向上市民啓発事業	5,496	(6,047)	モラル・マナー向上広報啓発			3 交通安全啓発経費	24,815	(25,330)	交通安全の広報啓発			交通安全の広報啓発			自転車安全利用推進			飲酒運転撲滅			[関連歳入			(25) 諸収入	2,000		その他の雑入			4 防犯対策推進経費	82,397	(67,564)	防犯施策の総合的な推進			地域防犯力の強化			街頭防犯カメラ設置補助			悪質な客引き対策			[関連歳入			(21) 財産収入	8,213		土地貸付収入			建物等貸付収入			5 暴力追放啓発経費	3,105	(11,230)	事務事業からの暴力団排除			暴力団事務所撤去運動支援			[関連歳入			(20) 県支出金	250		生活安全対策事業費補助金			6 消費者対策経費	79,533	(78,192)	消費者教育・啓発			消費者相談・事業者指導			消費生活センター機能強化			[関連歳入			(20) 県支出金	13,754		福岡県消費者行政推進事業補助金			(25) 諸収入	144		その他の雑入			7 消費生活センター管理運営経費	17,045	(17,084)	消費生活センターの管理運営経費			[関連歳入			(25) 諸収入	500		消費者訴訟資金貸付金		
1 一般職職員給与費等	93,205	(93,634)																																																																																																																																						
一般職職員・27人(うち会計年度任用職員・27人)																																																																																																																																								
[関連歳入																																																																																																																																								
(25) 諸収入	7,176																																																																																																																																							
雇用保険料収入	368																																																																																																																																							
厚生年金保険料収入	6,808																																																																																																																																							
2 モラル・マナー向上市民啓発事業	5,496	(6,047)																																																																																																																																						
モラル・マナー向上広報啓発																																																																																																																																								
3 交通安全啓発経費	24,815	(25,330)																																																																																																																																						
交通安全の広報啓発																																																																																																																																								
交通安全の広報啓発																																																																																																																																								
自転車安全利用推進																																																																																																																																								
飲酒運転撲滅																																																																																																																																								
[関連歳入																																																																																																																																								
(25) 諸収入	2,000																																																																																																																																							
その他の雑入																																																																																																																																								
4 防犯対策推進経費	82,397	(67,564)																																																																																																																																						
防犯施策の総合的な推進																																																																																																																																								
地域防犯力の強化																																																																																																																																								
街頭防犯カメラ設置補助																																																																																																																																								
悪質な客引き対策																																																																																																																																								
[関連歳入																																																																																																																																								
(21) 財産収入	8,213																																																																																																																																							
土地貸付収入																																																																																																																																								
建物等貸付収入																																																																																																																																								
5 暴力追放啓発経費	3,105	(11,230)																																																																																																																																						
事務事業からの暴力団排除																																																																																																																																								
暴力団事務所撤去運動支援																																																																																																																																								
[関連歳入																																																																																																																																								
(20) 県支出金	250																																																																																																																																							
生活安全対策事業費補助金																																																																																																																																								
6 消費者対策経費	79,533	(78,192)																																																																																																																																						
消費者教育・啓発																																																																																																																																								
消費者相談・事業者指導																																																																																																																																								
消費生活センター機能強化																																																																																																																																								
[関連歳入																																																																																																																																								
(20) 県支出金	13,754																																																																																																																																							
福岡県消費者行政推進事業補助金																																																																																																																																								
(25) 諸収入	144																																																																																																																																							
その他の雑入																																																																																																																																								
7 消費生活センター管理運営経費	17,045	(17,084)																																																																																																																																						
消費生活センターの管理運営経費																																																																																																																																								
[関連歳入																																																																																																																																								
(25) 諸収入	500																																																																																																																																							
消費者訴訟資金貸付金																																																																																																																																								
17.3	<table border="0"> <tr> <td data-bbox="357 2020 1066 2051">1 町界町名整理費</td> <td data-bbox="1082 2020 1161 2051">402</td> <td data-bbox="1235 2020 1410 2051">(311)</td> </tr> <tr> <td data-bbox="357 2087 1066 2119">2 住居表示整備費</td> <td data-bbox="1082 2087 1161 2119">9,711</td> <td data-bbox="1235 2087 1410 2119">(8,308)</td> </tr> </table>	1 町界町名整理費	402	(311)	2 住居表示整備費	9,711	(8,308)																																																																																																																																	
1 町界町名整理費	402	(311)																																																																																																																																						
2 住居表示整備費	9,711	(8,308)																																																																																																																																						

予算案 説明書 (その1) の掲載 ページ	款	項	目	令和5年度 予 算 額 (A) 千円	令和4年度 予 算 額 (B) 千円	差引増減 (A) - (B) (C) 千円
178~183			19 コミュニティ 振 興 費	6,728,967	6,581,772	147,195

(単位：千円)

対前年度 伸率 (C) / (B) %	説 明 () 内は前年度予算額																																																																																																																																																																		
2.2	<table border="0"> <tr> <td data-bbox="354 344 1037 405">1 一般職職員給与費等 一般職職員・213人（うち会計年度任用職員・213人）</td> <td data-bbox="1066 344 1158 371">772,959</td> <td data-bbox="1235 344 1410 371">(794,584)</td> </tr> <tr> <td data-bbox="354 405 1193 533"> <table border="0"> <tr> <td data-bbox="395 405 494 432">関連歳入</td> <td colspan="2"></td> </tr> <tr> <td data-bbox="395 432 529 459">(25) 諸収入</td> <td data-bbox="1075 432 1158 459">56,373</td> <td></td> </tr> <tr> <td data-bbox="466 459 644 486"> 雇用保険料収入</td> <td data-bbox="1075 459 1158 486">2,951</td> <td></td> </tr> <tr> <td data-bbox="466 486 695 512"> 厚生年金保険料収入</td> <td data-bbox="1075 486 1158 512">53,422</td> <td></td> </tr> </table> </td> <td colspan="2"></td> </tr> <tr> <td data-bbox="354 562 735 589">2 コミュニティ自律経営推進経費</td> <td data-bbox="1066 562 1158 589">836,425</td> <td data-bbox="1235 562 1410 589">(824,713)</td> </tr> <tr> <td data-bbox="354 589 676 616">ア コミュニティ活動支援</td> <td data-bbox="1066 589 1158 616">582,269</td> <td data-bbox="1235 589 1410 616">(578,583)</td> </tr> <tr> <td data-bbox="395 616 619 642"> 共創自治協議会事業</td> <td data-bbox="1066 616 1158 642">541,243</td> <td data-bbox="1235 616 1410 642">(537,549)</td> </tr> <tr> <td data-bbox="395 642 619 669"> 町内会活動支援事業</td> <td data-bbox="1075 642 1158 669">41,026</td> <td data-bbox="1235 642 1410 669">(41,034)</td> </tr> <tr> <td data-bbox="354 678 772 705">イ コミュニティ活動の環境づくり</td> <td data-bbox="1075 678 1158 705">39,659</td> <td data-bbox="1235 678 1410 705">(37,554)</td> </tr> <tr> <td data-bbox="395 705 794 732"> コミュニティ活動市民参加促進事業</td> <td data-bbox="1075 705 1158 732">4,086</td> <td data-bbox="1235 705 1410 732">(4,501)</td> </tr> <tr> <td data-bbox="395 732 593 759"> 市民活動保険制度</td> <td data-bbox="1075 732 1158 759">28,633</td> <td data-bbox="1235 732 1410 759">(28,633)</td> </tr> <tr> <td data-bbox="395 759 695 786"> 共創の地域づくり推進事業</td> <td data-bbox="1075 759 1158 786">4,507</td> <td data-bbox="1235 759 1410 786">(4,420)</td> </tr> <tr> <td data-bbox="395 786 644 813"> 地域で防災応援パック</td> <td data-bbox="1075 786 1158 813">2,433</td> <td data-bbox="1235 786 1410 813">(-)</td> </tr> <tr> <td data-bbox="354 822 748 848">ウ コミュニティ活動の場づくり</td> <td data-bbox="1075 822 1158 848">53,788</td> <td data-bbox="1235 822 1410 848">(44,605)</td> </tr> <tr> <td data-bbox="395 848 670 875"> 地域集会施設建設等助成</td> <td data-bbox="1075 848 1158 875">43,776</td> <td data-bbox="1235 848 1410 875">(30,086)</td> </tr> <tr> <td data-bbox="395 875 517 902"> その他経費</td> <td data-bbox="1075 875 1158 902">10,012</td> <td data-bbox="1235 875 1410 902">(14,519)</td> </tr> <tr> <td data-bbox="354 911 826 938">エ コミュニティと連携した業務の推進</td> <td data-bbox="1066 911 1158 938">153,689</td> <td data-bbox="1235 911 1410 938">(153,453)</td> </tr> <tr> <td data-bbox="395 938 593 965"> 広報物配布等業務</td> <td colspan="2"></td> </tr> <tr> <td data-bbox="354 974 576 1001">オ その他の経費</td> <td data-bbox="1075 974 1158 1001">7,020</td> <td data-bbox="1235 974 1410 1001">(10,518)</td> </tr> <tr> <td data-bbox="354 1001 1193 1227"> <table border="0"> <tr> <td data-bbox="395 1001 494 1028">関連歳入</td> <td colspan="2"></td> </tr> <tr> <td data-bbox="395 1028 580 1055">(19) 国庫支出金</td> <td data-bbox="1075 1028 1158 1055">2,900</td> <td></td> </tr> <tr> <td data-bbox="466 1055 718 1081"> 都市計画調査費補助金</td> <td colspan="2"></td> </tr> <tr> <td data-bbox="395 1090 529 1117">(25) 諸収入</td> <td data-bbox="1075 1090 1158 1117">3,464</td> <td></td> </tr> <tr> <td data-bbox="466 1117 820 1144"> 地域集会施設用地購入金融資金</td> <td data-bbox="1075 1117 1158 1144">1,844</td> <td></td> </tr> <tr> <td data-bbox="466 1144 743 1171"> 広報物配布業務受託収入</td> <td data-bbox="1075 1144 1158 1171">1,620</td> <td></td> </tr> </table> </td> <td colspan="2"></td> </tr> <tr> <td data-bbox="354 1236 533 1263">3 公民館等経費</td> <td data-bbox="1040 1236 1158 1263">3,184,041</td> <td data-bbox="1235 1236 1410 1263">(2,654,837)</td> </tr> <tr> <td data-bbox="354 1263 576 1290">ア 公民館長報酬</td> <td data-bbox="1066 1263 1158 1290">269,549</td> <td data-bbox="1235 1263 1410 1290">(269,064)</td> </tr> <tr> <td data-bbox="354 1290 625 1317">イ 公民館管理運営費</td> <td data-bbox="1066 1290 1158 1317">936,469</td> <td data-bbox="1235 1290 1410 1317">(887,911)</td> </tr> <tr> <td data-bbox="395 1317 644 1344"> 公民館の管理運営経費</td> <td data-bbox="1066 1317 1158 1344">409,792</td> <td data-bbox="1235 1317 1410 1344">(373,746)</td> </tr> <tr> <td data-bbox="395 1344 619 1370"> 公民館補助要員経費</td> <td data-bbox="1066 1344 1158 1370">408,371</td> <td data-bbox="1235 1344 1410 1370">(394,888)</td> </tr> <tr> <td data-bbox="395 1370 517 1397"> その他経費</td> <td data-bbox="1066 1370 1158 1397">118,306</td> <td data-bbox="1235 1370 1410 1397">(119,277)</td> </tr> <tr> <td data-bbox="354 1406 549 1433">ウ 事業推進費</td> <td data-bbox="1075 1406 1158 1433">61,556</td> <td data-bbox="1235 1406 1410 1433">(59,729)</td> </tr> <tr> <td data-bbox="395 1433 619 1460"> 公民館の主催事業費</td> <td colspan="2"></td> </tr> <tr> <td data-bbox="354 1469 600 1496">エ 館舎維持改良費</td> <td data-bbox="1040 1469 1158 1496">1,313,085</td> <td data-bbox="1235 1469 1410 1496">(837,186)</td> </tr> <tr> <td data-bbox="395 1496 619 1523"> 公民館の施設改良費</td> <td data-bbox="1040 1496 1158 1523">1,142,315</td> <td data-bbox="1235 1496 1410 1523">(723,726)</td> </tr> <tr> <td data-bbox="395 1523 517 1550"> その他経費</td> <td data-bbox="1075 1523 1158 1550">170,770</td> <td data-bbox="1235 1523 1410 1550">(113,460)</td> </tr> <tr> <td data-bbox="354 1559 576 1585">オ 公民館建設費</td> <td data-bbox="1066 1559 1158 1585">486,404</td> <td data-bbox="1235 1559 1410 1585">(482,148)</td> </tr> <tr> <td data-bbox="395 1585 568 1612"> 公民館の改築費</td> <td colspan="2"></td> </tr> <tr> <td data-bbox="354 1621 699 1648">カ 空港周辺共同利用会館費</td> <td data-bbox="1066 1621 1158 1648">116,978</td> <td data-bbox="1235 1621 1410 1648">(118,799)</td> </tr> <tr> <td data-bbox="395 1648 820 1675"> 空港周辺共同利用会館の管理運営経費</td> <td colspan="2"></td> </tr> <tr> <td data-bbox="354 1684 1193 2047"> <table border="0"> <tr> <td data-bbox="395 1684 494 1711">関連歳入</td> <td colspan="2"></td> </tr> <tr> <td data-bbox="395 1711 657 1738">(18) 使用料及び手数料</td> <td data-bbox="1075 1711 1158 1738">3,200</td> <td></td> </tr> <tr> <td data-bbox="466 1738 619 1765"> 庁舎等使用料</td> <td data-bbox="1075 1738 1158 1765">1,078</td> <td></td> </tr> <tr> <td data-bbox="466 1765 619 1792"> 公民館使用料</td> <td data-bbox="1075 1765 1158 1792">2,122</td> <td></td> </tr> <tr> <td data-bbox="395 1800 555 1827">(21) 財産収入</td> <td data-bbox="1066 1800 1158 1827">384,800</td> <td></td> </tr> <tr> <td data-bbox="466 1827 670 1854"> 土地建物売払収入</td> <td colspan="2"></td> </tr> <tr> <td data-bbox="395 1863 529 1890">(25) 諸収入</td> <td data-bbox="1075 1863 1158 1890">20,495</td> <td></td> </tr> <tr> <td data-bbox="466 1890 619 1917"> その他の雑入</td> <td colspan="2"></td> </tr> <tr> <td data-bbox="395 1926 507 1953">(26) 市債</td> <td data-bbox="1040 1926 1158 1953">1,076,000</td> <td></td> </tr> <tr> <td data-bbox="466 1953 695 1980"> 社会教育施設整備債</td> <td colspan="2"></td> </tr> </table> </td> <td colspan="2"></td> </tr> </table>	1 一般職職員給与費等 一般職職員・213人（うち会計年度任用職員・213人）	772,959	(794,584)	<table border="0"> <tr> <td data-bbox="395 405 494 432">関連歳入</td> <td colspan="2"></td> </tr> <tr> <td data-bbox="395 432 529 459">(25) 諸収入</td> <td data-bbox="1075 432 1158 459">56,373</td> <td></td> </tr> <tr> <td data-bbox="466 459 644 486"> 雇用保険料収入</td> <td data-bbox="1075 459 1158 486">2,951</td> <td></td> </tr> <tr> <td data-bbox="466 486 695 512"> 厚生年金保険料収入</td> <td data-bbox="1075 486 1158 512">53,422</td> <td></td> </tr> </table>	関連歳入			(25) 諸収入	56,373		雇用保険料収入	2,951		厚生年金保険料収入	53,422				2 コミュニティ自律経営推進経費	836,425	(824,713)	ア コミュニティ活動支援	582,269	(578,583)	共創自治協議会事業	541,243	(537,549)	町内会活動支援事業	41,026	(41,034)	イ コミュニティ活動の環境づくり	39,659	(37,554)	コミュニティ活動市民参加促進事業	4,086	(4,501)	市民活動保険制度	28,633	(28,633)	共創の地域づくり推進事業	4,507	(4,420)	地域で防災応援パック	2,433	(-)	ウ コミュニティ活動の場づくり	53,788	(44,605)	地域集会施設建設等助成	43,776	(30,086)	その他経費	10,012	(14,519)	エ コミュニティと連携した業務の推進	153,689	(153,453)	広報物配布等業務			オ その他の経費	7,020	(10,518)	<table border="0"> <tr> <td data-bbox="395 1001 494 1028">関連歳入</td> <td colspan="2"></td> </tr> <tr> <td data-bbox="395 1028 580 1055">(19) 国庫支出金</td> <td data-bbox="1075 1028 1158 1055">2,900</td> <td></td> </tr> <tr> <td data-bbox="466 1055 718 1081"> 都市計画調査費補助金</td> <td colspan="2"></td> </tr> <tr> <td data-bbox="395 1090 529 1117">(25) 諸収入</td> <td data-bbox="1075 1090 1158 1117">3,464</td> <td></td> </tr> <tr> <td data-bbox="466 1117 820 1144"> 地域集会施設用地購入金融資金</td> <td data-bbox="1075 1117 1158 1144">1,844</td> <td></td> </tr> <tr> <td data-bbox="466 1144 743 1171"> 広報物配布業務受託収入</td> <td data-bbox="1075 1144 1158 1171">1,620</td> <td></td> </tr> </table>	関連歳入			(19) 国庫支出金	2,900		都市計画調査費補助金			(25) 諸収入	3,464		地域集会施設用地購入金融資金	1,844		広報物配布業務受託収入	1,620				3 公民館等経費	3,184,041	(2,654,837)	ア 公民館長報酬	269,549	(269,064)	イ 公民館管理運営費	936,469	(887,911)	公民館の管理運営経費	409,792	(373,746)	公民館補助要員経費	408,371	(394,888)	その他経費	118,306	(119,277)	ウ 事業推進費	61,556	(59,729)	公民館の主催事業費			エ 館舎維持改良費	1,313,085	(837,186)	公民館の施設改良費	1,142,315	(723,726)	その他経費	170,770	(113,460)	オ 公民館建設費	486,404	(482,148)	公民館の改築費			カ 空港周辺共同利用会館費	116,978	(118,799)	空港周辺共同利用会館の管理運営経費			<table border="0"> <tr> <td data-bbox="395 1684 494 1711">関連歳入</td> <td colspan="2"></td> </tr> <tr> <td data-bbox="395 1711 657 1738">(18) 使用料及び手数料</td> <td data-bbox="1075 1711 1158 1738">3,200</td> <td></td> </tr> <tr> <td data-bbox="466 1738 619 1765"> 庁舎等使用料</td> <td data-bbox="1075 1738 1158 1765">1,078</td> <td></td> </tr> <tr> <td data-bbox="466 1765 619 1792"> 公民館使用料</td> <td data-bbox="1075 1765 1158 1792">2,122</td> <td></td> </tr> <tr> <td data-bbox="395 1800 555 1827">(21) 財産収入</td> <td data-bbox="1066 1800 1158 1827">384,800</td> <td></td> </tr> <tr> <td data-bbox="466 1827 670 1854"> 土地建物売払収入</td> <td colspan="2"></td> </tr> <tr> <td data-bbox="395 1863 529 1890">(25) 諸収入</td> <td data-bbox="1075 1863 1158 1890">20,495</td> <td></td> </tr> <tr> <td data-bbox="466 1890 619 1917"> その他の雑入</td> <td colspan="2"></td> </tr> <tr> <td data-bbox="395 1926 507 1953">(26) 市債</td> <td data-bbox="1040 1926 1158 1953">1,076,000</td> <td></td> </tr> <tr> <td data-bbox="466 1953 695 1980"> 社会教育施設整備債</td> <td colspan="2"></td> </tr> </table>	関連歳入			(18) 使用料及び手数料	3,200		庁舎等使用料	1,078		公民館使用料	2,122		(21) 財産収入	384,800		土地建物売払収入			(25) 諸収入	20,495		その他の雑入			(26) 市債	1,076,000		社会教育施設整備債				
1 一般職職員給与費等 一般職職員・213人（うち会計年度任用職員・213人）	772,959	(794,584)																																																																																																																																																																	
<table border="0"> <tr> <td data-bbox="395 405 494 432">関連歳入</td> <td colspan="2"></td> </tr> <tr> <td data-bbox="395 432 529 459">(25) 諸収入</td> <td data-bbox="1075 432 1158 459">56,373</td> <td></td> </tr> <tr> <td data-bbox="466 459 644 486"> 雇用保険料収入</td> <td data-bbox="1075 459 1158 486">2,951</td> <td></td> </tr> <tr> <td data-bbox="466 486 695 512"> 厚生年金保険料収入</td> <td data-bbox="1075 486 1158 512">53,422</td> <td></td> </tr> </table>	関連歳入			(25) 諸収入	56,373		雇用保険料収入	2,951		厚生年金保険料収入	53,422																																																																																																																																																								
関連歳入																																																																																																																																																																			
(25) 諸収入	56,373																																																																																																																																																																		
雇用保険料収入	2,951																																																																																																																																																																		
厚生年金保険料収入	53,422																																																																																																																																																																		
2 コミュニティ自律経営推進経費	836,425	(824,713)																																																																																																																																																																	
ア コミュニティ活動支援	582,269	(578,583)																																																																																																																																																																	
共創自治協議会事業	541,243	(537,549)																																																																																																																																																																	
町内会活動支援事業	41,026	(41,034)																																																																																																																																																																	
イ コミュニティ活動の環境づくり	39,659	(37,554)																																																																																																																																																																	
コミュニティ活動市民参加促進事業	4,086	(4,501)																																																																																																																																																																	
市民活動保険制度	28,633	(28,633)																																																																																																																																																																	
共創の地域づくり推進事業	4,507	(4,420)																																																																																																																																																																	
地域で防災応援パック	2,433	(-)																																																																																																																																																																	
ウ コミュニティ活動の場づくり	53,788	(44,605)																																																																																																																																																																	
地域集会施設建設等助成	43,776	(30,086)																																																																																																																																																																	
その他経費	10,012	(14,519)																																																																																																																																																																	
エ コミュニティと連携した業務の推進	153,689	(153,453)																																																																																																																																																																	
広報物配布等業務																																																																																																																																																																			
オ その他の経費	7,020	(10,518)																																																																																																																																																																	
<table border="0"> <tr> <td data-bbox="395 1001 494 1028">関連歳入</td> <td colspan="2"></td> </tr> <tr> <td data-bbox="395 1028 580 1055">(19) 国庫支出金</td> <td data-bbox="1075 1028 1158 1055">2,900</td> <td></td> </tr> <tr> <td data-bbox="466 1055 718 1081"> 都市計画調査費補助金</td> <td colspan="2"></td> </tr> <tr> <td data-bbox="395 1090 529 1117">(25) 諸収入</td> <td data-bbox="1075 1090 1158 1117">3,464</td> <td></td> </tr> <tr> <td data-bbox="466 1117 820 1144"> 地域集会施設用地購入金融資金</td> <td data-bbox="1075 1117 1158 1144">1,844</td> <td></td> </tr> <tr> <td data-bbox="466 1144 743 1171"> 広報物配布業務受託収入</td> <td data-bbox="1075 1144 1158 1171">1,620</td> <td></td> </tr> </table>	関連歳入			(19) 国庫支出金	2,900		都市計画調査費補助金			(25) 諸収入	3,464		地域集会施設用地購入金融資金	1,844		広報物配布業務受託収入	1,620																																																																																																																																																		
関連歳入																																																																																																																																																																			
(19) 国庫支出金	2,900																																																																																																																																																																		
都市計画調査費補助金																																																																																																																																																																			
(25) 諸収入	3,464																																																																																																																																																																		
地域集会施設用地購入金融資金	1,844																																																																																																																																																																		
広報物配布業務受託収入	1,620																																																																																																																																																																		
3 公民館等経費	3,184,041	(2,654,837)																																																																																																																																																																	
ア 公民館長報酬	269,549	(269,064)																																																																																																																																																																	
イ 公民館管理運営費	936,469	(887,911)																																																																																																																																																																	
公民館の管理運営経費	409,792	(373,746)																																																																																																																																																																	
公民館補助要員経費	408,371	(394,888)																																																																																																																																																																	
その他経費	118,306	(119,277)																																																																																																																																																																	
ウ 事業推進費	61,556	(59,729)																																																																																																																																																																	
公民館の主催事業費																																																																																																																																																																			
エ 館舎維持改良費	1,313,085	(837,186)																																																																																																																																																																	
公民館の施設改良費	1,142,315	(723,726)																																																																																																																																																																	
その他経費	170,770	(113,460)																																																																																																																																																																	
オ 公民館建設費	486,404	(482,148)																																																																																																																																																																	
公民館の改築費																																																																																																																																																																			
カ 空港周辺共同利用会館費	116,978	(118,799)																																																																																																																																																																	
空港周辺共同利用会館の管理運営経費																																																																																																																																																																			
<table border="0"> <tr> <td data-bbox="395 1684 494 1711">関連歳入</td> <td colspan="2"></td> </tr> <tr> <td data-bbox="395 1711 657 1738">(18) 使用料及び手数料</td> <td data-bbox="1075 1711 1158 1738">3,200</td> <td></td> </tr> <tr> <td data-bbox="466 1738 619 1765"> 庁舎等使用料</td> <td data-bbox="1075 1738 1158 1765">1,078</td> <td></td> </tr> <tr> <td data-bbox="466 1765 619 1792"> 公民館使用料</td> <td data-bbox="1075 1765 1158 1792">2,122</td> <td></td> </tr> <tr> <td data-bbox="395 1800 555 1827">(21) 財産収入</td> <td data-bbox="1066 1800 1158 1827">384,800</td> <td></td> </tr> <tr> <td data-bbox="466 1827 670 1854"> 土地建物売払収入</td> <td colspan="2"></td> </tr> <tr> <td data-bbox="395 1863 529 1890">(25) 諸収入</td> <td data-bbox="1075 1863 1158 1890">20,495</td> <td></td> </tr> <tr> <td data-bbox="466 1890 619 1917"> その他の雑入</td> <td colspan="2"></td> </tr> <tr> <td data-bbox="395 1926 507 1953">(26) 市債</td> <td data-bbox="1040 1926 1158 1953">1,076,000</td> <td></td> </tr> <tr> <td data-bbox="466 1953 695 1980"> 社会教育施設整備債</td> <td colspan="2"></td> </tr> </table>	関連歳入			(18) 使用料及び手数料	3,200		庁舎等使用料	1,078		公民館使用料	2,122		(21) 財産収入	384,800		土地建物売払収入			(25) 諸収入	20,495		その他の雑入			(26) 市債	1,076,000		社会教育施設整備債																																																																																																																																							
関連歳入																																																																																																																																																																			
(18) 使用料及び手数料	3,200																																																																																																																																																																		
庁舎等使用料	1,078																																																																																																																																																																		
公民館使用料	2,122																																																																																																																																																																		
(21) 財産収入	384,800																																																																																																																																																																		
土地建物売払収入																																																																																																																																																																			
(25) 諸収入	20,495																																																																																																																																																																		
その他の雑入																																																																																																																																																																			
(26) 市債	1,076,000																																																																																																																																																																		
社会教育施設整備債																																																																																																																																																																			

予算案 説明書 (その1) の掲載 ページ	款	項	目	令和5年度 予 算 額 (A) 千円	令和4年度 予 算 額 (B) 千円	差引増減 (A) - (B) (C) 千円

(単位：千円)

対前年度 伸 率 (C) / (B) %	説 明	() 内は前年度予算額	
	4 NPO・ボランティア活動支援	94,193	(94,373)
	NPO活動支援基金を活用した助成	12,574	(17,508)
	NPO・ボランティア交流センターの管理運営経費	71,001	(66,405)
	その他経費	10,618	(10,460)
	関連歳入		
	(18) 使用料及び手数料	22	
	庁舎等使用料	21	
	NPO法人関連諸証明手数料	1	
	(21) 財産収入	150	
	NPO活動支援基金利子収入		
	(22) 寄附金	5,211	
	NPO活動支援事業寄附金		
	(23) 繰入金	7,033	
	NPO活動支援基金受入金		
	5 市民センター経費	974,805	(1,462,555)
	ア 市民センター管理運営費	786,143	(751,844)
	市民センターの管理運営経費	786,143	(689,820)
	市民センターWi-Fi環境整備事業	-	(15,888)
	南市民センター開館準備経費	-	(46,136)
	イ 市民センター主催事業費	10,721	(9,095)
	各区での講座開催等経費		
	ウ 市民センター施設整備費	177,941	(701,616)
	市民センターの施設整備費		
	関連歳入		
	(18) 使用料及び手数料	129,428	
	庁舎等使用料	14,113	
	市民センター使用料	115,315	
	(21) 財産収入	7,128	
	建物等貸付収入		
	(25) 諸収入	956	
	その他の雑入		
	(26) 市債	55,000	
	社会教育施設整備債		
	6 地域交流センター経費	863,009	(742,713)
	ア 地域交流センター管理運営費	613,334	(718,608)
	地域交流センターの管理運営経費	613,334	(712,139)
	地域交流センターWi-Fi環境整備事業	-	(6,469)
	イ 地域交流センター施設整備費	249,675	(24,105)
	地域交流センターの施設整備費		
	関連歳入		
	(18) 使用料及び手数料	74,956	
	地域交流センター使用料	71,009	
	庁舎等使用料	3,947	
	(21) 財産収入	10,669	
	土地貸付収入	6,768	
	建物等貸付収入	3,901	
	(25) 諸収入	498	
	その他の雑入		
	(26) 市債	169,000	
	庁舎建設債		
	7 社会教育費	3,535	(7,997)

予算案 説明書 (その1) の掲載 ページ	款	項	目	令和5年度 予 算 額 (A) 千円	令和4年度 予 算 額 (B) 千円	差引増減 (A) - (B) (C) 千円
182~187			20 区政推進費	3,841,601	2,571,556	1,270,045

(単位：千円)

対前年度 伸率 (C) / (B) %	説 明 () 内は前年度予算額
49.4	1 一般職員給与費等 248,584 (251,687)
	一般職員・76人(うち会計年度任用職員・76人)
	関連歳入
	(25) 諸収入 17,646
	雇用保険料収入 906
	厚生年金保険料収入 16,740
	2 区政管理費 3,318,559 (2,063,509)
	ア 区役所庁舎等経費 3,195,680 (1,933,329)
	区役所庁舎、出張所の維持管理等経費
	【土地の取得】
	・所在地 福岡市南区塩原三丁目358番1、358番2
	・地目 境内地、墓地
	・面積 約2,200平方メートル
	・予算額 8億5,000万円
	イ 区政管理経費 122,879 (130,180)
	区政に関する事務経費
	関連歳入
	(18) 使用料及び手数料 31,921
	庁舎等使用料 15,356
	千早駅前駐車場使用料 16,565
	(21) 財産収入 71,664
	土地貸付収入 68,502
	建物等貸付収入 3,162
(23) 繰入金 850,000	
土地開発基金受入金	
(25) 諸収入 379,874	
合同庁舎管理費負担金 341,226	
その他の雑入 38,648	
(26) 市債 878,000	
庁舎建設債	
3 区役所事業費 274,458 (256,360)	
区の魅力づくり事業 112,642 (112,898)	
区振興事業 57,309 (60,376)	
その他経費 104,507 (83,086)	
関連歳入	
(18) 使用料及び手数料 1,343	
庁舎等使用料	
(21) 財産収入 2,350	
土地貸付収入	
(25) 諸収入 2,051	
その他の雑入	
(26) 市債 4,000	
庁舎建設債	

予算案 説明書 (その1) の掲載 ページ	款	項	目	令和5年度 予 算 額 (A) 千円	令和4年度 予 算 額 (B) 千円	差引増減 (A) - (B) (C) 千円
186~189			21 防 災 危 機 管 理 費	774,441	716,058	58,383

(単位：千円)

対前年度 伸 率 (C) / (B) %	説 明 () 内は前年度予算額												
8.2	1 一般職職員給与費等 6,903 (3,548) 一般職職員・2人 (うち会計年度任用職員・2人)												
	<table border="0"> <tr> <td data-bbox="367 407 391 436">関連歳入</td> <td></td> <td></td> </tr> <tr> <td data-bbox="367 443 391 472">(25) 諸収入</td> <td data-bbox="391 443 1193 472">528</td> <td></td> </tr> <tr> <td data-bbox="462 479 646 508">雇用保険料収入</td> <td data-bbox="462 479 1193 508">27</td> <td></td> </tr> <tr> <td data-bbox="462 515 694 544">厚生年金保険料収入</td> <td data-bbox="462 515 1193 544">501</td> <td></td> </tr> </table>	関連歳入			(25) 諸収入	528		雇用保険料収入	27		厚生年金保険料収入	501	
	関連歳入												
	(25) 諸収入	528											
	雇用保険料収入	27											
	厚生年金保険料収入	501											
	2 防災・危機管理体制の強化経費 726,778 (674,467)												
	防災アプリの機能改修 22,000 (26,517)												
	災害対策本部機能の強化 11,433 (3,784)												
	防災無線の更新整備 55,678 (27,621)												
	災害時の電力確保 408,412 (417,869)												
	公的備蓄 45,440 (78,202)												
	その他経費 183,815 (120,474)												
	関連歳入												
	(19) 国庫支出金 2,434												
	防災対策事業費補助金												
	(20) 県支出金 155												
	福岡県市町村洪水ハザードマップ充実支援事業補助金												
	(21) 財産収入 6,847												
	災害救助基金利子収入												
(25) 諸収入 546													
その他の雑入													
(26) 市債 453,000													
防災対策事業債													
3 地域防災力の向上経費 36,745 (34,803)													
自主防災活動の促進 9,233 (9,233)													
避難行動要支援者の避難支援対策 23,324 (21,688)													
避難所運営体制の強化 4,188 (3,882)													
4 防災・危機管理対策事業費 4,015 (3,240)													

予算案 説明書 (その1) の掲載 ページ	款	項	目	令和5年度 予 算 額 (A) 千円	令和4年度 予 算 額 (B) 千円	差引増減 (A) - (B) (C) 千円
196~199		3 戸籍住民 基本台帳費	1 戸籍住民 基本台帳費	3,375,263	3,255,854	119,409
208~211		5 統計調査費	2 委託統計 調査費	1,399	1,409	△10
472~473	13 災害復旧費	▲ 社会教育 施設災害 復旧費	▲ 社会教育 施設災害 復旧費	-	93,351	△93,351
歳 出 合 計				29,086,592	20,756,688	8,329,904

(単位：千円)

対前年度 伸率 (C) / (B) %	説 明 () 内は前年度予算額																																																																																																						
3.7	<table border="0"> <tr> <td>1 一般職員給与費等</td> <td>2,362,292</td> <td>(2,251,757)</td> </tr> <tr> <td colspan="3">一般職員・490人 (うち会計年度任用職員253人)</td> </tr> <tr> <td> 関連歳入</td> <td></td> <td></td> </tr> <tr> <td> (19) 国庫支出金</td> <td>324,994</td> <td></td> </tr> <tr> <td> 番号制度関係補助金</td> <td></td> <td></td> </tr> <tr> <td> (25) 諸収入</td> <td>52,646</td> <td></td> </tr> <tr> <td> 雇用保険料収入</td> <td>3,012</td> <td></td> </tr> <tr> <td> 厚生年金保険料収入</td> <td>49,634</td> <td></td> </tr> <tr> <td>2 戸籍、住民基本台帳等事務経費</td> <td>970,226</td> <td>(963,050)</td> </tr> <tr> <td> 番号制度対応経費</td> <td>294,041</td> <td>(438,386)</td> </tr> <tr> <td> 郵送請求業務委託</td> <td>129,700</td> <td>(118,223)</td> </tr> <tr> <td> 市民課業務委託</td> <td>132,040</td> <td>(131,843)</td> </tr> <tr> <td> その他経費</td> <td>414,445</td> <td>(274,598)</td> </tr> <tr> <td> 関連歳入</td> <td></td> <td></td> </tr> <tr> <td> (18) 使用料及び手数料</td> <td>330,025</td> <td></td> </tr> <tr> <td> 戸籍住民基本台帳等手数料</td> <td></td> <td></td> </tr> <tr> <td> (19) 国庫支出金</td> <td>534,041</td> <td></td> </tr> <tr> <td> 番号制度関係補助金</td> <td>402,658</td> <td></td> </tr> <tr> <td> デジタル基盤改革支援補助金</td> <td>4,818</td> <td></td> </tr> <tr> <td> 新型コロナウイルス感染症対応地方創生臨時交付金</td> <td>112,441</td> <td></td> </tr> <tr> <td> 中長期在留者住居地届出等事務委託金</td> <td>14,124</td> <td></td> </tr> <tr> <td> (25) 諸収入</td> <td>1</td> <td></td> </tr> <tr> <td> その他の雑入</td> <td></td> <td></td> </tr> <tr> <td>3 町界町名整理等に伴う公簿整理経費</td> <td>99</td> <td>(110)</td> </tr> <tr> <td>4 その他の経費</td> <td>42,646</td> <td>(40,937)</td> </tr> <tr> <td> 関連歳入</td> <td></td> <td></td> </tr> <tr> <td> (18) 使用料及び手数料</td> <td>3,708</td> <td></td> </tr> <tr> <td> 戸籍住民基本台帳等手数料</td> <td></td> <td></td> </tr> <tr> <td> (19) 国庫支出金</td> <td>449</td> <td></td> </tr> <tr> <td> 中長期在留者住居地届出等事務委託金</td> <td></td> <td></td> </tr> <tr> <td> (20) 県支出金</td> <td>111</td> <td></td> </tr> <tr> <td> 自衛官募集事務費委託金</td> <td></td> <td></td> </tr> <tr> <td> (25) 諸収入</td> <td>10</td> <td></td> </tr> <tr> <td> 弁償金</td> <td></td> <td></td> </tr> </table>	1 一般職員給与費等	2,362,292	(2,251,757)	一般職員・490人 (うち会計年度任用職員253人)			関連歳入			(19) 国庫支出金	324,994		番号制度関係補助金			(25) 諸収入	52,646		雇用保険料収入	3,012		厚生年金保険料収入	49,634		2 戸籍、住民基本台帳等事務経費	970,226	(963,050)	番号制度対応経費	294,041	(438,386)	郵送請求業務委託	129,700	(118,223)	市民課業務委託	132,040	(131,843)	その他経費	414,445	(274,598)	関連歳入			(18) 使用料及び手数料	330,025		戸籍住民基本台帳等手数料			(19) 国庫支出金	534,041		番号制度関係補助金	402,658		デジタル基盤改革支援補助金	4,818		新型コロナウイルス感染症対応地方創生臨時交付金	112,441		中長期在留者住居地届出等事務委託金	14,124		(25) 諸収入	1		その他の雑入			3 町界町名整理等に伴う公簿整理経費	99	(110)	4 その他の経費	42,646	(40,937)	関連歳入			(18) 使用料及び手数料	3,708		戸籍住民基本台帳等手数料			(19) 国庫支出金	449		中長期在留者住居地届出等事務委託金			(20) 県支出金	111		自衛官募集事務費委託金			(25) 諸収入	10		弁償金		
1 一般職員給与費等	2,362,292	(2,251,757)																																																																																																					
一般職員・490人 (うち会計年度任用職員253人)																																																																																																							
関連歳入																																																																																																							
(19) 国庫支出金	324,994																																																																																																						
番号制度関係補助金																																																																																																							
(25) 諸収入	52,646																																																																																																						
雇用保険料収入	3,012																																																																																																						
厚生年金保険料収入	49,634																																																																																																						
2 戸籍、住民基本台帳等事務経費	970,226	(963,050)																																																																																																					
番号制度対応経費	294,041	(438,386)																																																																																																					
郵送請求業務委託	129,700	(118,223)																																																																																																					
市民課業務委託	132,040	(131,843)																																																																																																					
その他経費	414,445	(274,598)																																																																																																					
関連歳入																																																																																																							
(18) 使用料及び手数料	330,025																																																																																																						
戸籍住民基本台帳等手数料																																																																																																							
(19) 国庫支出金	534,041																																																																																																						
番号制度関係補助金	402,658																																																																																																						
デジタル基盤改革支援補助金	4,818																																																																																																						
新型コロナウイルス感染症対応地方創生臨時交付金	112,441																																																																																																						
中長期在留者住居地届出等事務委託金	14,124																																																																																																						
(25) 諸収入	1																																																																																																						
その他の雑入																																																																																																							
3 町界町名整理等に伴う公簿整理経費	99	(110)																																																																																																					
4 その他の経費	42,646	(40,937)																																																																																																					
関連歳入																																																																																																							
(18) 使用料及び手数料	3,708																																																																																																						
戸籍住民基本台帳等手数料																																																																																																							
(19) 国庫支出金	449																																																																																																						
中長期在留者住居地届出等事務委託金																																																																																																							
(20) 県支出金	111																																																																																																						
自衛官募集事務費委託金																																																																																																							
(25) 諸収入	10																																																																																																						
弁償金																																																																																																							
△ 0.7	<table border="0"> <tr> <td>人口動態調査に要する経費</td> <td>1,399</td> <td>(1,409)</td> </tr> <tr> <td> 関連歳入</td> <td></td> <td></td> </tr> <tr> <td> (20) 県支出金</td> <td>1,399</td> <td></td> </tr> <tr> <td> 統計調査費委託金</td> <td></td> <td></td> </tr> </table>	人口動態調査に要する経費	1,399	(1,409)	関連歳入			(20) 県支出金	1,399		統計調査費委託金																																																																																												
人口動態調査に要する経費	1,399	(1,409)																																																																																																					
関連歳入																																																																																																							
(20) 県支出金	1,399																																																																																																						
統計調査費委託金																																																																																																							
皆減	<table border="0"> <tr> <td>社会教育施設災害復旧費</td> <td>-</td> <td>(93,351)</td> </tr> </table>	社会教育施設災害復旧費	-	(93,351)																																																																																																			
社会教育施設災害復旧費	-	(93,351)																																																																																																					
40.1																																																																																																							

ウ. 負担金、補助及び交付金の予算措置状況

(単位:千円)

負担金の名称	交付先	令和5年度 予算額	令和4年度 予算額	対前年度 増減
人権啓発推進事業負担金	ハートフルフェスタ福岡実行委員会	9,000	8,000	1,000
人権啓発事業費負担金	公益財団法人福岡県人権啓発情報センター	6,000	6,000	-
福岡県隣保館連絡協議会負担金	福岡県隣保館連絡協議会	700	700	-
スポーツ大会開催等負担金	大会主催者	132,962	124,013	8,949
国際スポーツ大会開催等負担金	大会主催者等	7,069,400	1,329,398	5,740,002
暴力追放福岡大会負担金	暴力追放福岡県民大会実行委員会	550	-	550
福岡県犯罪被害者支援関係負担金	福岡県	5,000	5,000	-
福岡県公民館連合会負担金	福岡県公民館連合会	560	560	-
まちづくり事業負担金	区レベルの地域活動推進協議会	249	256	△ 7
フェスティバル等負担金	区レベルの地域活動推進協議会等	13,268	15,387	△ 2,119
地域振興負担金	区レベルの地域活動推進協議会等	15,978	11,798	4,180
博多の魅力発信会議負担金	博多の魅力発信会議	4,039	-	4,039
電波利用負担金	九州総合通信局	162	162	-
福岡県防災行政無線負担金	福岡県	202	202	-
戸籍事務等協議会負担金	福岡県戸籍住民基本台帳事務協議会外1件	351	351	-
コンビニ交付運営負担金	地方公共団体情報システム機構	8,645	9,880	△ 1,235
証明書交付サービスの提供に係る設置負担金	(株)ローソン	8,495	6,816	1,679
負担金 計		7,275,561	1,518,523	5,757,038

※諸会議費負担金、工事費負担金、共益費負担金及び施設管理費負担金は除く。

(単位:千円)

補助及び交付金の名称	交付先	令和5年度 予算額	令和4年度 予算額	対前年度 増減
福岡市自治協議会共創補助金	自治協議会	535,860	532,270	3,590
福岡市町内会活動支援事業補助金	自治会・町内会	40,000	40,000	-
地域交流広場等管理運営事業補助金	地域住民団体	1,270	1,330	△ 60
集会施設補助金	地域住民団体	41,932	27,279	14,653
福岡市NPO活動推進補助金	NPO法人	7,033	13,389	△ 6,356
福岡市交通安全推進協議会補助金	福岡市交通安全推進協議会	500	500	-
保護司会補助金	福岡市保護司会連絡協議会	3,000	3,000	-
更生保護女性会連合会補助金	福岡市更生保護女性会連合会	400	400	-
福岡市地区防犯協会事業補助金	福岡市内警察署単位の地区防犯協会	4,833	4,833	-
地域防犯パトロールカー支援事業補助金	地域防犯パトロールカー運行の自治協議会等	4,895	4,732	163
福岡市街頭防犯カメラ設置補助金	自治協議会、自治会・町内会等	47,058	38,858	8,200
福岡市暴力追放推進協議会事業補助金	福岡市暴力追放推進協議会	405	405	-
公益財団法人福岡県暴力追放運動推進センター暴力団排除事業補助金	公益財団法人福岡県暴力追放運動推進センター	381	381	-
福岡市暴力団事務所撤去運動支援事業補助金	市民団体等	500	500	-
アミカス市民グループ活動支援事業補助金	男女共同参画推進活動団体	500	500	-
福岡市スポーツ推進委員協議会事業補助金	福岡市スポーツ推進委員協議会	3,500	3,500	-
福岡市スポーツ協会補助金	公益財団法人福岡市スポーツ協会	90,416	80,416	10,000
福岡市レクリエーション協会補助金	特定非営利活動法人福岡市レクリエーション協会	2,300	2,300	-
スポーツ大会開催特別補助金	大会主催者	15,437	12,737	2,700
スポーツ大会出場特別補助金	引率責任者	1,967	2,454	△ 487
スポーツ大会開催補助金	大会主催者	651	651	-
スポーツ大会出場補助金	引率責任者	1,170	977	193
国際スポーツ大会補助金	大会主催者等	260	260	-
福岡人権擁護委員協議会補助金	福岡人権擁護委員協議会	1,620	1,620	-
福岡県人権研究所補助金	公益社団法人福岡県人権研究所	3,000	3,000	-
地区交通安全協会補助金	各区交通安全協会	3,967	3,967	-
地域振興補助金	区レベルの地域活動推進協議会等	8,093	7,973	120
補助金 計		820,948	788,232	32,716
-	-	-	-	-
交付金 計		-	-	-

2. 条例案等の概要

(1) 議案第 57 号 福岡市手数料条例の一部を改正する条例案

議案番号	第 57 号																						
名 称	福岡市手数料条例の一部を改正する条例案																						
理 由	<p>コンビニ交付サービスの普及を一層推進し、もって非接触型の手続きの活用促進や区役所窓口の混雑緩和により感染症拡大を防止し、及びマイナンバーカードのさらなる普及を促進することを目的として、自動交付機による交付に係る手数料について、さらに期間を設けて減額する必要があるため。</p>																						
内 容	<p>福岡市手数料条例の一部改正</p> <p>令和 5 年 4 月 1 日から令和 6 年 3 月 31 日までの間、自動交付機による戸籍全部（個人）事項証明書、住民票の写し、戸籍の附票の写し及び印鑑登録証明書の交付に係る手数料を 1 通につき 10 円とする。</p> <p>(参考)</p> <p>○ 対象の証明書と手数料一覧</p> <table border="1"> <thead> <tr> <th rowspan="2">対象となる証明書</th> <th colspan="3">コンビニ交付手数料</th> <th rowspan="2">(参考) 窓口交付 手数料</th> </tr> <tr> <th>通 常</th> <th>(現行期間限定) R4.10～R5.3</th> <th>(今回期間限定) R5.4～R6.3</th> </tr> </thead> <tbody> <tr> <td>戸籍全部(個人)事項証明書</td> <td>400 円</td> <td rowspan="4">100 円</td> <td rowspan="4">10 円</td> <td>450 円</td> </tr> <tr> <td>住民票の写し</td> <td>250 円</td> <td>300 円</td> </tr> <tr> <td>戸籍の附票の写し</td> <td>250 円</td> <td>300 円</td> </tr> <tr> <td>印鑑登録証明書</td> <td>250 円</td> <td>300 円</td> </tr> </tbody> </table>	対象となる証明書	コンビニ交付手数料			(参考) 窓口交付 手数料	通 常	(現行期間限定) R4.10～R5.3	(今回期間限定) R5.4～R6.3	戸籍全部(個人)事項証明書	400 円	100 円	10 円	450 円	住民票の写し	250 円	300 円	戸籍の附票の写し	250 円	300 円	印鑑登録証明書	250 円	300 円
対象となる証明書	コンビニ交付手数料			(参考) 窓口交付 手数料																			
	通 常	(現行期間限定) R4.10～R5.3	(今回期間限定) R5.4～R6.3																				
戸籍全部(個人)事項証明書	400 円	100 円	10 円	450 円																			
住民票の写し	250 円			300 円																			
戸籍の附票の写し	250 円			300 円																			
印鑑登録証明書	250 円			300 円																			
施行期日	令和 5 年 4 月 1 日																						

旧	新
<p>第 1 条～第 8 条 (略)</p> <p style="text-align: center;">附 則</p> <p>1 (略)</p> <p>(自動交付機による交付の場合の手数料の特例)</p> <p>2 <u>令和 4 年 10 月 1 日から令和 5 年 3 月 31 日まで</u>の間、別表第 1 1 の項、8 の項、9 の項及び 11 の項の規定の適用については、同表 1 の項中「又は電子情報処理組織」とあるのは「にあつては 1 通につき <u>100 円</u>、電子情報処理組織」と、「、1 通」とあるのは「1 通」と、同表 8 の項中「1 通につき 250 円」とあるのは「1 通につき <u>100 円</u>」と、同表 9 の項中「又は電子情報処理組織」とあるのは「にあつては 1 通につき <u>100 円</u>、電子情報処理組織」と、「、1 通」とあるのは「1 通」と、同表 11 の項中「250 円」とあるのは「<u>100 円</u>」とする。</p> <p>(以下略)</p>	<p>第 1 条～第 8 条 (略)</p> <p style="text-align: center;">附 則</p> <p>1 (略)</p> <p>(自動交付機による交付の場合の手数料の特例)</p> <p>2 <u>令和 5 年 4 月 1 日から令和 6 年 3 月 31 日まで</u>の間、別表第 1 1 の項、8 の項、9 の項及び 11 の項の規定の適用については、同表 1 の項中「又は電子情報処理組織」とあるのは「にあつては 1 通につき <u>10 円</u>、電子情報処理組織」と、「、1 通」とあるのは「1 通」と、同表 8 の項中「1 通につき 250 円」とあるのは「1 通につき <u>10 円</u>」と、同表 9 の項中「又は電子情報処理組織」とあるのは「にあつては 1 通につき <u>10 円</u>、電子情報処理組織」と、「、1 通」とあるのは「1 通」と、同表 11 の項中「250 円」とあるのは「<u>10 円</u>」とする。</p> <p>(以下略)</p>

(2) 議案第 78 号 福岡市立市民センター条例の一部を改正する条例案

議案番号	第 78 号
名 称	福岡市立市民センター条例の一部を改正する条例案
理 由	福岡市立市民センターの事業の一部を区において実施するとともに、当該施設の適正かつ効果的な運営に向けて、指定管理者が行う管理に関する業務の範囲を拡大する必要があるため。
内 容	<p>市民センター条例第 2 条に定める市民センター事業のうち、第 1 号「講座、講演会、研修会等を開催すること」について、指定管理者が行えるようにするもの。</p> <p>また、第 2 条第 2 号・第 3 号に定める「社会教育関係団体等の育成に関すること」、「公民館の連絡調整等に関すること」については、区が地域の生涯学習を支援する体制を引き続き維持するため、区の業務として改めて位置づけすることとしており、市民センターの事業から削除するもの。</p>
施行期日	令和 5 年 4 月 1 日

福岡市立市民センター条例（昭和 52 年福岡市条例第 49 号）

※下線部分が改正部分

旧	新
<p>第 1 条 （略）</p> <p>（事業）</p> <p>第 2 条 センターは、次の各号に掲げる事業を行う。</p> <p>(1) （略）</p> <p><u>(2) 社会教育関係団体等の育成に関すること。</u></p> <p><u>(3) 公民館の連絡調整等に関すること。</u></p> <p>(4) （略）</p> <p><u>(5) （略）</u></p> <p><u>(6) 前各号に掲げるもののほか、センターの目的達成に必要なこと。</u></p> <p>（指定管理者による管理）</p> <p>第15条 （略）</p> <p>2 指定管理者が行うセンターの管理に関する業務は、次に掲げるとおりとする。</p> <p>(1) <u>第 2 条第 4 号、第 5 号及び第 6 号</u>に掲げる事業に関する業務</p> <p>(2)～(8) （略）</p> <p>以下略</p>	<p>第 1 条 （略）</p> <p>（事業）</p> <p>第 2 条 センターは、次_____に掲げる事業を行う。</p> <p>(1) （略）</p> <p>(2) （略）</p> <p><u>(3) （略）</u></p> <p><u>(4) 前 3 号</u>に掲げるもののほか、センターの目的達成に必要なこと。</p> <p>（指定管理者による管理）</p> <p>第15条 （略）</p> <p>2 指定管理者が行うセンターの管理に関する業務は、次に掲げるとおりとする。</p> <p>(1) <u>第 2 条各号</u>_____に掲げる事業に関する業務</p> <p>(2)～(8) （略）</p> <p>以下略</p>

(3) 議案第 82 号 町の区域及び名称の変更について

議案番号	第 82 号
名 称	町の区域及び名称の変更について
理 由	住居表示に関する法律に基づき、東区みなと香椎地区について住居表示を実施するため、当該地区の町界町名の整理をするもの。
根拠法令	地方自治法 第 260 条 第 1 項
内 容	町の区域及び名称を次のように変更する。 別図 1  の区域内の町の区域及び名称を別図 2 のように変更する。

(4) 議案第 83 号 住居表示の実施について

議案番号	第 83 号
名 称	住居表示の実施について
理 由	東区みなと香椎地区について住居表示を実施するため。
根拠法令	住居表示に関する法律 第 3 条 第 1 項
内 容	住居表示に関する法律第 3 条第 1 項の規定による住居表示を実施すべき市街地の区域を別図 2  のとおり定め、当該区域における住居表示の方法は、街区方式によるものとする。

別図 1 (みなと香椎地区現況)

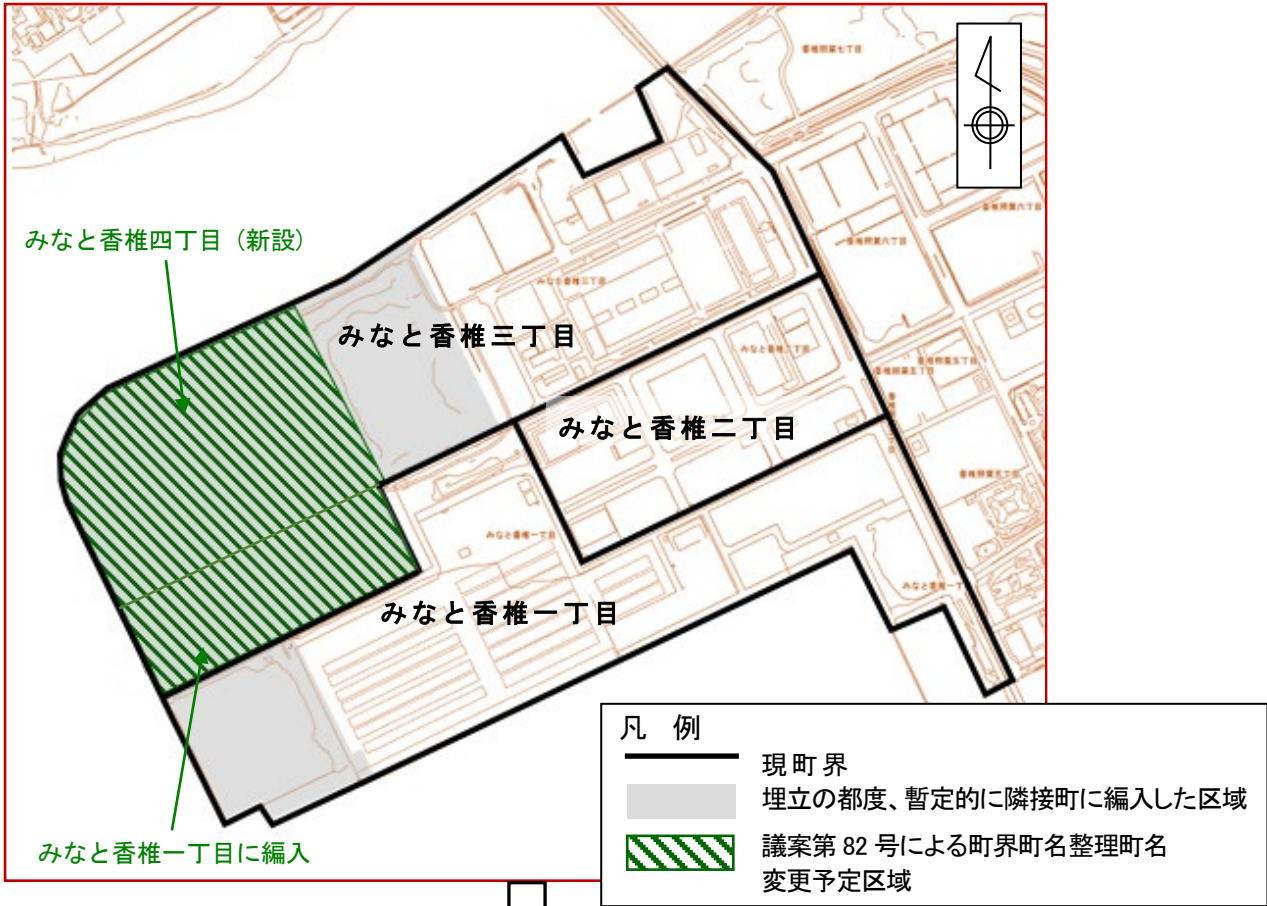

別図 2 (みなと香椎地区変更後)

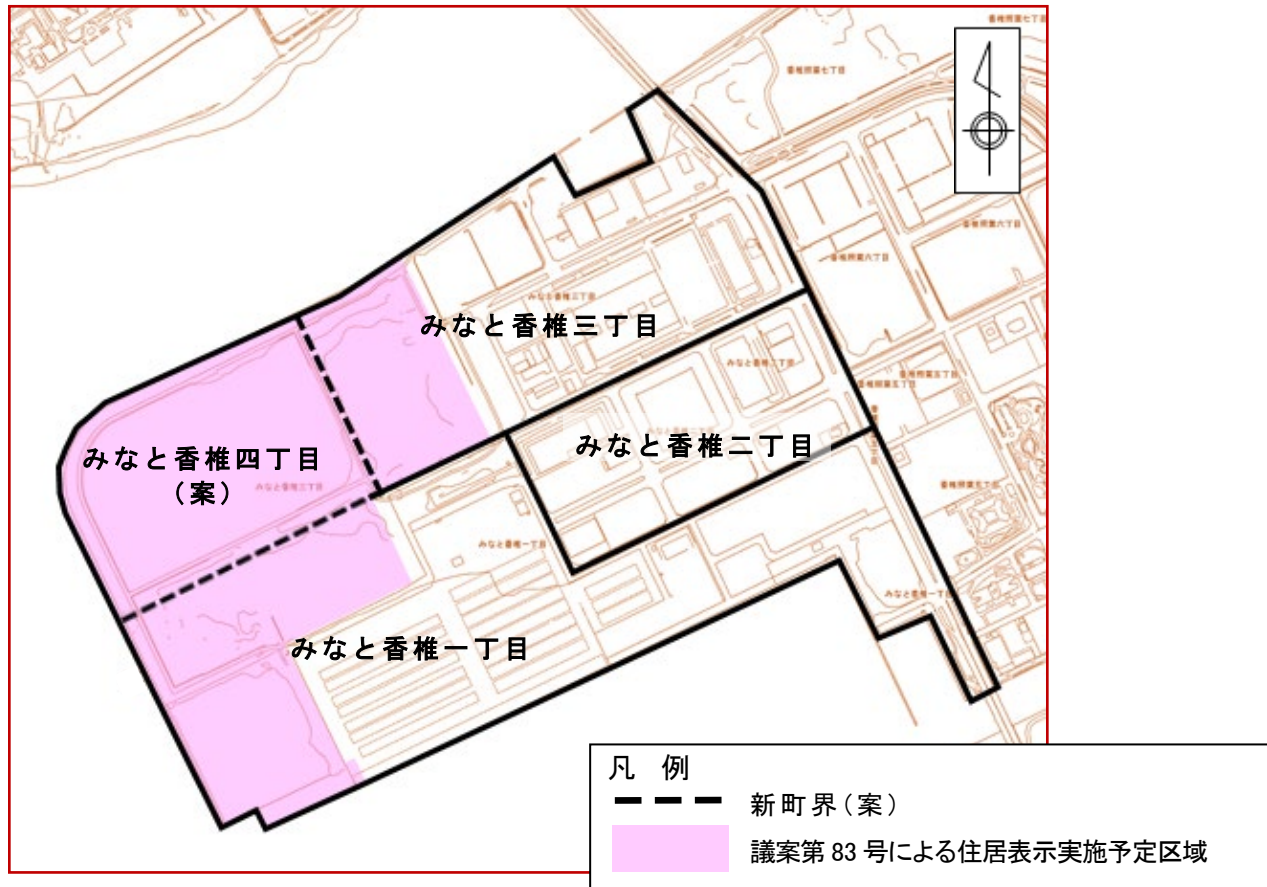

(5) 議案第 49 号

福岡市区の設置等に関する条例の一部を改正する条例案

議案番号	第 49 号
名 称	福岡市区の設置等に関する条例の一部を改正する条例案
理 由	町界町名の整理に伴い、区の区域の表示を改める必要があるため。
施行期日	規則で定める日

3. 組織編成案

下線：変更部分

令和4年度 (R4.4.1現在)	令和5年度 (R5.4.1現在)
<p>市 民 局 233</p> <ul style="list-style-type: none"> 理事 1 総務部 30 <ul style="list-style-type: none"> 総務課 7 課長(区庁舎) 3 区政推進課 4 戸籍住民課 15 コミュニティ推進部 35 <ul style="list-style-type: none"> コミュニティ推進課 6 市民公益活動推進課 7 公民館支援課 7 生涯学習課 6 【教育委員会生涯学習課長を兼務】 【教育委員会南市民センター館長を兼務】 コミュニティ施設整備課 8 生活安全部 21 <ul style="list-style-type: none"> 防犯・交通安全課 11 消費生活センター 9 防災・危機管理部 27 <ul style="list-style-type: none"> 防災企画課 10 <ul style="list-style-type: none"> 課長(危機管理) 1 防災推進課 8 地域防災課 8 	<p>市 民 局 242</p> <ul style="list-style-type: none"> 理事 2 (+1) 総務部 32 (+2) <ul style="list-style-type: none"> 総務課 7 課長(区庁舎) 4 (+1) 区政推進課 3 (▲1) 戸籍住民課 17 (+2) コミュニティ推進部 37 (+2) <ul style="list-style-type: none"> コミュニティ推進課 6 市民公益活動推進課 7 公民館支援課 7 生涯学習課 8 (+2) 【教育委員会生涯学習課長を兼務】 【教育委員会市民センター館長⑦を兼務】 コミュニティ施設整備課 8 生活安全部 20 (▲1) <ul style="list-style-type: none"> 防犯・交通安全課 10 (▲1) 消費生活センター 9 防災・危機管理部 27 <ul style="list-style-type: none"> 防災企画課 10 <ul style="list-style-type: none"> 課長(危機管理) 1 防災推進課 8 地域防災課 8

令和4年度 (R4.4.1現在)	令和5年度 (R5.4.1現在)
<ul style="list-style-type: none"> — スポーツ推進部 29 <ul style="list-style-type: none"> — スポーツ推進課 9 — スポーツ施設課 11 — スポーツ事業課 8 	<ul style="list-style-type: none"> — スポーツ推進部 <u>30</u> (+1) <ul style="list-style-type: none"> — スポーツ推進課 9 — スポーツ施設課 <u>12</u> (+1) — スポーツ事業課 8
<ul style="list-style-type: none"> — 部長 (世界水泳) 41 <ul style="list-style-type: none"> — 課長 (世界水泳) 12 — 課長 (世界水泳) 10 — 課長 (世界水泳) 8 — 課長 (世界水泳) 10 	<ul style="list-style-type: none"> — 部長 (世界水泳) <u>46</u> (+5) <ul style="list-style-type: none"> — 課長 (世界水泳) <u>7</u> (▲5) — <u>課長 (世界水泳)</u> 8 (+8) — 課長 (世界水泳) <u>11</u> (+1) — 課長 (世界水泳) <u>9</u> (+1) — 課長 (世界水泳) 10
<ul style="list-style-type: none"> — 男女共同参画部 15 <ul style="list-style-type: none"> — 男女共同参画課 4 — 女性活躍推進課 3 — 事業推進課 7 	<ul style="list-style-type: none"> — 男女共同参画部 15 <ul style="list-style-type: none"> — 男女共同参画課 4 — 女性活躍推進課 3 — 事業推進課 7
<ul style="list-style-type: none"> — 人権部 33 <ul style="list-style-type: none"> — 人権推進課 7 — 地域施策課 17 — 人権啓発センター 8 	<ul style="list-style-type: none"> — 人権部 <u>32</u> (▲1) <ul style="list-style-type: none"> — 人権推進課 7 — 地域施策課 <u>16</u> (▲1) — 人権啓発センター 8

令和5年度 区役所の組織

R5. 4. 1現在

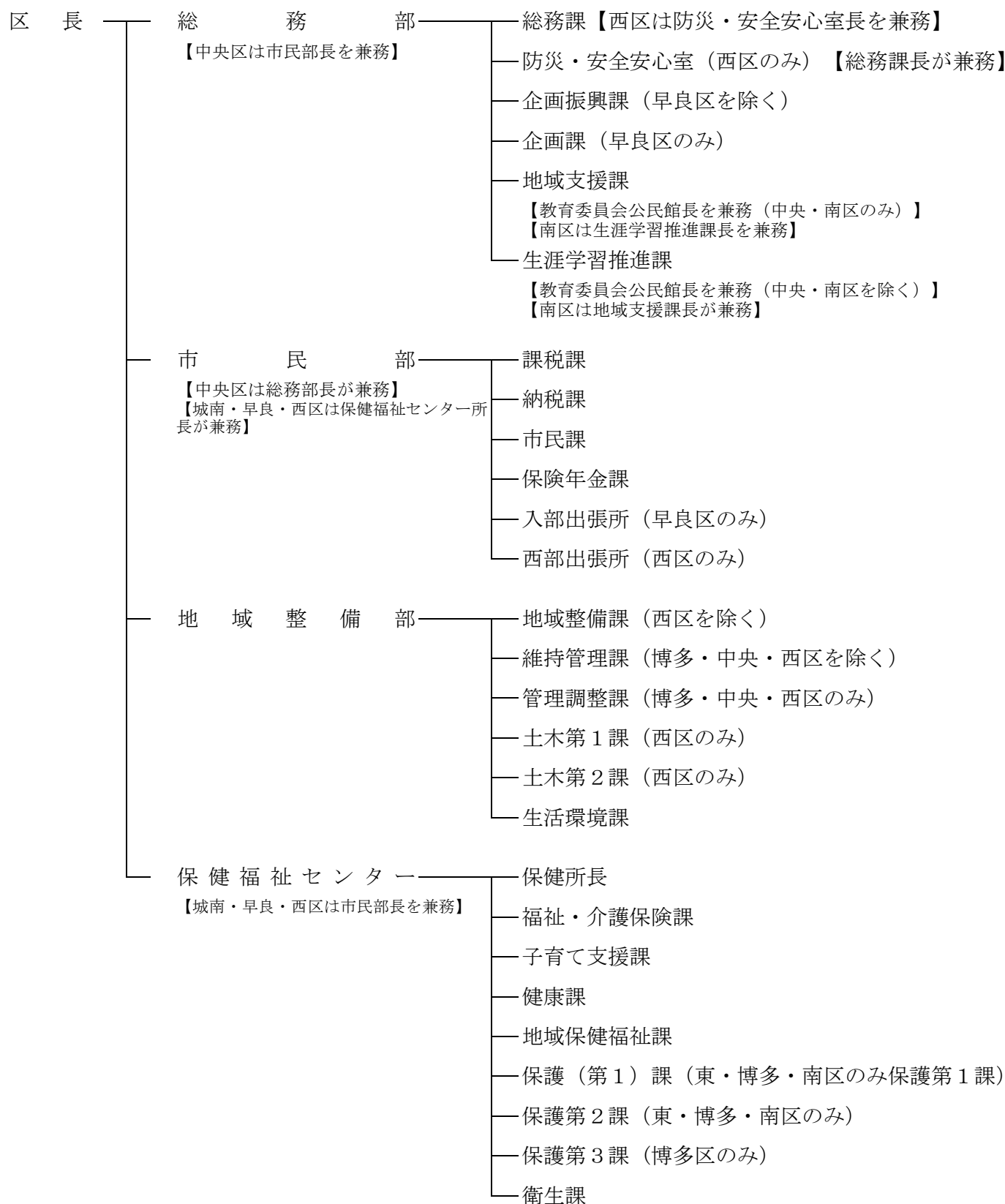

＜組織編成外＞
区選挙管理委員会事務局長
【総務部長をあてる】

— 次長
【総務課長をあてる】

