

平成22(2010)年度

福岡市埋蔵文化財センター一年報

第30号

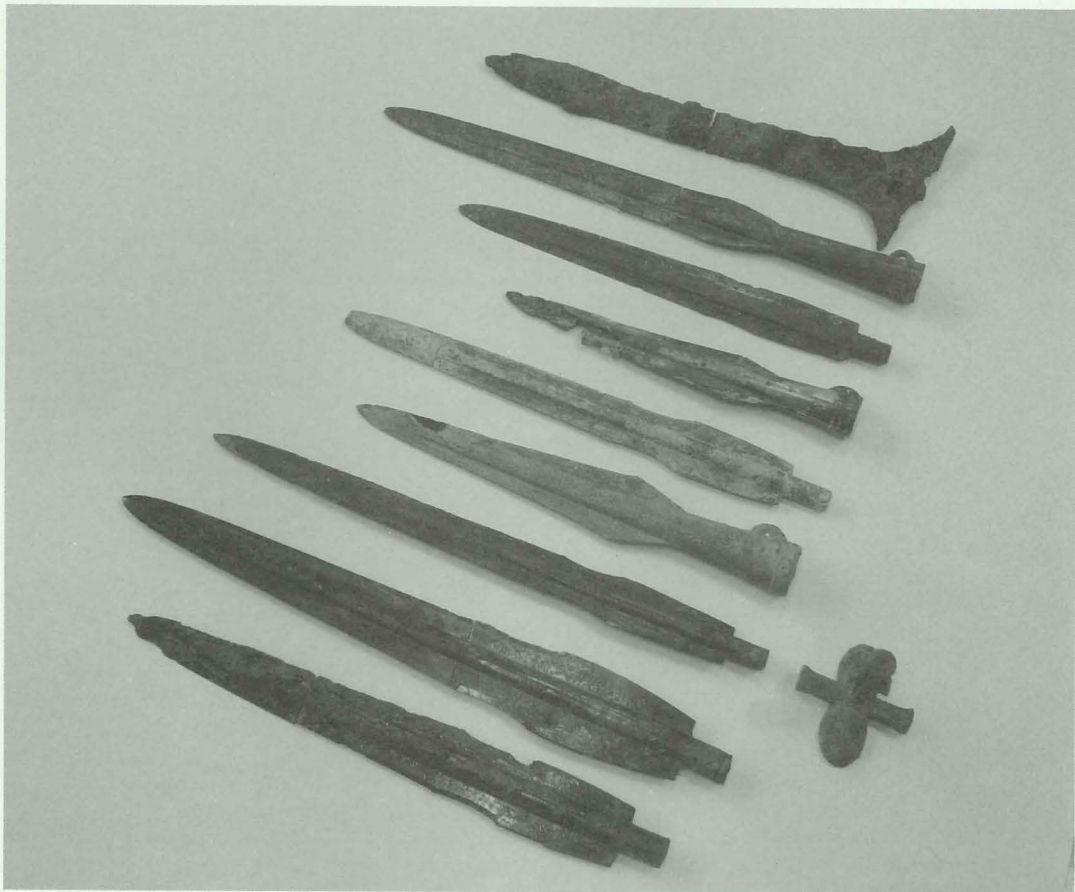

2012

福岡市教育委員会

序

アジアの玄関口である福岡市は、古来から対外交渉の門戸として栄えてきました。このことを物語るように、市内には数多くの遺跡が残されています。

埋蔵文化財センターでは、これら発掘調査で出土した遺物や記録類を体系的に収蔵管理し、多くの市民に活用して頂くために、昭和57年2月に開館しました。以来、二度にわたって増改築を行い、収蔵庫・展示室・研修室・保存処理室などの充実に努めてまいりました。

展示におきましては常設展示のほかに講座に合わせた企画展示や速報コーナーを設けて新しい情報発信に努めています。また、エントランスのプチ展示と称したコーナーでは講座に合わせた遺物展示のほか遊び心をもった展示を心がけ、新しい企画を試みていこうと考えています。

また、平成17年度から小・中学校を中心に、ふるさとを誇りに思う心を育てる教育の一環として、出前授業を始め、平成22年度では46校に出かけて行きました。そこでは各校区で実施された遺跡調査の成果をパネルを用いて説明したり、出土遺物を教室に持ち込み児童や生徒に触れさせて古代の人々の生活を体験できるようにしました。さらに、夏休みの「夏休み楽しい考古学」では、児童を対象にした体験学習を企画、実施し好評を得ました。今後、積極的に機会を得て外へ出かけ、多くの市民の皆様が歴史を体験できるように努めていきたいと思っております。

末尾になりましたが、今後なお一層、当センターをご利用されることをお願い申し上げますとともに、関係各位のご指導・ご協力を賜りますようお願い申し上げます。

平成24年3月17日

福岡市教育委員会

教育長 酒井 龍彦

目次

| | |
|-------------------------------|----|
| I. 平成22(2010)年度の活動 | 1 |
| 1. 資料の収蔵・整理 | 1 |
| 2. 教育・普及 | 7 |
| 3. 保存処理 | 17 |
| 4. 入館者数 | 29 |
| 5. 平成22年度当初予算 | 29 |
| II. 埋蔵文化財センターの概要 | 30 |
| 1. 組織と職員 | 30 |
| 2. 施設 | 30 |
| 付1 福岡市埋蔵文化財センター条例等 | 32 |
| 付2 平成22年度刊行福岡市埋蔵文化財調査報告書・年報一覧 | 34 |

例言

1. 本書は平成22年度(2010年4月1日～2011年3月31日)の福岡市埋蔵文化財センターの業務年報である。
2. 本書の作成は、池崎譲二、坂口茂、山崎龍雄、田上勇一郎、星野恵美、上角智希、力武卓治が担当し、編集は山崎・力武が行った。

※表紙写真は、岸田遺跡第1次調査出土の青銅器と鉄器

I 平成22(2010)年度の活動

1. 資料の収蔵・整理

(1) 収蔵方針

昭和44(1969)年、教育委員会に文化課が発足して以来、市内における緊急調査や史跡整備に伴う確認調査などで得られた出土品および写真・図面等の記録類は膨大な数量に及んでいる。これら考古資料の保存と活用をはかり、市民文化の向上に資するために、昭和57(1982)年、福岡市埋蔵文化財センター(以下、センターと呼ぶ)が設立された。

現在、福岡市の文化財行政は教育委員会文化財部(組織はII-1章参照)で行っている。センターは報告書が刊行された考古資料を発掘事業担当課から受入れて収蔵し、管理することを事業の柱の一つとしている(発掘事業は行っていない)。

発掘調査で得られた考古資料は、速やかに一般公開され、広く市民や研究者に活用される事が望ましい。このため文化財部では発掘調査、整理、収蔵の一連の作業が統一性をもって円滑に遂行され、考古資料の多用で迅速な活用をはかるため、昭和60(1985)年に「埋蔵文化財資料の収蔵整理要項」(『福岡市埋蔵文化財センター年報』第5号1985所収)を策定した。この要項はその後実情にあわせ細部を改変したものの、策定後から要項に沿った発掘調査、整理作業が実施され、センターへの考古資料の収蔵も円滑なものとなっており、また収蔵された考古資料の活用も年々増加している(I-3章参照)。

(2) 平成22年度の本収蔵

センターに本収蔵されている考古資料は、発掘事業担当課が報告書刊行後要項に沿った整理作業を行い搬入・収蔵したもの(埋文課と表記)と、要項策定以前に発掘調査が行われ仮収蔵されていた資料を、センターで要項に沿って整理

したうえ収蔵したもの(センターと表記)とに区分される。

平成22年度までにセンターに本収蔵されたのは1,710遺跡(追加収蔵まで含めた収蔵数は1,793件)で、その内訳は登録遺物1,107,555点、甕棺1,512個、コンテナ107,323箱、ネガフィルム349,138点、スライドフィルム462,748点、図面類167,321枚、写真カード194,449枚となっている(表1)。平成22年度までの市内での発掘調査は2,271件であり、全体の約75%が本収蔵され、検索が可能となった。

平成22年度の本収蔵は、埋文課から搬入・収蔵されたもの72遺跡、センターで収蔵したもの27遺跡のあわせて99遺跡(新規収蔵83遺跡、追加収蔵16遺跡)と寄贈1件である。主な収蔵品は遺物がコンテナ6,107箱と甕棺2個(コンテナ換算する場合は甕棺1個を12箱とする)、写真類が22,158点、図面類が6,563点、写真カードが4,096枚である(表2)。

出土品のうち土器・石器は一般収蔵庫に、金属器・木製品・玉類は特別収蔵庫に収納している。また写真類は第1記録類収蔵庫、図面類は第2記録類収蔵庫、写真カードは第1資料整理室へ納めた。

(3) 収蔵台帳のデータベース化

民間に業務委託して、現在までにセンターに収蔵されている登録遺物約110万点の手書き台帳をデータベース化する事業である。予算削減のなか10割の補助金を受けることができる県の緊急雇用創出事業の交付金を適用した。平成21年度から平成23年度までの3年の継続事業とし、現在までに作成した手書き台帳を全てデータベース化する予定である。

目 的

1. 登録件数が約110万件に及ぶ収蔵遺物の内容や収蔵場所等の検索が効率的に行えるようにすること。
2. 現在までの手書き台帳の永久的なバックアップデータとすること。
3. 市民向けの企画展示、博物館等への貸し出し、市民公開講座資料、インターネットでの公開などに用いるデータベースを作成する。

履行期間

平成22年9月15日から平成23年3月18日

委託業務内容

1. 470,000件のデータ入力。なお、平成21年度から23年度の委託で総件数約110万件を入力する予定である。
2. 平成21年度入力データ105,000件との統合とデータ入力システムの作成

費用

緊急雇用創出事業の交付金を適用。10割補助金。

作業方法

データ入力作業は10人平均の新規雇用者によって行われた。作業はエクセルに入力した後にアクセスに変換した。

(4) 埋蔵文化財報告書のデジタル化業務委託

目 的

1. 本市が刊行した発掘調査報告書をデジタルデータ化することで、電子データによる報告書の保存用データ、及び、将来的に市民に広く公開活用を図るため閲覧用データを作成する。

履行期間

平成23年2月2日から平成23年3月25日

委託業務内容

1. 報告書802冊のデジタルデータ作成、既存のデジタル化された報告書264冊のPDFデータを、閲覧用解像度へ変換する。
2. 保存用と閲覧用を作成。

・保存用：解像度600dpi以上

保存形式：非圧縮・TIFF形式

・閲覧用：PDFファイルに変換。

解像度300dpi以上

保存形式：圧縮

費用

緊急雇用創出事業の交付金を適用。10割補助金。

作業方法

データ入力作業は7人平均の新規雇用者で行った。報告書の背を裁断し、裁断した報告書をスキャニングしデータ化し、作業が終了した報告書は旧状に復元した。

(5) 収蔵棚の増設

発掘調査によって増え続ける遺物の収蔵、管理も大きな課題の一つである。年間、コンテナ箱4,000～6,000箱が当センターへ搬入されるが、その収蔵・管理のための場所の確保と収蔵棚の設置は予算削減のなか、苦慮しているところである。平成22年度は増築棟3階収蔵庫への新規棚設置はなかったが、平成23年度に新規棚を設置する予定。

(6) 資料のデータベース化の取り組み

近年のデジタル化の進歩に伴い、下記のような資料や台帳のデジタル化を進め、活用や保存を図っている。詳細は該当年度の年報に掲載している。

- a. スライド写真のデジタル化（平成12年～18年・23年度）
- b. 収蔵遺物のデータベース化（平成21年度～23年度）
- c. 収蔵遺物写真の検索システムの構築（平成20年度）
- d. 収蔵遺物のデジタル写真撮影（平成19、20年度）
- e. 埋蔵文化財報告書のデジタル化業務委託（平成22年度）

表1-1 本収蔵数一覧(1986~2010年度)

| 年度 | 収蔵区分 | 新規 遺跡数 | 追加 遺跡数 | 登録遺物 点数 | 遺物 | | ネガフィルム | | | ポジフィルム | | | 図面 | | 写真 カード |
|------|------|-----------|-----------|------------|-----|-------|---------|---------|--------|----------|---------|--------|-------|-------|-----------|
| | | | | | 甕棺数 | コンテナ数 | 35mm(本) | 6×7(コマ) | 4×5(枚) | 35mm(コマ) | 6×7(コマ) | 4×5(枚) | 遺構 | 遺物 | |
| 1986 | 埋文課 | 4 | 0 | 3,639 | 0 | 749 | 57 | 1,397 | 7 | 1,358 | 163 | 0 | 352 | 239 | 781 |
| | センター | 14 | 0 | 4,475 | 0 | 309 | 343 | 1,844 | 169 | 3,736 | 386 | 96 | 617 | 512 | 1,564 |
| | 年度合計 | 18 | 0 | 8,114 | 0 | 1,058 | 400 | 3,241 | 176 | 5,094 | 549 | 96 | 969 | 751 | 2,345 |
| 1987 | 埋文課 | 12 | 0 | 8,860 | 3 | 779 | 284 | 4,051 | 8 | 2,931 | 373 | 0 | 994 | 1,223 | 2,744 |
| | センター | 9 | 0 | 2,631 | 1 | 217 | 229 | 2,327 | 80 | 3,121 | 254 | 2 | 427 | 290 | 1,630 |
| | 年度合計 | 21 | 0 | 11,491 | 4 | 996 | 513 | 6,378 | 88 | 6,052 | 627 | 2 | 1,421 | 1,513 | 4,374 |
| 1988 | 埋文課 | 38 | 1 | 15,193 | 61 | 1,152 | 560 | 8,566 | 10 | 6,694 | 647 | 0 | 1,784 | 1,789 | 5,074 |
| | センター | 5 | 0 | 11,301 | 72 | 740 | 331 | 4,342 | 137 | 4,848 | 13 | 0 | 888 | 1,141 | 2,994 |
| | 年度合計 | 43 | 1 | 26,494 | 133 | 1,892 | 891 | 12,908 | 147 | 11,542 | 660 | 0 | 2,672 | 2,930 | 8,068 |
| 1989 | 埋文課 | 11 | 0 | 16,380 | 6 | 1,121 | 231 | 7,507 | 99 | 4,634 | 966 | 63 | 1,612 | 1,619 | 2,343 |
| | センター | 3 | 0 | 6,701 | 0 | 868 | 155 | 3,559 | 92 | 2,906 | 0 | 0 | 105 | 418 | 2,090 |
| | 年度合計 | 14 | 0 | 23,081 | 6 | 1,989 | 386 | 11,066 | 191 | 7,540 | 966 | 63 | 1,717 | 2,037 | 4,433 |
| 1990 | 埋文課 | 60 | 0 | 43,807 | 29 | 2,214 | 1,460 | 17,561 | 712 | 19,235 | 2,405 | 76 | 3,173 | 3,277 | 9,563 |
| | センター | 30 | 0 | 11,096 | 3 | 766 | 311 | 3,073 | 0 | 4,714 | 496 | 8 | 723 | 955 | 1,924 |
| | 年度合計 | 90 | 0 | 54,903 | 32 | 2,980 | 1,771 | 20,634 | 712 | 23,949 | 2,901 | 84 | 3,896 | 4,232 | 11,487 |
| 1991 | 埋文課 | 57 | 0 | 32,480 | 32 | 3,028 | 599 | 10,974 | 45 | 9,051 | 1,095 | 67 | 2,435 | 2,552 | 6,075 |
| | センター | 6 | 0 | 4,586 | 65 | 724 | 395 | 3,303 | 86 | 3,541 | 811 | 45 | 666 | 865 | 1,856 |
| | 年度合計 | 63 | 0 | 37,066 | 97 | 3,752 | 994 | 14,277 | 131 | 12,592 | 1,906 | 112 | 3,101 | 3,417 | 7,931 |
| 1992 | 埋文課 | 74 | 4 | 33,934 | 78 | 3,449 | 760 | 12,820 | 12 | 12,490 | 1,618 | 25 | 3,505 | 3,092 | 6,972 |
| | センター | 13 | 2 | 8,046 | 30 | 1,287 | 284 | 3,006 | 19 | 3,141 | 176 | 8 | 558 | 985 | 1,950 |
| | 年度合計 | 87 | 6 | 41,980 | 108 | 4,736 | 1,044 | 15,826 | 31 | 15,631 | 1,794 | 33 | 4,063 | 4,077 | 8,922 |
| 1993 | 埋文課 | 52 | 0 | 28,850 | 26 | 4,355 | 711 | 21,093 | 38 | 12,410 | 2,949 | 17 | 2,858 | 2,811 | 11,587 |
| | センター | 6 | 0 | 6,034 | 7 | 1,118 | 237 | 22 | 463 | 2,123 | 0 | 26 | 308 | 156 | 654 |
| | 年度合計 | 58 | 0 | 34,884 | 33 | 5,473 | 948 | 21,115 | 501 | 14,533 | 2,949 | 43 | 3,166 | 2,967 | 12,241 |
| 1994 | 埋文課 | 40 | 1 | 17,817 | 118 | 1,570 | 472 | 8,556 | 0 | 7,680 | 1,751 | 4 | 1,936 | 2,068 | 4,797 |
| | センター | 9 | 0 | 7,285 | 3 | 984 | 151 | 1,026 | 125 | 2,619 | 68 | 11 | 560 | 427 | 985 |
| | 年度合計 | 49 | 1 | 25,102 | 121 | 2,554 | 623 | 9,582 | 125 | 10,299 | 1,819 | 15 | 2,496 | 2,495 | 5,782 |
| 1995 | 埋文課 | 57 | 1 | 40,565 | 37 | 4,229 | 675 | 12,851 | 257 | 10,564 | 3,035 | 238 | 2,519 | 3,354 | 7,581 |
| | センター | 13 | 0 | 5,854 | 9 | 1,128 | 182 | 2,973 | 6 | 3,099 | 270 | 0 | 448 | 450 | 1,526 |
| | 年度合計 | 70 | 1 | 46,419 | 46 | 5,357 | 857 | 15,824 | 263 | 13,663 | 3,305 | 238 | 2,967 | 3,804 | 9,107 |
| 1996 | 埋文課 | 66 | 0 | 32,101 | 148 | 3,454 | 764 | 12,136 | 0 | 14,364 | 4,429 | 10 | 3,239 | 3,256 | 7,629 |
| | センター | 12 | 0 | 5,015 | 82 | 565 | 245 | 2,529 | 618 | 3,331 | 284 | 0 | 520 | 1,035 | 1,725 |
| | 年度合計 | 78 | 0 | 37,116 | 230 | 4,019 | 1,009 | 14,665 | 618 | 17,695 | 4,713 | 10 | 3,759 | 4,291 | 9,354 |
| 1997 | 埋文課 | 84 | 1 | 58,346 | 56 | 7,942 | 1,063 | 18,594 | 23 | 17,119 | 7,240 | 44 | 4,424 | 3,848 | 10,889 |
| | センター | 8 | 0 | 5,088 | 0 | 740 | 134 | 2,293 | 355 | 2,217 | 391 | 0 | 291 | 616 | 1,112 |
| | 年度合計 | 92 | 1 | 63,434 | 56 | 8,682 | 1,197 | 20,887 | 378 | 19,336 | 7,631 | 44 | 4,715 | 4,464 | 12,001 |
| 1999 | 埋文課 | 109 | 2 | 54,107 | 79 | 5,509 | 1,193 | 18,783 | 1,008 | 22,461 | 7,209 | 84 | 5,207 | 4,779 | 11,675 |
| | センター | 3 | 0 | 1,279 | 1 | 366 | 44 | 704 | 0 | 991 | 82 | 0 | 87 | 88 | 455 |
| | 年度合計 | 112 | 2 | 55,386 | 80 | 5,875 | 1,237 | 19,487 | 1,008 | 23,452 | 7,291 | 84 | 5,294 | 4,867 | 12,130 |

註1 1998年度はセンターの増築・改造のため本収蔵は行わなかった。

数の単位は遺物甕棺(個)、コンテナ(箱)、ネガフィルム35mm(本)、その他の写真(コマ、4×5は枚)、図面、写真カード(枚)

表1-2 本収蔵数一覧(1986~2010年度)

| 年度 | 収蔵区分 | 新規 遺跡数 | 追加 遺跡数 | 登録遺物 点数 | 遺物 | | ネガフィルム | | | ポジフィルム | | | 図面 | | 写真 カード |
|------|------|-----------|-----------|------------|-------|---------|---------|---------|--------|----------|---------|--------|--------|--------|-----------|
| | | | | | 甕棺数 | コンテナ数 | 35mm(本) | 6×7(コマ) | 4×5(枚) | 35mm(コマ) | 6×7(コマ) | 4×5(枚) | 遺構 | 遺物 | |
| 2000 | 埋文課 | 75 | 5 | 47,069 | 71 | 5,798 | 1,361 | 20,717 | 75 | 26,016 | 8,431 | 84 | 6,069 | 5,896 | 12,968 |
| | センター | 11 | 0 | 3,851 | 0 | 535 | 51 | 419 | 69 | 790 | 157 | 0 | 897 | 299 | 337 |
| | 年度合計 | 86 | 5 | 50,920 | 71 | 6,333 | 1,412 | 21,136 | 144 | 26,806 | 8,588 | 84 | 6,966 | 6,195 | 13,305 |
| 2001 | 埋文課 | 44 | 1 | 30,512 | 34 | 4,785 | 669 | 8,157 | 121 | 10,229 | 3,011 | 7 | 2,263 | 2,930 | 5,061 |
| | センター | 9 | 8 | 6,502 | 9 | 841 | 356 | 3,277 | 65 | 4,281 | 11 | 0 | 1,065 | 1,039 | 2,192 |
| | 年度合計 | 53 | 9 | 37,014 | 43 | 5,626 | 1,025 | 11,434 | 186 | 14,510 | 3,022 | 7 | 3,328 | 3,969 | 7,253 |
| 2002 | 埋文課 | 50 | 6 | 47,781 | 112 | 5,229 | 689 | 10,503 | 0 | 13,496 | 4,956 | 13 | 2,356 | 3,195 | 6,274 |
| | センター | 10 | 0 | 2,595 | 2 | 268 | 130 | 489 | 215 | 2,107 | 0 | 0 | 203 | 261 | 690 |
| | 年度合計 | 60 | 6 | 50,376 | 114 | 5,497 | 819 | 10,992 | 215 | 15,603 | 4,956 | 13 | 2,559 | 3,456 | 6,964 |
| 2003 | 埋文課 | 82 | 3 | 61,651 | 66 | 7,356 | 755 | 15,498 | 665 | 14,786 | 6,002 | 483 | 3,644 | 4,436 | 8,124 |
| | センター | 8 | 0 | 2,178 | 16 | 165 | 96 | 2,598 | 0 | 1,980 | 52 | 0 | 247 | 289 | 1,522 |
| | 年度合計 | 90 | 3 | 63,829 | 82 | 7,521 | 851 | 18,096 | 665 | 16,766 | 6,054 | 483 | 3,891 | 4,725 | 9,646 |
| 2004 | 埋文課 | 48 | 2 | 41,675 | 37 | 2,702 | 711 | 8,607 | 181 | 13,700 | 3,106 | 247 | 2,709 | 2,642 | 5,469 |
| | センター | 13 | 0 | 2,068 | 14 | 178 | 420 | 2,383 | 354 | 2,733 | 11 | 0 | 439 | 183 | 1,251 |
| | 年度合計 | 61 | 2 | 43,743 | 51 | 2,880 | 1,131 | 10,990 | 535 | 16,433 | 3,117 | 247 | 3,148 | 2,825 | 6,720 |
| 2005 | 埋文課 | 70 | 2 | 59,235 | 16 | 4,276 | 620 | 10,065 | 277 | 13,796 | 4,936 | 133 | 2,924 | 3,422 | 7,092 |
| | センター | 24 | 0 | 4,208 | 5 | 537 | 385 | 458 | 11 | 4,410 | 20 | 6 | 380 | 481 | 859 |
| | 年度合計 | 94 | 2 | 63,443 | 21 | 4,813 | 1,005 | 10,523 | 288 | 18,206 | 4,956 | 139 | 3,304 | 3,903 | 7,951 |
| 2006 | 埋文課 | 64 | 2 | 44,692 | 45 | 4,006 | 743 | 10,171 | 8 | 15,269 | 4,936 | 63 | 2,965 | 3,419 | 6,906 |
| | センター | 27 | 2 | 3,885 | 6 | 632 | 212 | 325 | 359 | 2,456 | 0 | 0 | 906 | 545 | 805 |
| | 年度合計 | 91 | 4 | 48,577 | 51 | 4,638 | 955 | 10,496 | 367 | 17,725 | 4,936 | 63 | 3,871 | 3,964 | 7,711 |
| 2007 | 埋文課 | 94 | 7 | 66,886 | 10 | 5,634 | 1,089 | 17,247 | 0 | 17,808 | 8,902 | 16 | 5,889 | 3,220 | 10,426 |
| | センター | 10 | 6 | 8,285 | 59 | 940 | 140 | 879 | 17 | 1,970 | 315 | 0 | 333 | 280 | 828 |
| | 年度合計 | 104 | 13 | 75,171 | 69 | 6,574 | 1,229 | 18,126 | 17 | 19,778 | 9,217 | 16 | 6,222 | 3,500 | 11,254 |
| 2008 | 埋文課 | 85 | 4 | 32,750 | 27 | 2,746 | 489 | 7,555 | 8 | 10,272 | 2,343 | 107 | 2,327 | 2,876 | 4,433 |
| | センター | 16 | 3 | 1,682 | 0 | 318 | 114 | 361 | 0 | 1,604 | 119 | 0 | 172 | 130 | 375 |
| | 年度合計 | 101 | 7 | 34,432 | 27 | 3,064 | 603 | 7,916 | 8 | 11,876 | 2,462 | 107 | 2,499 | 3,006 | 4,808 |
| 2009 | 埋文課 | 74 | 2 | 111,030 | 32 | 3,880 | 656 | 9,041 | 65 | 15,158 | 4,796 | 58 | 2,330 | 4,451 | 6,355 |
| | センター | 18 | 2 | 6,002 | 5 | 1,028 | 32 | 303 | 20 | 683 | 105 | 48 | 116 | 449 | 211 |
| | 年度合計 | 92 | 4 | 117,032 | 37 | 4,908 | 688 | 9,344 | 85 | 15,841 | 4,901 | 106 | 2,446 | 4,900 | 6,566 |
| 2010 | 埋文課 | 69 | 3 | 55,695 | 2 | 5,901 | 604 | 4,270 | 0 | 1,824 | 11,369 | 0 | 2,773 | 3,428 | 3,433 |
| | センター | 14 | 13 | 1,859 | | 206 | 37 | 836 | 0 | 239 | 2,709 | 276 | 171 | 191 | 663 |
| | 年度合計 | 83 | 16 | 57,554 | 2 | 6,107 | 641 | 5,106 | 0 | 2,063 | 14,078 | 276 | 2,944 | 3,619 | 4,096 |
| 計 | 埋文課 | 1,419 | 47 | 985,055 | 1,123 | 91,864 | 17,215 | 276,720 | 3,619 | 293,345 | 96,668 | 1,839 | 70,287 | 73,822 | 164,251 |
| | センター | 291 | 36 | 122,500 | 389 | 15,459 | 5,014 | 43,329 | 3,241 | 63,640 | 6,730 | 526 | 11,127 | 12,085 | 30,198 |
| | 年度合計 | 1,710 | 83 | 1,107,555 | 1,512 | 107,323 | 22,323 | 320,049 | 6,860 | 356,985 | 103,398 | 2,365 | 81,414 | 85,907 | 194,449 |

註1 1998年度はセンターの増築・改造のため本収蔵は行わなかった。

数の単位は遺物甕棺(個)、コンテナ(箱)、ネガフィルム35mm(本)、その他の写真(コマ、4×5は枚)、図面、写真カード(枚)

表2-1 2010年度本収蔵一覧

| 収蔵 | 収蔵区分 | 調査番号 | 遺跡名 | 回数 | 報告書(集) | 登録遺物点数 | 遺物 | | | ネガフィルム | | | ポジフィルム | | | 図面 | | 写真カード | 収蔵日 | 遺跡数 | 調査担当者 |
|--------|------|------|-----------|-----|-------------|--------|-----|-------|---------|---------|--------|----------|---------|--------|-----|-----|-------|-------|-------|--------|-------|
| | | | | | | | 幾何数 | コンテナ数 | 35mm(本) | 6×7(コマ) | 4×5(枚) | 35mm(コマ) | 6×7(コマ) | 4×5(枚) | 遺情 | 遺物 | | | | | |
| 201001 | 埋文課 | 0812 | 博多遺跡群 | 182 | 1087 | 527 | | 26 | 4 | 47 | | 23 | 50 | | 7 | 40 | 32 | 4月20日 | 1 | 板倉有六 | |
| 201002 | 埋文課 | 9023 | 名島城跡 | 1 | 1084 | 15 | | 2 | | | | | | | | | | 4月20日 | 1 | 荒牧宏行 | |
| 201003 | 埋文課 | 0433 | 名島城跡 | 2 | 938・1084 | 65 | | 9 | 4 | 159 | | | 26 | 19 | 10 | 75 | 4月20日 | 1 | 荒牧宏行 | | |
| 201004 | 埋文課 | 0506 | 名島城跡 | 3 | 938・1084 | 146 | | 22 | 4 | 21 | | 122 | 130 | 25 | 52 | 84 | 4月20日 | 1 | 荒牧宏行 | | |
| 201005 | 埋文課 | 0633 | 名島城跡 | 4 | 1084 | 121 | | 24 | 3 | 94 | | 78 | 24 | 24 | 41 | 50 | 4月20日 | 1 | 荒牧宏行 | | |
| 201006 | 埋文課 | 9910 | 福岡城跡 | 43 | 695・733・783 | 1,204 | | 1,181 | | | | | | | | | | 4月21日 | 1 | 吉武学 | |
| 201007 | 埋文課 | 8202 | 鶴崎古墳 | 1 | 730 | 964 | | 121 | | | | | | 119 | 124 | | 4月23日 | 1 | 杉山富雄 | | |
| 201008 | 埋文課 | 0340 | 元岡・桑原遺跡群 | 35 | 909 | 189 | 1 | 14 | 15 | 288 | | 346 | 129 | 36 | 28 | 45 | 160 | 4月27日 | 1 | 菅波正人 | |
| 201009 | 埋文課 | 0834 | 有田遺跡群 | 230 | 1068 | 945 | | 12 | 6 | 30 | | 140 | | | 18 | 19 | 31 | 4月27日 | 1 | 菅波正人 | |
| 201010 | センター | 8533 | 福岡城跡 | 8 | 131 | 153 | | 6 | | | | | | | | | | 5月12日 | 1 | 折尾 山崎純 | |
| 201011 | センター | 8607 | 板付遺跡 | 47 | 154 | 21 | | | | | | | | | | | | 5月12日 | 1 | 吉留 | |
| 201012 | センター | 7405 | 瀬戸口古墳群B群 | 1 | 10024 | 78 | | 4 | | | | | | | | | | 5月20日 | 1 | 田坂・折尾 | |
| 201013 | 埋文課 | 0556 | 蒲田部木原遺跡 | 10 | 976 | 4,781 | | 279 | 10 | 16 | | 161 | | 131 | 153 | 26 | 6月1日 | 1 | 中村啓太郎 | | |
| 201014 | 埋文課 | 7320 | 草場古墳群 | 2 | 1104 | 155 | | 18 | 1 | 222 | | | | 50 | 47 | 148 | 6月1日 | 1 | 松村道博 | | |
| 201015 | 埋文課 | 0410 | 元岡・桑原遺跡群 | 40 | 1064 | | | | 2 | 9 | | 40 | | 5 | | | 6月1日 | 1 | 米倉秀紀 | | |
| 201016 | 埋文課 | 0435 | 元岡・桑原遺跡群 | 41 | 1064 | 223 | | 20 | 10 | 40 | | 185 | 20 | 6 | 12 | 52 | 44 | 6月1日 | 1 | 米倉秀紀 | |
| 201017 | 埋文課 | 0818 | 比恵遺跡群 | 115 | 1097 | 758 | | 32 | 22 | 338 | | 338 | 256 | 47 | 86 | 193 | 6月29日 | 1 | 長家 伸 | | |
| 201018 | 埋文課 | 0845 | 蒲田部木原遺跡 | 12 | 1074 | 591 | | 63 | 7 | 115 | | 95 | 82 | 26 | 101 | 69 | 6月29日 | 1 | 長家 伸 | | |
| 201019 | 埋文課 | 0814 | 有田遺跡群 | 228 | 1067 | 158 | | 5 | 1 | 10 | | 36 | 10 | 6 | 7 | 7 | 6月30日 | 1 | 森本幹彦 | | |
| 201020 | 埋文課 | 0816 | 有田遺跡群 | 229 | 1067 | 7 | | 1 | 1 | 4 | | 14 | 4 | 2 | 1 | 3 | 6月30日 | 1 | 森本幹彦 | | |
| 201021 | 埋文課 | 0819 | コノリ遺跡群 | 6 | 1075 | 406 | | 11 | 1 | 10 | | 36 | 10 | 21 | 17 | 7 | 6月30日 | 1 | 森本幹彦 | | |
| 201022 | 埋文課 | 0850 | 西ノ堤池遺跡 | 1 | 年報Vol.23 | 31 | | 1 | 1 | 8 | | 28 | 8 | 6 | 3 | 6 | 6月30日 | 1 | 森本幹彦 | | |
| 201023 | 埋文課 | 8749 | 有田遺跡群 | 132 | 1067 | 319 | | 8 | 4 | 45 | | 63 | | 13 | 8 | 36 | 6月30日 | 1 | 山崎龍雄 | | |
| 201024 | 埋文課 | 8804 | 有田遺跡群 | 137 | 1067 | 932 | | 76 | 8 | 172 | | 138 | | 28 | 121 | 108 | 6月30日 | 1 | 山崎龍雄 | | |
| 201025 | 埋文課 | 0804 | 野芥大藪遺跡 | 2 | 1085 | 57 | | 1 | 4 | 83 | | 82 | 12 | 32 | 2 | 54 | 6月30日 | 1 | 山崎龍雄 | | |
| 201026 | 埋文課 | 0822 | 比恵遺跡群 | 116 | 1098 | 149 | | 6 | 3 | 52 | | 58 | | 14 | 10 | 37 | 6月30日 | 1 | 山崎龍雄 | | |
| 201027 | 埋文課 | 0830 | 拾六町ツイジ遺跡 | 3 | 1,079 | 46 | | 1 | 3 | 17 | | 52 | | 8 | 1 | 14 | 6月30日 | 1 | 山崎龍雄 | | |
| 201028 | 埋文課 | 0838 | 田村遺跡 | 23 | 1080 | 288 | | 1 | 11 | 28 | | 215 | 12 | 60 | 6 | 126 | 6月30日 | 1 | 山崎龍雄 | | |
| 201029 | 埋文課 | 0859 | 井尻B遺跡 | 33 | 年報Vol.23 | 31 | | 1 | 2 | 25 | | 20 | | 6 | 1 | 14 | 6月30日 | 1 | 山崎龍雄 | | |
| 201030 | 埋文課 | 0242 | 元岡・桑原遺跡群 | 31 | 1103 | 2,073 | | 646 | 40 | 487 | | 1,007 | 518 | 38 | 301 | 476 | 410 | 6月30日 | 1 | 上角智希 | |
| 201031 | 埋文課 | 0562 | 元岡・桑原遺跡群 | 47 | 1064 | 14 | | 1 | 8 | 14 | | 94 | 14 | 23 | 2 | 23 | 6月30日 | 1 | 上角智希 | | |
| 201032 | 埋文課 | 0229 | 五十川遺跡 | 10 | 1019 | 427 | | 11 | 3 | 34 | | 69 | 34 | 29 | 21 | 23 | 6月30日 | 1 | 上角智希 | | |
| 201033 | 埋文課 | 0823 | 山王遺跡 | 5 | 1076 | 154 | | 6 | 2 | 77 | | 44 | 8 | 10 | 10 | 43 | 7月6日 | 1 | 加藤良彦 | | |
| 201034 | 埋文課 | 0846 | 五十川遺跡 | 17 | 年報Vol.23 | 31 | | 1 | 1 | 14 | | 18 | | 6 | 0 | 9 | 7月6日 | 1 | 加藤良彦 | | |
| 201035 | 埋文課 | 0801 | 比恵遺跡群 | 114 | 1096 | 658 | | 31 | 6 | 182 | | 271 | 11 | 23 | 61 | 103 | 7月6日 | 1 | 加藤良彦 | | |
| 201036 | 埋文課 | 0753 | 有田遺跡群 | 227 | 年報Vol.22 | 7 | | 1 | 1 | 14 | | 15 | 14 | 5 | 0 | 8 | 7月6日 | 1 | 今井隆博 | | |
| 201037 | 埋文課 | 0811 | 箱崎遺跡 | 61 | 1092 | 665 | | 25 | 2 | 48 | | 46 | 18 | 15 | 40 | 28 | 7月6日 | 1 | 今井隆博 | | |
| 201038 | 埋文課 | 0824 | 都地遺跡 | 8 | 1100 | 66 | | 2 | 1 | 18 | | 23 | 10 | 13 | 3 | 11 | 7月6日 | 1 | 今井隆博 | | |
| 201039 | 埋文課 | 0836 | 原遺跡 | 24 | 年報Vol.23 | 18 | | 1 | 14 | | | 12 | 14 | 3 | 2 | 7 | 7月6日 | 1 | 今井隆博 | | |
| 201040 | 埋文課 | 0843 | 四箇古川遺跡 | 4 | 1077 | 614 | | 15 | 4 | 125 | | 82 | 68 | 53 | 30 | 74 | 7月6日 | 1 | 今井隆博 | | |
| 201041 | 埋文課 | 0747 | 田村遺跡 | 22 | 1080 | 53 | | 2 | 2 | 39 | | 40 | 38 | 23 | 9 | 35 | 7月6日 | 1 | 阿部泰之 | | |
| 201042 | 埋文課 | 0764 | 四箇古川遺跡 | 3 | 1077 | 155 | | 2 | 3 | 53 | | 54 | 24 | 33 | 13 | 30 | 7月6日 | 1 | 阿部泰之 | | |
| 201043 | 埋文課 | 0242 | 元岡・桑原遺跡群 | 31 | 1103 | | | | 14 | 31 | | 258 | 31 | | | | 6月30日 | 1 | 二宮忠司 | | |
| 201044 | 埋文課 | 0670 | 博多遺跡群 | 171 | 1041 | 1,668 | | 118 | 9 | 19 | | 145 | 80 | 67 | 42 | 97 | 7月20日 | 1 | 屋山 洋 | | |
| 201045 | 埋文課 | 0826 | 箱崎遺跡 | 63 | 1094 | 1,079 | | 47 | 82 | 62 | | 80 | 62 | 24 | 67 | 46 | 7月20日 | 1 | 榎本義嗣 | | |
| 201046 | 埋文課 | 0732 | 名島城跡 | 5 | 1084 | 64 | | 5 | 7 | 66 | | 86 | 40 | 9 | 8 | 36 | 7月20日 | 1 | 榎本義嗣 | | |
| 201047 | 埋文課 | 0808 | 名島城跡 | 6 | 1084 | 271 | | 59 | | | | | | 1 | 6 | | 7月20日 | 1 | 榎本義嗣 | | |
| 201048 | 埋文課 | 0655 | 今宿五郎江遺跡 | 12 | 1066 | 1,212 | | 4 | 20 | 40 | | 40 | | 36 | 431 | 60 | 7月21日 | 1 | 加藤隆也 | | |
| 201049 | 埋文課 | 0737 | 香椎A遺跡 | 4 | 1072 | 8,433 | | 192 | 70 | 519 | | 2,453 | 488 | 174 | 376 | 217 | 403 | 8月3日 | 1 | 濱石哲也 | |
| 201050 | 埋文課 | 0742 | 香椎A遺跡 | 5 | 1072 | 80 | | 3 | | | | | | 1 | 6 | | 8月3日 | 1 | 宮井善朗 | | |
| 201051 | センター | 0144 | 浦江遺跡(1区東) | 5 | 874 | | | | 3 | 27 | | 35 | 4 | | | | 17 | 8月5日 | 1 | 常松幹雄 | |

表2-2 2010年度本収蔵一覧

| 収蔵 | 収蔵区分 | 調査番号 | 遺跡名 | 次数 | 報告書(集) | 登録遺物 点数 | 遺物 | | ネガフィルム | | | ポジフィルム | | | 図面 | | 写真 カード | 収蔵日 | 遺跡 数 | 調査担当者 | |
|--------|------|------|---------------|-----|-----------------|------------|-----|-------|---------|---------|--------|----------|---------|--------|-------|-------|-----------|--------|---------|-------------|--|
| | | | | | | | 壺棺数 | コンテナ数 | 35mm(本) | 6×7(コマ) | 4×5(枚) | 35mm(コマ) | 6×7(コマ) | 4×5(枚) | 遺構 | 遺物 | | | | | |
| 201052 | センター | 0144 | 浦江遺跡 (区画墓) | 5 | 863 | | | | 7 | 219 | | | 285 | 100 | | | 121 | 8月5日 | 1 | 常松幹雄 | |
| 201053 | センター | 8309 | 有田遺跡群 | 81 | 129 | 15 | | 7 | | | | | | | | | | 8月11日 | 1 | 濱石哲也 | |
| 201054 | センター | 8647 | 名島1号墳 | 2 | 1902 | | | | 8 | 117 | | | 49 | | | | 77 | 8月20日 | 1 | 池崎謙二 | |
| 201055 | 寄贈 | キ007 | 羽根戸原他 | | | 6 | | 1 | | | | | | | | | | 8月10日 | 1 | 肥山正秀氏 | |
| 201056 | センター | 8435 | 博多遺跡群 | 10 | 193 | | | | | | | 241 | | | | | | 8月26日 | 1 | 池崎謙二 | |
| 201057 | センター | 7701 | 久保園遺跡 | 1 | 91 | | | | | | | | | | | | 127 | 9月3日 | 1 | 力武卓治 | |
| 201058 | センター | 6804 | 板付遺跡 | 2 | 8 | 123 | | 9 | | | | | | | | 56 | | 9月11日 | 1 | 杉原莊介 | |
| 201059 | センター | 7725 | 博多遺跡群 | 1a | 105・126 | | | | | 100 | | 313 | 86 | | | | 59 | 10月12日 | 1 | 折尾・池崎 | |
| 201060 | センター | 7807 | 田島B遺跡 | 1 | 1078 | 946 | | 68 | 6 | 219 | | 333 | | | 47 | 54 | 135 | 10月13日 | 1 | 力武卓治 | |
| 201061 | 埋文課 | 0627 | 那珂遺跡群 | 114 | 1082 | 3,684 | | 383 | 27 | 108 | | 875 | | | | | | 10月14日 | 1 | 吉武学 | |
| 201062 | センター | 5201 | 比恵遺跡群 | 2 | 94 | 7 | | | | 5 | | | | | 23 | 1 | 10 | 10月15日 | 1 | 春貞次郎 | |
| 201063 | 埋文課 | 9547 | 大橋E遺跡 | 5 | 511 | 33 | | 1 | 1 | 8 | | 8 | | | 8 | | 5 | 10月20日 | 1 | 中村啓太郎 | |
| 201064 | センター | 8225 | 諸岡B遺跡 | 16 | 98 | 71 | | 25 | | | | 66 | | | 15 | | | 11月12日 | 1 | 田中寿夫 | |
| 201065 | センター | 8038 | 博多遺跡群 | 18 | 105 | 1 | | | | | | | | | 4 | | | 11月13日 | 1 | 折尾学 | |
| 201066 | センター | 7103 | 影塚古墳 | 1 | 21 | 7 | | | | | | | | | | | | 11月16日 | 1 | 三島・藤田 | |
| 201067 | 埋文課 | 0842 | 博多遺跡群 | 187 | 1091 | 751 | | 39 | 7 | 78 | | 41 | 70 | | 19 | 58 | 52 | 11月18日 | 1 | 屋山洋 | |
| 201068 | センター | 8620 | 吉塚遺跡 | 1 | 202 | 31 | | | | | | | | | | | | 11月18日 | 1 | 杉山富雄 | |
| 201069 | 埋文課 | 0705 | 博多遺跡群 | 172 | 1086 | 6,989 | | 1,225 | 23 | 14 | | 707 | | | 146 | 195 | 87 | 11月26日 | 1 | 池崎謙二 | |
| 201070 | センター | 8840 | 福岡城跡 | 12 | 293 | 179 | | 10 | | 100 | | | | | 13 | 55 | 50 | 12月10日 | 1 | 柳沢一男 | |
| 201071 | センター | 7831 | 有田遺跡群 | 17 | 58 | 1 | | | | 1 | | | 15 | | 2 | | 1 | 12月18日 | 1 | 井沢洋一 | |
| 201072 | センター | 8403 | 戸原麦尾遺跡 | 1 | 189・201・ 217 | | | | | | | | | | 6 | | | 12月22日 | 1 | 池崎 田中 荒牧 | |
| 201073 | センター | 8968 | 影ヶ浦古墳群 | 2 | 241 | | | | | | | | | | | 4 | | 12月22日 | 1 | 荒牧宏行 | |
| 201074 | センター | 7514 | 蒲田水ヶ元 遺跡 | 1 | | | | | | | | | | | 7 | | | 12月24日 | 1 | 折尾学 | |
| 201075 | センター | 7909 | 金武古墳群 | 5 | 68 | | | | | | | | | | 14 | | | 1月4日 | 1 | 柳沢 横山 | |
| 201076 | センター | 9141 | 板付遺跡 | 63 | 410 | 64 | | 24 | 2 | 28 | | 79 | | | 7 | 8 | 26 | 1月15日 | 1 | 力武卓治 | |
| 201077 | センター | 9330 | 板付遺跡 | 65 | 410 | 48 | | 18 | 2 | | | 48 | | | 3 | 4 | 4 | 1月15日 | 1 | 力武卓治 | |
| 201078 | センター | 9331 | 板付遺跡 | 66 | 410 | 108 | | 34 | 3 | 26 | | 96 | | | 5 | 9 | 20 | 1月15日 | 1 | 力武卓治 | |
| 201079 | 埋文課 | 0714 | 博多遺跡群 | 175 | 1065 | 7,541 | | 787 | 68 | 39 | | 1,565 | 28 | 22 | 251 | 369 | 160 | 1月27日 | 1 | 田中寿夫 | |
| 201080 | 埋文課 | 0523 | 元岡・桑原 遺跡群 | 44 | 1064 | 540 | 1 | 57 | 6 | 32 | | 120 | 35 | | 51 | 27 | 27 | 1月27日 | 1 | 木下博文 | |
| 201081 | 埋文課 | 0815 | 博多遺跡群 | 183 | 1088 | 619 | | 86 | 1 | | | 28 | | | 3 | 11 | 3 | 1月27日 | 1 | 木下博文 | |
| 201082 | 埋文課 | 0820 | 博多遺跡群 | 184 | 1089 | 213 | | 41 | 2 | | | | | | 5 | 5 | 3 | 1月27日 | 1 | 木下博文 | |
| 201083 | 埋文課 | 0835 | 麦野C遺跡 | 14 | 年報Vol.23 | 8 | | 1 | 1 | 10 | | | 10 | | 1 | 10 | 7 | 1月27日 | 1 | 木下博文 | |
| 201084 | 埋文課 | 0841 | ヒワタン遺跡 | 1 | 1099 | 50 | | 1 | 1 | 10 | | | | | 16 | 2 | 7 | 1月27日 | 1 | 木下博文 | |
| 201085 | 埋文課 | 0848 | 有田遺跡群 | 231 | 1067 | 12 | | 1 | 1 | | | | | | 4 | | 1 | 1月27日 | 1 | 木下博文 | |
| 201086 | センター | 8326 | 多々良込田 遺跡 | 6 | 121 | | | | | | | 313 | | | 25 | | 16 | 2月19日 | 1 | 山崎純男 | |
| 201087 | 埋文課 | 0414 | 那珂遺跡群 | 97 | 1082 | 27 | | 7 | 8 | | | 140 | | | 64 | 15 | 43 | 3月17日 | 1 | 長家伸 | |
| 201088 | 埋文課 | 0445 | 権餉隈遺跡 | 16 | 1115 | 55 | | 3 | 2 | | | 34 | | | 8 | 13 | 3 | 3月17日 | 1 | 長家伸 | |
| 201089 | 埋文課 | 0355 | 比恵遺跡群 | 89 | 1130 | 56 | | 7 | 3 | 5 | | 24 | | | 5 | 11 | 21 | 3月17日 | 1 | 長家伸 | |
| 201090 | 埋文課 | 0861 | 比恵遺跡群 | 118 | 1130 | 111 | | 12 | 3 | 8 | | 50 | | | 9 | 27 | 32 | 3月17日 | 1 | 長家伸 | |
| 201091 | 埋文課 | 0144 | 浦江遺跡 | 5 | 866 | 645 | | 4 | | | | | | | 11 | 20 | | 3月18日 | 1 | 吉留秀敏 | |
| 201092 | 埋文課 | 0144 | 浦江遺跡 | 5 | 874 | 450 | | 29 | | | | | | | 115 | 75 | | 3月18日 | 1 | 吉留秀敏 | |
| 201093 | 埋文課 | 0144 | 浦江遺跡 | 5 | 792 | 466 | | 8 | | | | | | | 30 | 29 | | 3月18日 | 1 | 吉留秀敏 | |
| 201094 | 埋文課 | 0118 | 箱崎遺跡 | 28 | 1127 | 55 | | 2 | 2 | | | 18 | | | 4 | 3 | 3 | 3月1日 | 1 | 中村啓太郎 | |
| 201095 | 埋文課 | 0236 | 箱崎遺跡 | 33 | 1127 | 281 | | 10 | 3 | 27 | | 49 | 23 | | 18 | 9 | 20 | 3月1日 | 1 | 中村啓太郎 | |
| 201096 | 埋文課 | 0918 | 田村遺跡 | 26 | 1119 | 144 | | 6 | 1 | 10 | | 32 | 10 | | 12 | 15 | 7 | 3月24日 | 1 | 森本幹彦 | |
| 201097 | 埋文課 | 0726 | 大塚遺跡 | 14 | 1111 | 1,060 | | 51 | 13 | 176 | | 459 | 168 | | 117 | 89 | 118 | 3月24日 | 1 | 森本幹彦 | |
| 201098 | 埋文課 | 0769 | 大塚遺跡 | 15 | 1111 | 292 | | 10 | 4 | 70 | | 146 | 70 | | 76 | 15 | 43 | 3月24日 | 1 | 森本幹彦 | |
| 201099 | 埋文課 | 0915 | 五十川遺跡 | 18 | 1113 | 633 | | 18 | 7 | | | | | | 21 | 25 | 14 | 3月24日 | 1 | 松尾奈緒子 | |
| 201100 | 埋文課 | 1006 | 那珂遺跡群 | 127 | 1121 | 130 | | 5 | 4 | | | | | | 21 | 14 | 7 | 3月24日 | 1 | 松尾奈緒子 | |
| | | | | | | 57,554 | 2 | 6,107 | 641 | 5,106 | 0 | 13,187 | 2,948 | 276 | 2,944 | 3,619 | 4,096 | | 100 | | |
| | | | | | | コンテナ計 | | 6,131 | フィルム計 | | 5,747 | フィルム計 | | 16,411 | 図面計 | | 6,563 | 追加含む | | | |

2. 教育・普及

(1) 教育活動

1) 出前授業

福岡市の教育方針では、「学ぶことに興味を持ち、未知のものを知る感動を味わい、自由な発想をもって様々なことを構想するなど、知的探求心を高めることや郷土福岡を誇りとする気持ちを育むこと」が重視されている。

このため平成17年度から当センターでは、上記の趣旨を生かし、併せて義務教育学校におけ

る郷土の歴史学習の充実と拡大を図るための具体的施策として、依頼のあった学校へ当センターの職員（考古学専門職）を派遣し、出土品に直接触れて歴史を身近に感じると共に古代の生活体験をとおして歴史認識を深めることを授業の骨格とする出前授業要項を策定、決定して本格的に事業を開始した。

【平成22年度授業プログラム】

| No. | 授業名 | 時間 | 単位 | 構成 | 授業概要 |
|-----|---------------------------|-----|----|----|---|
| 1 | 大昔の暮らし① 「火起こし」 | 45分 | 学級 | 班 | 道具を用いて2種類の火起こしを体験。火が生活に与えた影響と発火技術の変遷を学習。 |
| 2 | 大昔の暮らし② 「祈りとまじない」 | 90分 | 学級 | 班 | 勾玉を製作体験。祈りの品を用いて昔の人々の生活と想いを学習。 |
| 3 | 大昔の暮らし③ 「縄文時代と弥生時代」 | 45分 | 学級 | 班 | 縄文時代と弥生時代の生活の違いを出土品に触れ、班員が討議して理解する。 |
| 4 | 大陸とのまじわり① 「卑弥呼と鏡」 | 70分 | 学級 | 班 | 金属製(低温度溶解金属)の鏡を鋳造製作体験。金属加工等の外来技術をとおして大陸とのつながりを学習。 |
| 5 | 大陸とのまじわり② 「服装」 | 45分 | 学級 | 班 | 糸作りや古墳時代・飛鳥時代の衣装を着る体験。着物の変遷をとおして大陸とのつながりを学習。 |
| 6 | 大陸とのまじわり③ 「シルクロードと鴻臚館」 | 45分 | 学級 | 班 | 木簡を製作体験。鴻臚館跡の出土品に触れ、奈良時代の役人の生活や古代におけるアジアとのつながりを学習。 |
| 7 | 職業体験 「ジュニア学芸員」 | 45分 | 学級 | 班 | 模型を用いた土器の復元作業や拓本作業を体験。将来の就業に向けた動機付けとして、学芸員業務の一端を学習。 |



「校区の歴史」授業風景



「火起こし」授業風景



「祈りとまじない」授業風景



「服装」授業風景

【平成22年度出前授業実施状況】

| | 授業実施日 | 学校名 | 受講生徒数 | 授業プログラム | 授業回数 |
|----|-----------|-----------|-------|----------------------|------|
| 1 | 4月14日(水) | 城南小学校 | 127 | 大昔のくらし①「火起こし」 | 4 |
| 2 | 4月16日(金) | 北崎小学校 | 19 | 大陸との交わり①「卑弥呼と鏡」 | 1 |
| 3 | 4月16日(金) | 弥生小学校 | 57 | 大昔のくらし①「火起こし」 | 2 |
| 4 | 4月22日(木) | 菅松小学校 | 66 | 大昔のくらし②「祈りとまじない」 | 2 |
| 5 | 4月22日(木) | 鳥飼小学校 | 104 | 大昔のくらし①「火起こし」 | 3 |
| 6 | 4月23日(金) | 高宮小学校 | 60 | 大昔のくらし①「火起こし」 | 2 |
| 7 | 4月27日(火) | 花畑小学校 | 97 | 大昔のくらし①「火起こし」 | 3 |
| 8 | 4月28日(水) | 三筑小学校 | 132 | 大昔のくらし③「縄文時代と弥生時代」 | 4 |
| 9 | 5月 6日(木) | 今宿小学校 | 109 | 大昔のくらし①「火起こし」 | 3 |
| 10 | 5月 7日(金) | 小田部小学校 | 124 | 大昔のくらし①「火起こし」 | 4 |
| 11 | 5月11日(火) | 吉塚小学校 | 39 | 大陸との交わり①「卑弥呼と鏡」 | 1 |
| 12 | 5月12日(水) | 住吉小学校 | 17 | 大陸との交わり③「シルクロードと鴻臚館」 | 1 |
| 13 | 5月19日(水) | 弥永小学校 | 60 | 大昔のくらし①「火起こし」 | 2 |
| 14 | 5月20日(木) | 片江小学校 | 100 | 大陸との交わり①「卑弥呼と鏡」 | 3 |
| 15 | 5月25日(火) | 赤坂小学校 | 49 | 大陸との交わり③「シルクロードと鴻臚館」 | 2 |
| 16 | 5月27日(木) | 今津小学校 | 22 | 大昔のくらし①「火起こし」 | 1 |
| 17 | 6月 2日(水) | 那珂南小学校 | 79 | 大陸との交わり①「卑弥呼と鏡」 | 2 |
| 18 | 6月 3日(木) | 姪北小学校 | 103 | 大昔のくらし①「火起こし」 | 3 |
| 19 | 6月 9日(水) | 西陵小学校 | 57 | 大昔のくらし②「祈りとまじない」 | 2 |
| 20 | 6月10日(木) | 三苦小学校 | 121 | 大昔のくらし①「火起こし」 | 4 |
| 21 | 6月15日(火) | 姪浜小学校 | 129 | 大陸との交わり③「シルクロードと鴻臚館」 | 4 |
| 22 | 6月16日(水) | 大池小学校 | 85 | 大陸との交わり①「卑弥呼と鏡」 | 3 |
| 23 | 6月22日(火) | 高木小学校 | 70 | 大陸との交わり①「卑弥呼と鏡」 | 2 |
| 24 | 6月25日(金) | 野多目小学校 | 117 | 大陸との交わり①「卑弥呼と鏡」 | 3 |
| 25 | 6月30日(水) | 南片江小学校 | 97 | 大陸との交わり①「卑弥呼と鏡」 | 3 |
| 26 | 7月 1日(木) | 和自小学校 | 121 | 研究授業「塩づくり」 | 4 |
| 27 | 7月 7日(水) | 若久小学校 | 96 | 大昔のくらし②「祈りとまじない」 | 3 |
| 28 | 7月 8日(木) | 名島小学校 | 153 | 大昔のくらし①「火起こし」 | 4 |
| 29 | 7月13日(火) | 百道浜小学校 | 100 | 大陸との交わり③「シルクロードと鴻臚館」 | 3 |
| 30 | 7月14日(水) | 東光中学校 | 54 | 大昔のくらし③「縄文時代と弥生時代」 | 2 |
| 31 | 9月 3日(金) | 弥永西小学校 | 90 | 大昔のくらし①「火起こし」 | 3 |
| 32 | 9月 7日(火) | 城浜小学校 | 38 | 大昔のくらし②「祈りとまじない」 | 1 |
| 33 | 9月 8日(水) | 当仁小学校 | 93 | 大陸との交わり③「シルクロードと鴻臚館」 | 3 |
| 34 | 9月14日(火) | 西高宮小学校 | 78 | 大昔のくらし②「祈りとまじない」 | 2 |
| | 9月15日(水) | 西高宮小学校 | 78 | 大昔のくらし②「祈りとまじない」 | 2 |
| 35 | 9月22日(金) | 大名小学校 | 14 | 大陸との交わり③「シルクロードと鴻臚館」 | 1 |
| 36 | 9月29日(火) | 長丘小学校 | 98 | 大陸との交わり②「服装」 | 3 |
| | 9月30日(水) | 長丘小学校 | 65 | 大陸との交わり②「服装」 | 2 |
| 37 | 10月13日(水) | 板付中学校 | 104 | 大昔のくらし①「火起こし」 | 3 |
| | 10月14日(木) | 板付中学校 | 68 | 大昔のくらし①「火起こし」 | 2 |
| 38 | 10月20日(水) | 西戸崎小学校 | 53 | 大陸との交わり①「卑弥呼と鏡」 | 2 |
| 39 | 10月26日(火) | 小笹小学校 | 105 | 大昔のくらし①「火起こし」 | 2 |
| | 10月27日(水) | 小笹小学校 | 70 | 大昔のくらし①「火起こし」 | 3 |
| 40 | 11月 4日(木) | 多々良中央中学校 | 110 | 大昔のくらし③「縄文時代と弥生時代」 | 3 |
| | 11月 5日(金) | 多々良中央中学校 | 73 | 大昔のくらし③「縄文時代と弥生時代」 | 2 |
| 41 | 11月 9日(火) | 金武小学校 | 79 | 大陸との交わり①「卑弥呼と鏡」 | 2 |
| 42 | 11月18日(木) | 美野島小学校 | 72 | 職業体験「ジュニア学芸員」 | 2 |
| 43 | 11月25日(木) | 玉川小学校 | 62 | 大陸との交わり①「卑弥呼と鏡」 | 2 |
| | 11月26日(金) | 玉川小学校 | 64 | 大陸との交わり①「卑弥呼と鏡」 | 2 |
| 44 | 11月30日(火) | 南当仁小学校 | 121 | 職業体験「ジュニア学芸員」 | 4 |
| 45 | 1月26日(水) | 今津特別支援小学部 | 4 | 大陸との交わり②「服装」 | 1 |
| 46 | 1月26日(水) | 今津特別支援中学部 | 6 | 大陸との交わり②「服装」 | 2 |

2) 職場体験（インターンシップ）

本センターでは、中学生に将来の職業や進路に対する関心や理解を深めてもらうことを目的として、センター業務を体験する職場体験を受

け入れている。実習内容は、保存処理作業、資料収蔵作業、出前授業教材準備などである。

| 実習生学校名 | 実習期間 | 人数 |
|--------------|--------------------|----|
| 那珂中学校 | 平成22年7月6日～7月8日 | 2名 |
| 東光中学校 | 平成22年9月14日～9月16日 | 1名 |
| 平尾中学校 | 平成22年9月14日～9月15日 | 3名 |
| 三筑中学校 | 平成22年9月15日 | 1名 |
| 多々良中学校 | 平成22年9月15日～9月16日 | 3名 |
| 当仁中学校 | 平成22年9月29日 | 1名 |
| 住吉中学校 | 平成22年10月13日～10月15日 | 1名 |
| 適応指導教室「すまいる」 | 平成22年10月21日 | 4名 |
| 東福岡特別支援学校 | 平成22年11月9日～11月12日 | 1名 |



展示室清掃作業



木器保存水槽蓋清掃作業



木器保存処理作業

3) 体験学習

児童生徒たちが、実際の出土遺物に触れたり、古代の人々の暮らしや技術を追体験したりして、歴史認識を深めることを目的とした。また、X線や顕微鏡などの機器を用い、出土した

遺物の分析や保存処理をどのように行っているかの実体験も行った。

夏休み期間中に「夏休み 楽しい考古学」計3回、春休みに「探検埋文センター」1回を実施した。

| | 開催日 | 概要 | 受講者数 |
|-----|------------------------------|--|------|
| 第1回 | 平成22年7月24日(土) 13:30～16:30 | オリエンテーション・センター内の見学を行う。 装身具の歴史について学び、王冠と勾玉を作る。 | 26名 |
| 第2回 | 平成22年7月31日(土) 13:30～16:30 | 鏡の歴史を学び、鑄造作業を行う。 遺物から情報を得る一つの手段としての拓本作業を学ぶ。 | 26名 |
| 第3回 | 平成22年8月21日(土) 13:30～16:30 | 火が人間の生活にどのような影響を与えたかを学び、火起こしを体験する。石包丁を作り、実際に稲穂を刈り、土器で米を炊く。 | 41名 |
| 第4回 | 平成23年3月26日(土) 13:30～16:30 | 展示室や収蔵庫の探検をし、不思議を探す。 機器を用い、遺物の分析や保存処理を見学し、体験する。 | 17名 |



王冠づくり



夏休み 楽しい考古学



探検 埋蔵文化財センター

4) 博物館実習

毎年、市内外の大学からの博物館学芸員(補)資格取得を目的とした博物館実習の依頼に博物館相当施設である本センターは応じている。2010年度も実習生を受け入れて下記のように実施した。

本センターの実習における特徴として、博多駅地下通路に設置されている2箇所の展示施設(Fギャラリー)を実際に用いることにある。実

習生は二つのグループに分かれ、職員の助言を受け、グループごとに展示計画を立案、検討して、作業を進めていく。実習の最終日前日には、前年度の実習生が展示した作品を撤去した後に、実習生が展示を行う。展示された作品は、今後一年間、地下通路を通る人たちの目を楽しませるものとなった。

| | 概要 |
|------|--|
| 実習期間 | 平成22年8月17日(火)～8月28日(土) |
| 実習内容 | オリエンテーション、施設見学、資料収蔵管理実習、教育普及実習、遺物保存処理実習、図書資料管理実習、展示実習、講座受講、実習反省会 |
| 実習生 | 12名 (西南学院大学国際文化学科、同大学社会福祉学科、福岡大学人文学部歴史学科、筑紫女学園文学部日本語・日本文学科、九州産業大学地域文化学科、福岡女子短期大学文化コミュニケーション学科、福岡教育大学中等教育教員養成課程) |

| | 実習内容 |
|----------|--|
| 8月17日(火) | オリエンテーション 施設の概要 文化財行政と埋蔵文化財センターの役割について |
| 8月18日(水) | 教育普及活動について 遺物の収蔵管理について 展示計画Ⅰ |
| 8月19日(木) | 遺物の保存と活用Ⅰ |
| 8月20日(金) | 遺物の保存と活用Ⅱ 体験学習「夏休み楽しい考古学」準備 |
| 8月21日(土) | 展示計画Ⅱ 体験学習「夏休み楽しい考古学」実習 |
| 8月24日(火) | 企画展示撤収実習 展示計画Ⅲ |
| 8月25日(水) | 展示計画Ⅳ |
| 8月26日(木) | 展示計画Ⅴ |
| 8月27日(金) | 展示準備 「Fギャラリー」展示作業 |
| 8月28日(土) | 実習反省会 |



実習生展示①「なんで「はかた」って言うの?」



実習生展示②「茶陶の移り変わり」

(2) 普及活動

1) 展示

①常設展示

当センターでは「埋蔵文化財の保存・保護」と本市の都市像のひとつである「海と歴史を抱いた文化都市」に則した「弥生以来の海外交易の拠点都市」を展示の主テーマとしている。

第1展示室では、埋蔵文化財の発掘調査から遺物・記録類が収蔵、管理・活用されるまでの一連の流れと、木器・金属器等の科学的保存処理の成果を「埋蔵文化財とは何か」、「埋蔵文化財の保存処理」、「埋蔵文化財の修復」、「発掘現場での保存科学的作業」、「埋蔵文化財の収蔵管理と活用」、「埋蔵文化財と考古学」、「旧石器・縄文時代の福岡」の項目で展示している。

第2展示室では、江戸時代に鎖国されるまで日本の玄関口であり続けた本市の特徴をとりあげ、最も脚光を浴びた「奴国の時代」の弥生時代と国内最大の国際貿易港であった「中世都市博多」の時代に焦点をあて、それぞれ「奴国の拠点集落那珂・比恵遺跡」、「奴国以前」、「大型建物」、「環濠・大溝・条溝」、「墳丘墓」、「争う」、「交流と交易」、「祭る」、「装う」、「まかなう」、「つくる」と「日本の玄関・博多」、「鴻臚館の時代」、「匠」、「海外との交易」、「国内の交易」、「中世博多の情景」、「たしなむ・あそぶ」、「戦乱」の項目でテーマ展示を行っている。



第1展示室



第2展示室

第3展示室は、部門展示室として短期展示を行っており、考古学講座に合わせた企画展、発

掘調査速報展・特別展などを実施している。平成22年度は下表のとおり6回の展示を実施した。

【第3展示室展覧会開催一覧】

| 種別 | 名称 | 期間 |
|-----|-------------------------|-------------------------|
| 企画展 | 「都市への胎動」前期展 | 平成22年 5月15日～平成22年 8月22日 |
| | 「都市への胎動」後期展 | 平成22年11月 2日～平成23年 4月 3日 |
| 特別展 | 「甦る出土遺物展」ー平成21年度保存処理成果ー | 平成22年 8月28日～平成22年10月24日 |
| 速報展 | 「老司瓦窯跡」展 | 平成22年 5月20日～平成22年10月15日 |
| | 「元岡遺跡G-1号墳」展 | 平成22年 7月 4日～平成22年 7月21日 |
| | 「岸田遺跡」展 | 平成22年10月15日～平成22年10月31日 |



「都市への胎動」後期展



「甦る出土遺物」展



「岸田遺跡」速報展

②館外展示

本センターでは、出土品の活用の一環として、地域学校等の身近なところで出土品と接する機会を積極的に設け、市民の文化財保護に対する理解が自然と深まるように努めている。

A ま〜るごと博物館

市役所・区役所庁内の各フロアや地下鉄駅構内に市内遺跡出土品を展示して市民や内外の来訪者が容易に本市の歴史と接する機会を設けたもの。将来的には各建物全体に展示テーマに即した資料を配置して、施設を一巡することで歴史を身近に感じられるようにするものである。

【設置場所】

教育委員会教育長室・総務部長室／
地下鉄藤崎駅／博多駅地下通路



四箇田公民館

B オラガマチ博物館

公民館や小学校に小型展示ケースを設置して遺跡から出土した考古資料を展示するもの。特に展示品は各校区内の遺跡から出土したものに限定することにより、生徒や利用者が校区の歴史と容易に接することを可能とした。さらに人々が歴史を身近に感じるにより、ふるさとを誇りに思える環境のひとつを提供するものである。

【設置場所】

三苦小学校／名島小学校／東箱崎小学校／馬出小学校／板付北小学校／野多目小学校／賀茂小学校／城原小学校／西戸崎小学校／四箇田公民館／横浜地区自治会館



城原小学校

C 出前博物館

地域商店街や自治会、さらには市内で開かれる各種フェスタ・学会等の主催者と連携して福岡市の歴史理解を深めてもらうことを目的とし、依頼に基づいたテーマに沿った地域短期型の展示会を開催するもの。本センターが企画から展示まで担当し、依頼者はテーマと展示会場の確保だけを担うものである。

【開催者】 高取商店街



板付北小学校



高取商店街

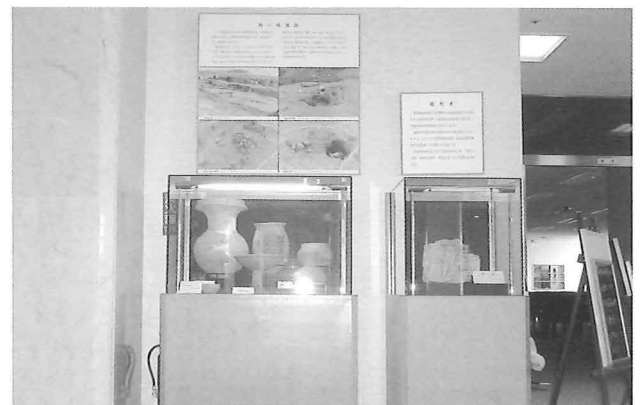

グランドホームサンケア和白

2) 公開講座

①考古学講座

平成22年度の考古学講座は「都市への胎動」をテーマとした。時代や社会の変化に応じ、様々な機能をもった「都市」が形成され、これらの都市の成立過程や消長を探ることによってダイナミックに変貌を遂げてきたわが国と福岡の歴史をあらためて確認していくものである。最新の研究結果をもとに歴史研究においての第一人者を招き、8回の講座を開催した。

②考古学講座〈市域編〉

考古学講座に関連し、各時代の本市域の状況をより詳しく最新の発掘成果や文献資料を用いて本市職員が紹介する講座として6回開催した。

③速報講座

当センターにおける平成21年度の出土遺物の保存処理成果の紹介と平成22年度における市内の発掘調査の報告を2回開催した。

【考古学講座一覽】

| 種別 | 開催日 | 講演題目 | 講師 | 受講者数 |
|-----|----------------|---------------------------------|--------------------|------|
| 第1回 | 平成22年 5月15日(土) | 縄文都市の息吹 ～世界遺産登録をめざす三内丸山遺跡から～ | 青森県教育庁 岡田 康博氏 | 169名 |
| 第2回 | 平成22年 6月 1日(土) | 倭国の都市 | 大阪府立弥生文化博物館長 金関 恕氏 | 182名 |
| 第3回 | 平成22年 7月17日(土) | 倭の五王から那津官家 | 元西南学院大学教授 長 洋一氏 | 218名 |
| 第4回 | 平成22年 9月18日(土) | 古代西国の都市 大宰府 | 東京大学大学院教授 佐藤 信氏 | 167名 |
| 第5回 | 平成22年11月20日(土) | 中世国際貿易都市 博多 | 山口県立大学准教授 伊藤 幸司氏 | 135名 |
| 第6回 | 平成23年 1月22日(土) | 近世封建都市「福岡」の誕生 | 九州大学名誉教授 丸山 雍成氏 | 124名 |

【考古学講座〈市域編〉一覽】

| 種別 | 開催日 | 講演題目 | 講師 | 受講者数 |
|-----|----------------|-------------------------------|----------------|------|
| 第1回 | 平成22年 6月26日(土) | 弥生時代三都物語～奴国と伊都国の都市～ | 福岡市教育委員会 久住 猛雄 | 124名 |
| 第2回 | 平成22年 8月 7日(土) | 那津官家とその時代 | 福岡市教育委員会 菅波 正人 | 134名 |
| 第3回 | 平成22年10月 9日(土) | 新発見！鴻臚館 | 福岡市教育委員会 吉武 学 | 84名 |
| 第4回 | 平成22年10月30日(土) | 大宰府への長い道程 ～福岡平野の古代官道と方形地割～ | 福岡市教育委員会 吉留 秀敏 | 115名 |
| 第5回 | 平成22年12月11日(土) | 中世都市「はかた」 ～発掘調査からみた最新の成果～ | 福岡市博物館 本田 浩二郎 | 108名 |
| 第6回 | 平成23年 2月19日(土) | 近代都市「福岡」の形成 | 福岡市博物館 鳥巢 京一 | 78名 |

【速報講座一覽】

| 種別 | 開催日 | 講演題目 | 講師 | 受講者数 |
|-----|----------------|-----------------------------|-----------------|------|
| 第1回 | 平成22年 8月28日(土) | 甦る出土遺物 ～平成21年度保存処理成果から～ | 福岡市教育委員会 保存処理担当 | 66名 |
| 第2回 | 平成23年 3月12日(土) | 発掘調査総まくり ～平成22年度市域内調査から～ | 福岡市教育委員会 宮井 善朗 | 56名 |



『考古学講座. 1』



『考古学講座. 2』



『考古学講座. 3』



『考古学講座. 4』



『考古学講座. 5』



『考古学講座. 6』

3) 資料利用

市民・小中学校・各種博物館・大学などの研究機関・出版社・報道関係などの利用希望に対して、考古資料や記録資料を提供している。資料利用は館内利用と館外利用（貸出）とに分か

れる。貸出件数はほぼ例年通りであるが、閲覧件数は昨年度より80件も増加した。貸出期間が1年以上のものは長期貸出、未満のものは短期貸出として区分している。

【館内利用】

| 利用種類 | 件数 | 点数 |
|--------|-----|--------|
| 考古資料 | 248 | 19,784 |
| 写真・記録類 | 5 | 35 |
| 図書 | 322 | 2,735 |
| 計 | 575 | 22,554 |

【館外利用】

| 貸出種類 | 件数 | 点数 | | |
|------|-----|-------|-----|-------|
| | | 考古資料 | 写真他 | 合計 |
| 長期貸出 | 42 | 2,240 | 17 | 2,257 |
| 短期貸出 | 126 | 3,396 | 856 | 4,252 |
| 計 | 168 | 5,636 | 873 | 6,509 |

4) 施設の利用

| 利用日 | 利用者 | 利用内容 | 人数 | 利用施設 |
|---------------|-----------|------|-----|------|
| 平成22年4月 9日(金) | 福岡金属遺物談話会 | 研究会 | 10名 | 研修室 |
| 平成22年4月25日(日) | 東アジア考古学会 | 研究会 | 9名 | 研修室 |
| 平成22年6月13日(日) | 東アジア考古学会 | 研究会 | 10名 | 研修室 |
| 平成22年7月31日(日) | 東アジア考古学会 | 研究会 | 12名 | 研修室 |
| 平成22年8月22日(日) | 埋蔵文化財研究集会 | 研究会 | 10名 | 研修室 |
| 平成22年9月 4日(土) | 埋蔵文化財研究集会 | 研究会 | 80名 | 研修室 |
| 平成22年9月 5日(日) | 埋蔵文化財研究集会 | 研究会 | 45名 | 研修室 |
| 平成22年9月10日(金) | 福岡金属遺物談話会 | 研究会 | 20名 | 研修室 |

| 利用日 | 利用者 | 利用内容 | 人数 | 利用施設 |
|----------------|------------|------|-----|------|
| 平成22年 9月25日(土) | NPO法人環境未来塾 | 準備会 | 16名 | 会議室 |
| 平成22年 9月25日(土) | 鹿児島国際大学 | 研究会 | 10名 | 研修室 |
| 平成22年 9月26日(日) | 鹿児島国際大学 | 研究会 | 7名 | 研修室 |
| 平成22年10月31日(日) | 東アジア考古学会 | 研究会 | 15名 | 研修室 |
| 平成22年11月13日(土) | 博多研究会 | 研究会 | 60名 | 研修室 |
| 平成22年11月14日(日) | 博多研究会 | 研究会 | 60名 | 研修室 |
| 平成22年10月31日(日) | 東アジア考古学会 | 研究会 | 15名 | 研修室 |

5) 図書の収蔵と閲覧

- ①平成22年度図書受入状況 計2,807冊 (一般2,540・雑誌267)
内訳：購入159冊 (一般13・雑誌146) 受贈2,648冊 (一般2,527・雑誌121)
- ②平成22年度廃棄蔵書数 201冊
- ③平成22年度末蔵書数 71,013冊 (購入9,396・受贈61,617)

6) 団体見学

| 見学日 | 団体名 | 人数 |
|---------------|-----------------|------|
| 平成22年4月13日(火) | 福岡市立三筑小学校 | 136名 |
| 平成22年4月16日(金) | 福岡市立城南小学校 | 127名 |
| 平成22年4月16日(金) | 福岡市立那珂小学校 | 160名 |
| 平成22年4月20日(火) | 韓国国立光州博物館 | 4名 |
| 平成22年4月21日(水) | 臨海トラベルソウル支社 | 5名 |
| 平成22年4月21日(水) | 諸岡サンテラス | 12名 |
| 平成22年4月26日(火) | 韓国国立伽耶文化財研究所 | 6名 |
| 平成22年4月28日(水) | 福岡市立玉川小学校 | 130名 |
| 平成22年4月30日(金) | 福岡市立板付小学校 | 13名 |
| 平成22年5月 7日(金) | デイサービス花うさぎ | 16名 |
| 平成22年5月12日(水) | 埋蔵文化財サポートシステム | 8名 |
| 平成22年5月14日(金) | デイサービス花うさぎ | 15名 |
| 平成22年5月19日(水) | 山口県周南市立岐山小学校 | 102名 |
| 平成22年5月20日(木) | 山口県周南市立遠石小学校 | 89名 |
| 平成22年5月20日(木) | デイサービスつるのさと | 8名 |
| 平成22年5月21日(金) | 山口県周南市立和田小学校 | 22名 |
| 平成22年6月10日(木) | 福岡市立名島小学校 | 157名 |
| 平成22年6月12日(土) | 福岡大学考古学研究室 | 38名 |
| 平成22年6月16日(水) | 福岡市立柏原小学校 | 95名 |
| 平成22年6月22日(火) | 福岡市立板付小学校 | 14名 |
| 平成22年6月22日(火) | 福岡市美和台公民館 | 5名 |
| 平成22年6月27日(日) | 福岡市立下山門中学校 | 4名 |
| 平成22年6月29日(火) | 太宰府市 | 6名 |
| 平成22年 7月3日(土) | 東京古田会 | 20名 |
| 平成22年7月13日(火) | 柳川市立有明小学校・皿垣小学校 | 29名 |
| 平成22年7月30日(金) | 法音寺 | 16名 |

| 見学日 | 団体名 | 人数 |
|----------------|---------------------|------|
| 平成22年8月 4日(水) | 福岡市博物館実習生 | 17名 |
| 平成22年8月11日(水) | 慶州青少年修練館 | 15名 |
| 平成22年8月11日(水) | 佐賀女子短期大学 | 8名 |
| 平成22年8月22日(日) | 國學院大學 | 4名 |
| 平成22年8月31日(火) | 九州地方整備局博多港湾・空港整備事務所 | 3名 |
| 平成22年9月 3日(金) | 韓国嶺南大学 | 4名 |
| 平成22年9月 7日(火) | 美和台歩こう会 | 72名 |
| 平成22年9月10日(水) | 心和の家デイサービス西月隈 | 7名 |
| 平成22年9月30日(木) | 福岡市立板付小学校 | 8名 |
| 平成22年9月30日(木) | 東アジア古代文化を考える会 | 14名 |
| 平成22年10月 1日(金) | 筑紫野市歴史博物館 | 11名 |
| 平成22年10月 3日(日) | 菊池市商工会 | 143名 |
| 平成22年10月15日(金) | グリーンコープ | 9名 |
| 平成22年10月28日(木) | グリーンコープ | 7名 |
| 平成22年11月24日(水) | 東区施設見学会 | 24名 |
| 平成22年11月25日(木) | 福岡市立西花畑小学校 | 120名 |
| 平成22年12月 1日(水) | 大阪府立弥生文化博物館 | 51名 |
| 平成22年12月 7日(火) | パナソニック松九会 | 49名 |
| 平成22年12月 9日(木) | 福岡市立七隈小学校 | 81名 |
| 平成22年12月10日(金) | ユネスコモンゴル考古学研究所 | 5名 |
| 平成23年1月 8日(土) | 九州産業大学芸術学部美術学科 | 17名 |
| 平成23年2月 3日(木) | 東京都立晴海総合高等学校 | 24名 |
| 平成23年2月26日(土) | 社会福祉法人静都第二いわお園 | 25名 |
| 平成23年3月 4日(金) | SBS学苑 | 20名 |
| 平成23年3月 5日(土) | 地域発見歴史講座(戸切) | 13名 |
| 平成23年3月22日(火) | 三筑一丁目老人クラブ一和会 | 17名 |

7) 刊行物

- 『福岡市埋蔵文化財センター年報』第29号 平成21(2009)年度 A4版44ページ2011年3月16日発行。文化財関係機関・図書館などに配布。
- 『見学のしおり』(展示案内パンフレット) B4版3つ折り6ページ。入館者に無料配布。
- 『マイコレ』(児童向け収蔵品紹介) 変形A4版3つ折り6ページ。児童に無料配布。
- 『2011年度講座案内』(チラシ) A4版2ページ。文化財関係機関・図書館などや入館者に無料配布。

平成22(2010)年度資料貸出等一覧

| 件数 | 区分 | 申請者 | 資料名 | 点数 | | | | 貸出日 (撮影日) | 備考 |
|----|-------|----------------------|---------------------|------|-----|-----|------|--------------|--|
| | | | | 遺物 | 写真 | 他 | 計 | | |
| 1 | A | 福岡市博物館学芸課 | 城ノ原遺跡出土遺物ほか | 1206 | | | 1206 | 20100401 | 常設展示 |
| 2 | A | 国立歴史民俗博物館 | 板付・有田・三筑遺跡出土遺物 | 25 | | | 25 | 20100401 | 常設展示 |
| 3 | A | 大阪府立弥生文化博物館 | 今山・藤崎・有田遺跡出土遺物ほか | 24 | | | 24 | 20100401 | 常設展示 |
| 4 | A | 広島県立歴史博物館 | 博多遺跡群出土陶磁器 | 6 | | | 6 | 20100401 | 常設展示 |
| 5 | A | 焼津市歴史民俗資料館 | 藤崎遺跡出土58号甕棺 | 2 | | | 2 | 20100401 | 常設展示 |
| 6 | A | 新宮町教育委員会 | 石丸古川・飯氏ゾウサ遺跡出土土器 | 3 | | | 3 | 20100401 | 町立歴史資料館内常設展示 |
| 7 | A | リコテクノシステムズ(株)九州支社 | 比恵遺跡群25次土器 | 3 | | | 3 | 20100401 | ロビー常設展示 |
| 8 | A | グランドホームサンケア和白 | 唐原遺跡出土土器・展示台 | 6 | | 4 | 10 | 20100401 | ロビー常設展示 |
| 9 | A | 粕屋町教育委員会 | 戸原麦尾遺跡出土土器・陶磁器 | 44 | | | 44 | 20100401 | 町立歴史資料館内常設展示 |
| 10 | A | 菊池市教育委員会 | 博多遺跡群出土土器・陶磁器ほか | 150 | | | 150 | 20100401 | 菊池神社歴史館内常設展示 |
| 11 | A | 東京国立博物館 | 鴻臚館跡出土陶磁器 | 23 | | | 23 | 20100401 | 平成館考古展示室常設展示 |
| 12 | A | 市立賀茂小学校 | 鶴町遺跡出土土器・石器 | 36 | | | 36 | 20100401 | 校内常設展示 |
| 13 | A | 市立馬出小学校 | 箱崎遺跡出土土器 | 6 | | | 6 | 20100401 | 校内常設展示 |
| 14 | A・B・C | 市立三苦小学校 | 三苦遺跡出土土器・石器・ケース | 69 | 3 | 2 | 74 | 20100401 | 校内常設展示 |
| 15 | A | 市立野多目小学校 | 野多目遺跡出土土器 | 46 | | | 46 | 20100401 | 校内常設展示 |
| 16 | A | 市立名島小学校 | 蒲田・海の中道遺跡出土遺物ほか | 28 | | | 28 | 20100401 | 校内常設展示 |
| 17 | A | 市立東箱崎小学校 | 箱崎・板付遺跡出土遺物 | 7 | | | 7 | 20100401 | 校内常設展示 |
| 18 | A | 市立城原小学校 | 拾六町ツイジ遺跡出土遺物 | 25 | | | 25 | 20100401 | 校内常設展示 |
| 19 | A | 市立板付北小学校 | 板付遺跡出土土器 | 9 | | | 9 | 20100401 | 校内常設展示 |
| 20 | A | 市立西戸崎小学校 | 海の中道遺跡出土製塩土器ほか・展示台 | 15 | | 7 | 22 | 20100401 | 校内常設展示 |
| 21 | A | 博多区総務部振興課 | 博多遺跡群出土陶磁器ほか | 43 | | | 43 | 20100401 | まちかど文化ひろば「えふギャラリー」展示 |
| 22 | A | 福岡市交通局 | 藤崎遺跡3次出土甕棺 | 5 | | | 5 | 20100401 | 藤崎駅常設展示 |
| 23 | A | 福岡市文化財整備課(鴻臚館展示館) | 鴻臚館跡出土陶磁器など | 132 | | | 132 | 20100401 | 館内常設展示 |
| 24 | A | 福岡市文化財整備課(金隈展示館) | 金隈遺跡出土土器 | 61 | | | 61 | 20100401 | 館内常設展示 |
| 25 | A | 福岡市文化財整備課(野方遺跡展示館) | 野方遺跡出土遺物 | 42 | | | 42 | 20100401 | 館内常設展示 |
| 26 | A | 福岡市文化財整備課(板付弥生館) | 板付遺跡出土遺物 | 71 | | | 71 | 20100401 | 館内常設展示 |
| 27 | A | 群馬県立歴史博物館 | 藤崎遺跡出土50号甕棺 | 2 | | | 2 | 20100401 | 館内常設展示 |
| 28 | A | 神戸市教育委員会 | 有田遺跡64次出土甕棺 | 3 | | | 3 | 20100401 | センター内常設展示 |
| 29 | A | 高口宿屋ビル | 博多遺跡群126次出土白磁ほか | 7 | | | 7 | 20100401 | エントランス常設展示 |
| 30 | A | 市立市川考古博物館 | 西新町遺跡2次出土12号甕棺 | 2 | | | 2 | 20100401 | 館内常設展示 |
| 31 | A | 今宿横浜地区すみよい町づくりの会 | 今山遺跡出土石斧・土器 | 18 | | | 18 | 20100401 | 自治会館内常設展示 |
| 32 | A・C | 古賀市教育委員会 | 藤崎遺跡2次出土40号甕棺ほか | 2 | | 1 | 3 | 20100401 | 館内常設展示 |
| 33 | A | 東北歴史博物館 | 有田遺跡7次出土弥生壺 | 1 | | | 1 | 20100401 | 館内常設展示 |
| 34 | A | 西南学院大学 | 羽根戸原C遺跡出土須恵器 | 20 | | | 20 | 20100401 | 博物館実習教材 |
| 35 | A | 福岡市博物館管理課 | 藤崎・徳永遺跡出土土器ほか | 10 | | | 10 | 20100401 | 博物館体験学習 |
| 36 | A | 福岡市四箇田公民館 | 四箇田遺跡出土土器・十字型石器ほか | 8 | | | 8 | 20100401 | 館内常設展示 |
| 37 | A | 福岡市教育委員会総務課(教育次長室) | 鴻臚館跡出土青双耳壺 | 1 | | | 1 | 20100401 | 常設展示 |
| 38 | A | 福岡市教育委員会総務課(総務部長室) | クエゾノ遺跡出土有蓋高坏セット | 2 | | | 2 | 20100401 | 常設展示 |
| 39 | A | 茨城県立歴史館 | 吉武高木遺跡・藤崎遺跡出土甕棺 | 4 | | | 4 | 20100401 | 館内常設展示 |
| 40 | A | 九州国立博物館 | 雀居遺跡出土案ほか | 55 | | | 55 | 20100401 | 館内常設展示 |
| 41 | A | 兵庫陶芸美術館 | 博多遺跡群出土陶磁器 | 15 | | | 15 | 20100401 | 館内常設展示 |
| 42 | A | 独立行政法人都市再生機構 | 宝台遺跡出土甕棺 | 3 | | | 3 | 20100401 | 宝台団地内管理事務所に常設展示 |
| 43 | C | 市立那珂小学校 | しつとうね博多福岡(ビデオ) | | | 1 | 1 | 20100406 | 館内見学に向けての事前学習 |
| 44 | B | 福岡市文化財部 | 野方中原遺跡・金武城田遺跡ほか | | 8 | | 8 | 20100407 | 金武地区ガイドマップ作成 |
| 45 | D | 株式会社 アルバ | 吉武樋渡遺跡出土の鉄剣と鉄刀ほか | | 2 | | 2 | — | 総合百科事典「ポブラディア」改訂版刊行 |
| 46 | A・B | 福岡市文化財整備課 | 清未遺跡出土土師器皿ほか | 18 | 16 | | 34 | 20100413 | 戸切人権まちづくり館での地域発見歴史講座 |
| 47 | B | 国立歴史民俗博物館 | 博多遺跡群陶磁器出土状況ほか | | 4 | | 4 | 20100414 | 「庶博」160号「寧波と博多の文物・技術の交流」 |
| 48 | A | 福岡市博物館学芸課 | 今山・岩本・浦江遺跡5次出土遺物 | 125 | | | 125 | 20100415 | 部門別展示「縄文土器の時代」 |
| 49 | A・B | 大阪府立弥生文化博物館 | 桑原飛輪貝塚出土土製仮面 | 1 | 1 | | 2 | 20100426 | 平成22年度夏季特別展展示及び解説図録 |
| 50 | B | 大阪府立弥生文化博物館 | 桑原飛輪貝塚出土土製仮面 | 1 | | | 1 | 20100414 | 平成22年度夏季特別展解説図録、チラシほか |
| 51 | A | 文化庁 | 博多遺跡群出土陶磁器 | 70 | | | 70 | 20100511 | 平成22年度「発掘された日本列島2010」 |
| 52 | A・B | 福岡市博物館学芸課 | 雀居遺跡5次調査出土石包丁ほか | 40 | 10 | | 50 | 20100420 | 部門別展示「奴国発展の礎」 |
| 53 | E | (有)弁慶 | 板付遺跡出土遺物 | 20 | | 5 | 25 | 20100512 | 「デジタル教科書」[ハイビジョンライブラリー] |
| 54 | D | (有)弁慶 | 板付遺跡出土遺物 | 20 | | 5 | 25 | — | 「デジタル教科書」[ハイビジョンライブラリー] |
| 55 | B | 有限会社 サンアクト | 福岡市埋蔵文化財センター展示状況ほか | | 5 | | 5 | 20100506 | 日産プリンス「エンジョイタイム」6月号 |
| 56 | B・C | 株式会社 ジャパン通信情報センター | 福岡市埋蔵文化財センター展示状況ほか | | 1 | 1 | 2 | 20100501 | 増刊号「特集 発掘された日本列島2010」 |
| 57 | D | 九州大学大学院比較社会文化研究院 | 元岡・桑原遺跡群出土土簡 | | | 34 | 34 | 20100428 | 元岡・桑原遺跡群出土土簡複製品(模造品)作成 |
| 58 | A | 九州大学大学院比較社会文化研究院 | 元岡・桑原遺跡群出土土簡 | | 9 | | 9 | 20100509 | 九州大学開学記念日に展示 |
| 59 | E | 根津美術館 | 博多遺跡群出土龍泉窯青磁片 | 62 | | | 62 | 20100513 | 秋期特別展「南宋の青磁」撮影 |
| 60 | A・D | 根津美術館 | 博多遺跡群出土龍泉窯青磁片 | 62 | | | 62 | 20100921 | 秋期特別展「南宋の青磁」 |
| 61 | D | 株式会社 淡交社 | 博多遺跡群出土土・天目碗・白磁碗 | | 3 | | 3 | 20100519 | 「日本史のなかの茶道」 |
| 62 | B | 東京国立博物館 | 鴻臚館跡出土越州窯系青磁花文碗 | 1 | | | 1 | — | 勉誠出版「アジア遊学」[唐宋の越窯と金銀器] |
| 63 | D | (財)日本原子力文化振興財団 | 板付遺跡出土夜臼I式土器 | 1 | | | 1 | — | 平成22年度「原子力カオスターコンクール」募集案内チラシ |
| 64 | B | 九州国立博物館 | 博多遺跡群出土ハンネラ土器 | 2 | | | 2 | 20100603 | 文化庁海外展「ふたつの国の巧と美」 |
| 65 | B | 株式会社 小学館 | 博多遺跡群陶磁器出土状況 | 1 | | | 1 | 20100612 | 「Jr.日本の歴史」第3巻「武者の世の幕開け」 |
| 66 | A | 九州国立博物館 | 博多遺跡群出土青白磁合子蓋ほか | 79 | | | 79 | 20100701 | 文化交流展示「海の道、アジアの路」 |
| 67 | B | 福岡市博物館市史編さん室 | 志賀島・玄界島調査 | | 1 | | 1 | 20100623 | 「新修福岡市史」資料集 考古3 |
| 68 | D | 株式会社 利助オフィス | 藤崎遺跡第35次調査遺物 | | | 1 | 1 | — | チラシ「Pick Upralira」特別号 |
| 69 | D | 西日本鉄道株式会社雑餉自動車営業所 | 福岡市埋蔵文化財センター外観 | | 1 | | 1 | 20100706 | 雑餉自動車営業所おでかけマップ |
| 70 | A・B | 東北歴史博物館 | 鴻臚館跡出土資料 | 88 | 19 | | 107 | 20100810 | 特別展「多賀城・大宰府と古代の都」 |
| 71 | B | 山形県立米沢女子短期大学 | 博多遺跡群出土メダイ・十字架鋳型 | | 1 | | 1 | 20100629 | The Jesuit Mission to New France (オランダBRILL) |
| 72 | B | 株式会社 スタイルカフェ・ドット・ネット | 上月隈遺跡出土銅剣 | | 1 | | 1 | 20100721 | WEBサイト |
| 73 | A | 国立歴史民俗博物館 | 博多遺跡群出土メダイ・十字架鋳型ほか | 5 | | | 5 | 20100804 | 研究用資料の拡充及び展示のための型取り複製品作成 |
| 74 | A | 高取商店街振興組合 | 藤崎遺跡出土高取焼き茶碗・急須・蓋ほか | 32 | | | 32 | 20100721 | 高取ミニ博物館 |
| 75 | A | 福岡市博物館学芸課 | 博多遺跡群出土陶磁器ほか | 417 | | | 417 | 20100729 | 市博開館20周年記念特別展「築西と中世博多展」 |
| 76 | A・B | 文化庁 | 博多遺跡群出土ハンネラ土器 | 2 | 2 | | 4 | 20101215 | 文化庁海外展「ふたつの国の巧と美」 |
| 77 | B | 福岡市博物館学芸課 | 博多遺跡群第29次調査 | | 5 | | 5 | 20100727 | 部門別展示「博多長崎」ものがたり |
| 78 | B | 九州国立博物館 | 博多空撮写真 | | 1 | | 1 | 20100721 | 文化交流展示「海の道、アジアの路」展示パネル等 |
| 79 | D | 大韓文化遺産研究センター | 西新町遺跡出土遺物 | | 177 | | 177 | — | 日本の中の馬韓百濟文化研究のため |
| 80 | E | 大韓文化遺産研究センター | 西新町遺跡出土遺物 | | | 177 | 177 | 20100724 | 日本の中の馬韓百濟文化研究のため |
| 81 | B | 学校法人 河合塾 | 鴻臚館跡出土 越州窯系青磁花文碗 | | 1 | | 1 | 20100805 | 歴史教材 |
| 82 | A・B | 吉野ヶ里公園管理センター | 雀居遺跡出土短甲・案ほか | 4 | 4 | | 8 | 20100927 | 企画展「よみがえる邪馬台国」 |
| 83 | D・E | 奈良文化財研究所飛鳥資料館 | 元岡・桑原遺跡出土土簡 | | 2 | | 2 | 20100819 | 秋期特別展「木簡黎明 飛鳥に集ういにしへの文字たち」 |
| 84 | A・B | 福岡市博物館学芸課 | 宮ノ前遺跡・広石古墳群出土遺物 | 588 | 8 | | 596 | 20100820 | 部門別展示「玉と石製品」 |

| 件数 | 区分 | 申請者 | 資料名 | 点数 | | | | 貸出日 | 備考 |
|-----|-----|---------------------|----------------------|-----|-----|----|-----|----------|---------------------------------|
| | | | | 遺物 | 写真 | 他 | 計 | | |
| 85 | B | 株式会社 ビーアンドシー | 吉武遺跡群 | | 5 | | 5 | 20100806 | 西日本新聞「博学博多」早良王国企画紙面 |
| 86 | E | 株式会社 ビーアンドシー | 吉武遺跡群高倉庫模型 | | | 1 | 1 | 20100806 | 西日本新聞「博学博多」早良王国企画紙面 |
| 87 | D | 大阪府立弥生文化博物館・九州国立博物館 | 藤崎遺跡出土環頭大刀 | | 1 | | 1 | 20100810 | 両館連携企画展示「邪馬台国 九州と近畿」 |
| 88 | B | 福岡市博物館学芸課 | 博多遺跡群出土宋銭ほか | | 11 | | 11 | 20100810 | 市博開館20周年記念特別展「栄西と中世博多展」 |
| 89 | B | 福岡市博物館市史編さん室 | 博多遺跡群出土骨角器ほか | | 12 | | 12 | 20100810 | 「新修 福岡市史」資料集 考古3 |
| 90 | A | 奈良文化財研究所飛鳥資料館 | 元岡・桑原遺跡出土木簡1号・8号 | 2 | | | 2 | 20100928 | 「木簡黎明 飛鳥に集うにしの文字たち」 |
| 91 | D | 個人 | 博多遺跡群出土火打石 | | | 5 | 5 | — | 九州古文化研究会「古文化談叢」第65号 |
| 92 | B | アサヒビール株式会社博多工場 | 東光寺剣塚古墳発掘調査 | | 4 | | 4 | 20100812 | 資料作成 |
| 93 | B | 三豊市教育委員会 | 板付遺跡環濠全景写真 | | 1 | | 1 | 20100826 | 「古代の三豊」 |
| 94 | B | 株式会社 小学館 | 吉武高木遺跡・板付遺跡 | | 5 | | 5 | 20100826 | 「Jr. 日本の歴史」第1巻「国のなりたち」 |
| 95 | A | 埋蔵文化財研究会 | 那珂君休遺跡出土円形粘土帯土器ほか | 118 | | | 118 | 20100905 | 第59回埋蔵文化財研究会集 |
| 96 | A・B | 大阪府立弥生文化博物館・九州国立博物館 | 丸尾台遺跡出土素環頭大刀ほか | 13 | 8 | | 21 | 20100921 | 両館連携企画展示「邪馬台国 九州と近畿」 |
| 97 | D | 愛知県陶磁資料館 | 博多遺跡群出土青瓷香炉ほか | | 2 | | 2 | — | 月刊故宫文物(台湾)2010年10月号 |
| 98 | D | 株式会社 小学館 | 博多遺跡群出土墨書陶磁器 | | 1 | | 1 | 20100917 | 「Jr. 日本の歴史」第3巻「武士の世の幕開け」 |
| 99 | D | 榎原考古学研究所 | 博多遺跡群出土土製腰帯具未成品 | | 4 | | 4 | — | 「八田遺跡発掘調査報告書」土製腰帯具の生産 |
| 100 | D | 株式会社岩波書店 | 吉武高木遺跡3号木棺蓋副葬品 | | 1 | | 1 | 20100921 | 岩波新書「農耕社会の成立」 |
| 101 | D | 株式会社雄山閣 | 博多遺跡群出土碗形形漆・裁断鉄片ほか | | 1 | | 1 | 20100922 | 「季刊考古学」113号 特集 日韓考古学の新潮流 |
| 102 | D | 株式会社 小学館 | 鴻臚館跡 | | 1 | | 1 | — | 「Jr. 日本の歴史」第2巻「都と地方のくらし」 |
| 103 | A | 福岡市博物館学芸課 | 老司古墳出土方格T字鏡ほか | | 5 | | 5 | 20100928 | 常設展示室「奴国以降 古墳時代の対外交渉と技術革新」 |
| 104 | A・B | 甘木市歴史資料館 | 博多遺跡群出土メダイ・十字架型鏡ほか | 1 | 1 | | 2 | 20101014 | 秋期企画展「秋・今のキリシタン 信陰・崇教・祈り続けて」 |
| 105 | B | 株式会社 小学館 | 博多遺跡群出土墨書陶磁器 | | 1 | | 1 | 20101005 | 「Jr. 日本の歴史」第2巻「都と地方のくらし」 |
| 106 | D | 株式会社一校舎 | 三苫古墳出土鉛ガラス製小玉ほか | | 3 | | 3 | — | 月刊文化財11月号 特集「古代地方と考古学」 |
| 107 | A | 長崎県埋蔵文化財センター | 上月隈遺跡出土銅剣レプリカほか | | 3 | | 3 | 20101006 | レプリカ・写真パネル展「はるかなる魏志倭人伝の道」 |
| 108 | A・B | 九州歴史資料館 | 桑原石ヶ元古墳出土土器ほか | 59 | 17 | | 76 | 20101105 | 開館記念特別展「大宰府—その栄華と軌跡—」 |
| 109 | D | 株式会社フォトオリジナル | 板付遺跡出土石包丁 | | 1 | | 1 | — | 社会科教材 |
| 110 | A | 福岡市教育委員会埋蔵文化財第2課 | 老司瓦窯跡出土瓦・須臾器ほか | | 14 | | 14 | 20101021 | 老司瓦窯跡国史跡指定記念講演会 |
| 111 | A | 鹿児島市教育委員会 | 野方久保遺跡出土銅剣と把頭飾りほか | | 4 | | 4 | 20101129 | 特別企画展「九州新幹線全線開業記念 九州縦断発掘物語」 |
| 112 | A | 春日市教育委員会 | 比恵遺跡群出土ガラス加工具ほか | | 7 | | 7 | 20101029 | 考古企画展「ガラスの輝き—奴国の玉作り—」 |
| 113 | B | 株式会社河出書房新社 | 板付遺跡環濠ほか | | 2 | | 2 | 20101026 | 「列島の考古学—弥生時代—」(仮題) |
| 114 | D | 株式会社吉川弘文館 | 博多遺跡群出土白磁—捨棄廃棄状況 | | 4 | | 4 | — | 「日本の対外関係3 通行・通商圏の拡大」博多と寧波 |
| 115 | D | 個人 | 舞松原古墳出土鉄鎌・鉄鍬 | | | 3 | 3 | — | 「古文化談叢」「駿台史学」 |
| 116 | B・D | 株式会社正進社 | 板付遺跡出土 石包丁・えぶり | | 2 | | 2 | 20101104 | 社会科教材 |
| 117 | C | 知恵と文化の体験絵巻実行委員会 | 石包丁・鏡型型ほか | | | 12 | 12 | 20101104 | 野方遺跡体験ツアー「弥生人になってみよう」ワークショップ |
| 118 | E | 福岡市博物館市史編さん室 | 肥前堀出土土房具 | | 8 | | 8 | 20101105 | 「市史だよりFukuoka」12号 |
| 119 | D | 個人 | 板付遺跡全体写真 | | 1 | | 1 | 20101109 | 自著書歴史評論「大日本人」 |
| 120 | D | 個人 | 箱崎遺跡出土墨書陶磁器ほか | | 4 | 32 | 36 | — | 浙江省博物館編「東方博物」 |
| 121 | A | 元興寺文化財研究所 | 元岡・桑原遺跡出土土器のレプリカ | 1 | | | 1 | 20101125 | 高槻市(仮)今城塚古墳歴史館の展示資料作成参考資料 |
| 122 | D | (有)ザ・ライトスタッフオフィス | 比恵遺跡群出土火鏡白 | | 1 | | 1 | — | 新人物往来社刊「新・やまと物語(一、二巻)」 |
| 123 | B | 株式会社紀行社 | 板付遺跡水田跡・博多遺跡出土染付壺 | | 2 | | 2 | 20101117 | 社会科教材 |
| 124 | D | 株式会社学研教育出版 | 板付遺跡出土石包丁 | | 1 | | 1 | — | 社会科教材 |
| 125 | D | 株式会社NHKエンタープライズ | 博多遺跡群出土遺物 | | 1 | | 1 | — | 「ETV特集 日本と朝鮮半島2000年」DVD化 |
| 126 | D | 株式会社吉川弘文館 | 博多遺跡群出土墨書陶磁器 | | 1 | | 1 | — | 「日本の対外関係3 通行・通商圏の拡大」博多と寧波 |
| 127 | B | 福岡市博物館学芸課 | 比恵遺跡・板付遺跡調査風景 | | 21 | | 21 | 20101124 | 部門別展示「九州考古学のおゆみ」 |
| 128 | B | 福岡市博物館学芸課 | 板付遺跡調査風景 | | 1 | | 1 | 20101124 | 展示会「第23回新収蔵品展」 |
| 129 | D | 株式会社NHKエンタープライズ | 板付遺跡出土炭化米・人骨画像 | | | 1 | 1 | — | 「NHKスペシャル 日本人はるか昔の旅」特選ライブラリー-配信 |
| 130 | A | 高取商店街振興組合 | 西新町遺跡出土縄文土器ほか | | 62 | | 62 | 20101201 | 高取ミニ博物館 |
| 131 | D | 個人 | 博多遺跡群出土陶磁器ほか | | | 18 | 18 | — | 「日本における土器・陶磁器の諸様相」博士論文公開 |
| 132 | D | (有)ザ・ライトスタッフオフィス | 有田七田前遺跡出土弥生土器ほか | | 2 | | 2 | — | 新人物往来社刊「新・やまと物語(一、二巻)」 |
| 133 | D | 株式会社山川出版 | 板付遺跡出土弥生土器 | | 1 | | 1 | — | 「日本史小辞典」電子辞書(SHARP)挿図 |
| 134 | D | 株式会社山川出版 | 板付遺跡出土弥生土器 | | 1 | | 1 | — | 社会科教材 |
| 135 | A | 福岡市博物館学芸課 | 雀居遺跡出土木製短甲ほか | | 149 | | 149 | 20101222 | 部門別展示「装いの考古学」 |
| 136 | A | 熊本大学 | 四箇A遺跡出土縄文土器 | | 1 | | 1 | 20101111 | 種子資料調査および年代測定を行う |
| 137 | A | 福岡市博物館学芸課 | 老司瓦窯跡出土軒平瓦・軒丸瓦ほか | | 6 | | 6 | 20101128 | 部門別展示「ふくおか発掘図鑑」 |
| 138 | D | 株式会社NHKエンタープライズ | 板付遺跡全景写真ほか | | 4 | | 4 | — | 社会科教材 |
| 139 | D | 東京法令出版 | 拾六町ツヅジ遺跡出土又すき | | 1 | | 1 | — | 社会科教材 |
| 140 | D | 株式会社学研ネクスト | 板付遺跡出土石包丁 | | 1 | | 1 | — | 社会科教材 |
| 141 | B | 日本テレビ放送網株式会社 | 板付遺跡足跡 | | 1 | | 1 | 20110201 | 日本テレビ「世界一受けたい授業」 |
| 142 | A | 福岡市文化財部 | 有田遺跡62次・野多目A遺跡2次出土土器 | 369 | | | 369 | 20110119 | 報告書作成 |
| 143 | B | 地域整備部維持管理課 | 博多遺跡群出土陶磁器ほか | | 7 | | 7 | 20110201 | 大博通り「歴史の散歩道」モニュメント改修・補修 |
| 144 | D | 株式会社有斐閣 | 拾六町ツヅジ遺跡出土木製農具 | | 1 | | 1 | — | 有斐閣出版「はじめて学ぶ考古学」 |
| 145 | B | 株式会社ジェイティービーフォト | 板付遺跡出土弥生式土器 | | 1 | | 1 | 20101221 | 社会科教材 |
| 146 | B | 読売新聞東京本社 | 雀居遺跡出土大洞系土器 | | 1 | | 1 | 20110204 | 読売新聞文化面 |
| 147 | B | 株式会社河出書房新社 | 老司古墳・鶴先古墳の横穴式石室 | | 2 | | 2 | 20110204 | 河出書房新社「列島の考古学—古墳時代(仮)」 |
| 148 | D | 有有限会社ザ・ライトスタッフオフィス | 板付遺跡出土弥生式土器 | | 1 | | 1 | — | 新人物往来社刊「新・やまと物語(一、二巻)」 |
| 149 | B | 九州歴史資料館 | 大原D遺跡第4次調査 | | 2 | | 2 | 20110202 | 九州歴史資料館常設展示解説資料作成 |
| 150 | A | 福岡市文化財部 | 雀居遺跡第4・5次調査出土土器 | 751 | | | 751 | 20110210 | 報告書作成 |
| 151 | D | 大阪市立東洋陶磁美術館 | 博多遺跡群出土釉裏紅碗ほか | | 2 | | 2 | — | 中国発行の雑誌「文物天地」日本所蔵出土の洪武瓷 |
| 152 | A | 熊本大学 | 鴻臚館出土種子・動物骨 | 65 | | | 65 | 20110224 | 分類作業 |
| 153 | D | 株式会社フォト・オリジナル | 雀居遺跡出土木製くわ | | 2 | | 2 | — | 社会科教材 |
| 154 | D | 株式会社フォト・オリジナル | 板付遺跡出土木製くわ柄付き | | 1 | | 1 | — | 社会科教材 |
| 155 | D | 歴史教育者協議会 | 橋本一丁田遺跡出土方形浅鉢 | | 1 | | 1 | — | 月刊「歴史地理教育」4月号(773号) |
| 156 | B | 福岡市文化財部埋蔵文化財第2課 | 野多目拵遺跡 | | 3 | | 3 | 20110303 | 南区野多目中央公園設置の文化財説明板補修 |
| 157 | A | 高取商店街振興組合 | 西新町遺跡出土縄文土器ほか | 60 | | | 60 | 20110224 | 高取ミニ博物館 |
| 158 | B | 株式会社吉川弘文館 | 下月隈遺跡出土木簡 | | 2 | | 2 | 20110303 | 吉川弘文館出版「すべての道は平城京へ」 |
| 159 | D | 国立民俗博物館 | 雀居遺跡出土板付I式土器 | | 1 | | 1 | — | 文部科学省作成「社会・くらしに活かす学術研究(仮)」 |
| 160 | D | 株式会社ベネッセコーポレーション | 板付遺跡出土壺 | | 1 | | 1 | — | 社会科教材 |
| 161 | A・B | 西区よかとこ案内人平群倶楽部 | 上籠遺跡1次調査出土土器ほか | 18 | 6 | | 24 | 20110324 | 平群倶楽部主催の遺跡案内で周辺遺跡説明の際に使用 |
| 162 | D | 奈良文化財研究所 | 那珂遺跡出土瓦 | | 31 | | 31 | — | 「日韓文化財論集Ⅱ」奈良文化財研究所学報87冊 |
| 163 | B | 熊本市立熊本博物館 | 下月隈C遺跡出土人形木製品ほか | | 12 | | 12 | 20110304 | 平成23年度企画展「西海道と肥後国」図録 |
| 164 | A・B | 出雲弥生の森博物館 | 板付遺跡出土土器ほか | 10 | 2 | | 12 | 20110316 | 平成22年度企画展「東西南北2500年の交流」 |
| 165 | B | 福岡市文化財部埋蔵文化財第2課 | 諸岡B遺跡出土無文土器ほか | 49 | 49 | | 98 | 20110312 | 平成22年度釜山交流事業関連パンフレット |
| 166 | A | 奈良文化財研究所 | 吉塚祝町遺跡出土緑釉陶器ほか | 17 | | | 17 | 20110324 | 化学分析および鉛同位体比分析を行う |
| 167 | D | 東海大学 | 博多遺跡群出土ガラスほか | | 16 | | 16 | — | 日本ガラス工芸学会誌「GLASS」155号 |
| 168 | A・B | 福岡市博物館学芸課 | 今宿五郎江遺跡出土甕ほか | 11 | 5 | | 16 | 20110330 | 部門別展示「ふくおか発掘図鑑2」 |

※A: 遺物貸出、B: 写真貸出、C: その他の貸出、D: 図面・写真等の使用、E: 遺物撮影

3. 保存処理

(1) はじめに

当センターでは昭和57年の開館以来、市内出土埋蔵文化財のうち腐蝕や劣化により資料としての取り扱いや、通常の保管が困難なもの（主に対象となるのは木製品と金属製品）について、保存のための科学的処置を講じている。当初は直接的な処置のための限られた機器で作業を行ってきたが、平成11年度の増築により事前調査機器や大型の処理装置などが導入され、幅広い資料に対応が可能となっている。増築前後の施設の内容については、年報の第15号（増築前）、18号（増築後）をそれぞれ参照されたい。

(2) 出土木製品（有機物）

1) 処理の概要

今年度処理を行ったのは27遺跡402点で、内、1点は骨角器、その他は木製品である。木製品は柱根や礎板、建築材といった大型品が中心である。詳細は一覧表の通り。この内、今宿五郎江遺跡4次、高畑遺跡16次などの出土木器の120点は国庫補助事業によるものである。

処理法は資料の形態、材質、劣化度などを考慮し、PEG含浸法を中心に主に3つの処理法を用いている。PEG含浸法は一般的な小型・中型の木製品、糖アルコール含浸法は、PEG含浸法では処理が困難な漆器や墨書の施された木筒類、或いは展示など活用のスケジュールに合わせて短期間で処理が必要な資料、真空凍結乾燥法はPEGを100%含浸すると、重くて取り扱いが困難な大型材や変形を期す恐れのある広葉樹芯持ち材というように、資料の種類に応じて使い分けをしている。

2) 処理工程

各処理法による作業は、資料の洗浄、処理前の写真撮影、処理カードの作成といった共通作

業以降、次のような工程で行った。

なお処理後の資料は温湿度管理された特別収蔵庫において保管している。

◆PEG含浸法（301点）

- ①資料の梱包…不織布で梱包し、メッシュのコンテナなどに納める。
- ②PEG含浸…専用の含浸装置に梱包した資料を入れ、注水、加熱（60℃）。温度が安定したら初期濃度10%より置換開始。PEGは処理槽の容量から算出した計画表に基づき、日々適量を投入し（写真W-1）、同時に水分蒸発により濃度上昇を図った。濃度は一週間に一度溶液を採取し、溶液の重量と水分蒸発後の重量比較により算出。5月後半に置換を開始し、約8ヶ月後の2月初旬に100%に至り、その後更に数週間含浸。



W-1 PEG投入作業

- ③取り上げ…溶液から資料を取り出した後、温水で表面を洗浄し、自然乾燥（PEGの固化）。
- ④脱色及び表面処理…湯煎したアルコールによる表面洗浄。
- ⑤処理後観察…変形、破損の有無を点検し、処理前と比較した上で処理カードに記入。
- ⑥修復（破損資料のみ）…エポキシ系接着剤による折損部の接合、エポキシ系接着剤にマイクロバルーンを混入した材料による、欠損の

復元。

◆真空凍結乾燥法

- ①予備凍結…資料を大型凍結乾燥機に入れ、装置を作動。約-60℃下で凍結させる。
- ②乾燥…資料内の水分が十分に凝結したら、チャンバーを真空にし昇華による乾燥を図る。

◆糖アルコール（ラクチトール）含浸法（99点）

- ①溶液の準備…容器に初期濃度約30%のラクチトール水溶液を作製。恒温乾燥機を70℃に設定し、加熱。
- ②ラクチトール含浸…資料を溶液に浸し、資料が溶液の底に沈むことでその濃度が含浸されたと判断する。蓋をずらして水分蒸発により溶液濃度の上昇を図り、資料が浮いてきたら再度蓋を閉める。70℃での限界濃度（約80%）まで含浸させる。期間は小型資料で10日～2週間。
- ③結晶化…資料を溶液から取り出し、表面を温湯で洗浄後、余分な水分をきれいに拭き取る。表面にラクチトールの粉末をまぶし、ラクチトール結晶を核として結晶化を資料内部まで進め固化させる。資料は50℃に設定した恒温乾燥機に入れるが、この際、温風が資料に直接あたらないように注意する（過乾燥の防止）。結晶化の時間は他施設での実績や経験的なもので判断している（小型資料で1週間

～10日）。

- ④洗浄…表面に固着しているラクチトールの結晶を筆や竹串で軽く除去した後、水で洗浄。
- ⑤乾燥…再び50℃の乾燥機で乾燥させる。

3) 処理木製品紹介

今年度処理を行った西区金武青木A遺跡1次調査の木器を紹介する。

◇新発見の文字史料（金武青木A遺跡1次）

金武青木A遺跡は西区大字金武、早良平野の南端部に位置する。掘立柱建物4棟以上、炭窯、鍛冶炉、池状遺構などが発見された。池状遺構からは墨書された須恵器や字をへらで刻んだ土師器などとともに木簡が出土した。文字史料が限られる古代では大変貴重な発見となる。今回発見された9点の木簡の中には「延歴（暦）十年」（791年）と年号が書かれたものや人名と思われるものが書かれたものが見つかっている。

その中で、「怡土城」、「志麻郡」と書かれた木簡が注目される。怡土城とは福岡市と糸島市の境、高祖山に築かれた古代山城で、国の防衛施設である。また、遺跡が立地する早良郡ではなく、「志麻郡」と書かれていたことなどから、この遺跡が国家的施設の役割を持っていたのではないかと考えられている。

そしてこれらのことから遺跡が怡土城から日向峠を越え、大宰府へ向かう最短ルートの近くに立地している事に意味があったと想定される。

これらの木簡は糖アルコール法による処理をおこなった。

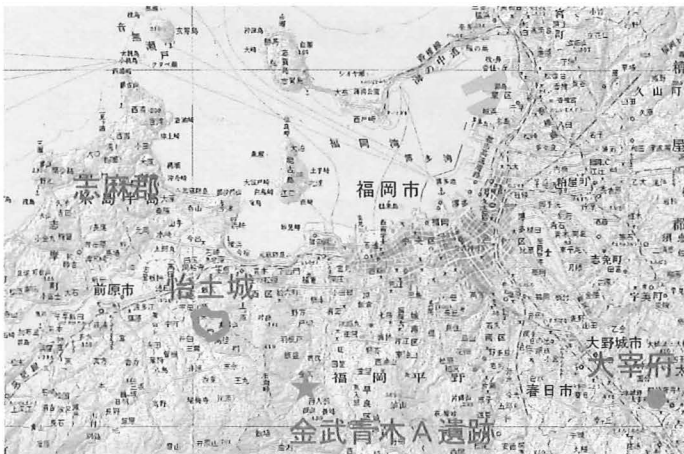

W-2 金武青木A遺跡の位置

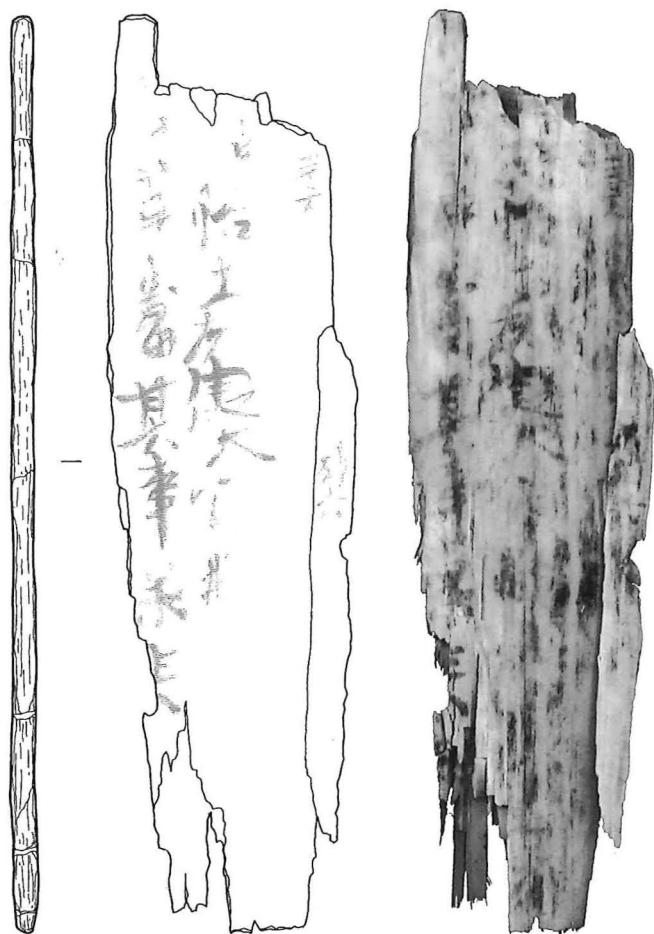

「別六」
 [解カ]
 □□怡土城擬大領□□□□□□□□
 [令カ] [案主カ]
 □□□專當其事□□□□



(曆) [四カ]
 延歴十年□



物部嶋足
 矢田マ長足

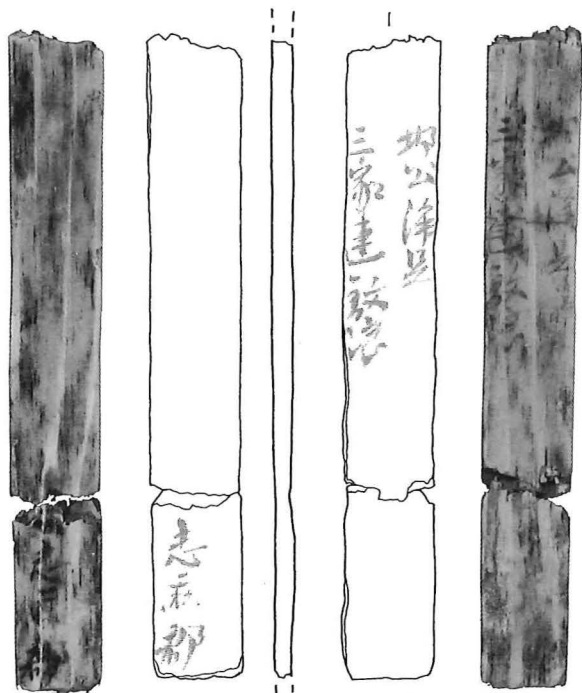

□公浄足
 三家連敷浪

志麻郡



W-3 金武青木A遺跡出土木簡 実測図と赤外線写真 (1/2)

平成22(2010)年度保存処理木製品一覽

| 処理No. | 区分 | 遺物No. | 資料名 | 材質 | 時代 | 報告書Fig | 報告書PL | 処理方法 |
|-----------------------------|----|-------|----------|-----|-------------|-------------|------------|-----------|
| 那珂深ヲサ1次 (調査番号:7803 市報72集) | | | | | | | | |
| 27892 | 補 | 529 | 極状木器 | 木 | 古墳時代 | Fig.40-w574 | PL.31-W574 | PEG (3m槽) |
| 博多築港線3次 (調査番号:8404 市報204集) | | | | | | | | |
| 27850 | 市 | 80016 | 壁状骨角製品 | 骨角 | 中世 | 330-196 | 329-196 | 樹脂塗布 |
| 今宿五郎江4次 (調査番号:9253 市報479集) | | | | | | | | |
| 27893 | 補 | 27 | 桜の皮 | 木 | 弥生時代中期後半~末 | Fig.16-27 | - | PEG (3m槽) |
| 27894 | 補 | 28 | 桜の皮 | 木 | 弥生時代中期後半~末 | Fig.16-28 | - | PEG (3m槽) |
| 27895 | 補 | 29 | 桜の皮 | 木 | 弥生時代中期後半~末 | Fig.16-29 | - | PEG (3m槽) |
| 27896 | 補 | 31 | 桜の皮 | 木 | 弥生時代中期後半~末 | Fig.16-31 | - | PEG (3m槽) |
| 27897 | 補 | 32 | 桜の皮 | 木 | 弥生時代中期後半~末 | Fig.16-32 | - | PEG (3m槽) |
| 27898 | 補 | 34 | 桜の皮 | 木 | 弥生時代中期後半~末 | Fig.16-34 | - | PEG (3m槽) |
| 27899 | 補 | 35 | 加工板材 | 木 | 弥生時代中期後半~末 | Fig.16-35 | - | PEG (3m槽) |
| 27900 | 補 | 38 | 加工材 | 木 | 弥生時代中期後半~末 | Fig.16-38 | - | PEG (3m槽) |
| 27901 | 補 | 39 | 加工材 | 木 | 弥生時代中期後半~末 | Fig.16-39 | - | PEG (3m槽) |
| 27902 | 補 | 40 | 加工材 | 木 | 弥生時代中期後半~末 | Fig.16-40 | - | PEG (3m槽) |
| 27903 | 補 | 41 | 加工材 | 木 | 弥生時代中期後半~末 | Fig.16-41 | - | PEG (3m槽) |
| 27904 | 補 | 42 | 加工材 | 木 | 弥生時代中期後半~末 | Fig.16-42 | - | PEG (3m槽) |
| 27905 | 補 | 43 | 加工材 | 木 | 弥生時代中期後半~末 | Fig.16-43 | - | PEG (3m槽) |
| 免2次 (調査番号:9261 市報536集) | | | | | | | | |
| 27755 | 市 | 300 | 又鋤(銅)先 | 木 | 弥生~古墳時代 | - | - | 糖アルコール |
| 27756 | 市 | 301 | 又鋤(銅)先 | 木 | 弥生~古墳時代 | - | - | 糖アルコール |
| 27757 | 市 | 302 | 又鋤先 | 木 | 弥生~古墳時代 | - | - | 糖アルコール |
| 27758 | 市 | 303 | 板状木製品 | 木 | 弥生~古墳時代 | - | - | 糖アルコール |
| 27759 | 市 | 304 | 杵 | 木 | 弥生~古墳時代 | - | - | 糖アルコール |
| 27760 | 市 | 305 | 鋤 | 木 | 弥生~古墳時代 | - | - | 糖アルコール |
| 27761 | 市 | 306 | 斧柄 | 木 | 弥生~古墳時代 | - | - | 糖アルコール |
| 27762 | 市 | 307 | 不明木製品 | 木 | 弥生~古墳時代 | - | - | 糖アルコール |
| 27763 | 市 | 308 | 三又鋤 | 木 | 弥生~古墳時代 | - | - | 糖アルコール |
| 27764 | 市 | 309 | 鋤 | 木 | 弥生~古墳時代 | - | - | 糖アルコール |
| 27765 | 市 | 310 | 鋤柄? | 木 | 弥生~古墳時代 | - | - | 糖アルコール |
| 27766 | 市 | 311 | 組み合わせ式鋤? | 木 | 弥生~古墳時代 | - | - | 糖アルコール |
| 27767 | 市 | 312 | 棒状木製品 | 木 | 弥生~古墳時代 | - | - | 糖アルコール |
| 高畑16次 (調査番号:9774 市報934集) | | | | | | | | |
| 27906 | 補 | 27 | 泥除け具 | 木 | 古墳時代前期 | 第8図-27 | - | PEG (3m槽) |
| 27907 | 補 | 28 | 銅or鋤の刃 | 木 | 古墳時代前期 | 第8図-28 | - | PEG (3m槽) |
| 27908 | 補 | 29 | 膝柄鉄斧柄 | 木 | 古墳時代前期 | 第8図-29 | - | PEG (3m槽) |
| 27909 | 補 | 30 | 板材 | 木 | 古墳時代前期 | 第8図-30 | - | PEG (3m槽) |
| 27910 | 補 | 31 | 板材 | 木 | 古墳時代前期 | 第8図-31 | - | PEG (3m槽) |
| 27911 | 補 | 32 | 板材 | 木 | 古墳時代前期 | 第8図-32 | - | PEG (3m槽) |
| 27912 | 補 | 33 | 板材(火鍛白か) | 木 | 古墳時代前期 | 第8図-33 | - | PEG (3m槽) |
| 27913 | 補 | 34 | ねずみ返し | 木 | 古墳時代前期 | 第8図-34 | - | PEG (3m槽) |
| 27914 | 補 | 35 | 杭 | 木 | 古墳時代前期 | 第9図-35 | - | PEG (3m槽) |
| 27915 | 補 | 36 | 杭 | 木 | 古墳時代前期 | 第9図-36 | - | PEG (3m槽) |
| 27916 | 補 | 37 | 杭 | 木 | 古墳時代前期 | 第9図-37 | - | PEG (3m槽) |
| 27917 | 補 | 38 | 杭 | 木 | 古墳時代前期 | 第9図-38 | - | PEG (3m槽) |
| 大原D6次 (調査番号:9901 市報732集) | | | | | | | | |
| 27918 | 補 | 652 | 下駄 | 木 | 古代~中世 | Fig.53-524 | - | PEG (3m槽) |
| 下山門敷町3次 (調査番号:9950 市報727集) | | | | | | | | |
| 27919 | 補 | 400 | 柱材 | 木 | 弥生時代 | Fig.14-21 | - | PEG (3m槽) |
| 27920 | 補 | 401 | 杭 | 木 | 弥生時代 | Fig.14-19 | - | PEG (3m槽) |
| 27921 | 補 | 402 | 杭 | 木 | 弥生時代 | Fig.14-20 | - | PEG (3m槽) |
| 下山門乙女田2次 (調査番号:9966 市報727集) | | | | | | | | |
| 27922 | 補 | 305 | 柱 | 木 | 中世 | Fig.53-4 | - | PEG (3m槽) |
| 27923 | 補 | 306 | 木桶 | 木 | 中世 | Fig.53-5 | - | PEG (3m槽) |
| 27924 | 補 | 307 | 木桶 | 木 | 中世 | Fig.53-8 | - | PEG (3m槽) |
| 27925 | 補 | 308 | 木桶 | 木 | 中世 | Fig.53-7 | - | PEG (3m槽) |
| 27926 | 補 | 309 | 木桶 | 木 | 中世 | Fig.53-6 | - | PEG (3m槽) |
| 27927 | 補 | 310 | 木材(シイの木) | 木 | 中世 | Fig.59-64 | - | PEG (3m槽) |
| 27928 | 補 | 311 | 木材(思持ち) | 木 | 中世 | Fig.59-63 | - | PEG (3m槽) |
| 27929 | 補 | 312 | 下駄 | 木 | 中世 | Fig.56-26 | - | PEG (3m槽) |
| 28157 | 市 | 313 | 漆桶高台 | 漆・木 | 中世 | Fig.56-25 | - | PEG (3m槽) |
| 下月隈C6次 (調査番号:0018 市報839集) | | | | | | | | |
| 27685 | 市 | 51080 | 漆塗り容器器 | 漆・木 | 古代 | Fig.40-w24 | PL.77-w24 | 糖アルコール |
| 27686 | 市 | 51087 | 漆塗り盤 | 漆・木 | 古代 | Fig.44-w34 | - | 糖アルコール |
| 28158 | 市 | 53070 | 礎板 | 木 | 弥生前期初頭~古墳前期 | - | - | PEG (3m槽) |
| 28159 | 市 | 53071 | 礎板 | 木 | 弥生前期初頭~古墳前期 | - | - | PEG (3m槽) |
| 28160 | 市 | 53072 | 礎板 | 木 | 弥生前期初頭~古墳前期 | - | - | PEG (3m槽) |
| 28161 | 市 | 53074 | 礎板 | 木 | 弥生前期初頭~古墳前期 | - | - | PEG (3m槽) |
| 28162 | 市 | 53075 | 礎板 | 木 | 弥生前期初頭~古墳前期 | - | - | PEG (3m槽) |
| 28163 | 市 | 53076 | 礎板 | 木 | 弥生前期初頭~古墳前期 | - | - | PEG (3m槽) |
| 28164 | 市 | 53077 | 礎板 | 木 | 弥生前期初頭~古墳前期 | - | - | PEG (3m槽) |
| 28165 | 市 | 53109 | 礎板 | 木 | 弥生前期初頭~古墳前期 | - | - | PEG (3m槽) |
| 28166 | 市 | 53110 | 柱根 | 木 | 弥生前期初頭~古墳前期 | - | - | PEG (3m槽) |
| 28167 | 市 | 53111 | 礎板 | 木 | 弥生前期初頭~古墳前期 | - | - | PEG (3m槽) |
| 28168 | 市 | 53112 | 礎板 | 木 | 弥生前期初頭~古墳前期 | - | - | PEG (3m槽) |
| 28169 | 市 | 53113 | 礎板 | 木 | 弥生前期初頭~古墳前期 | - | - | PEG (3m槽) |
| 28170 | 市 | 53114 | 柱根 | 木 | 弥生前期初頭~古墳前期 | - | - | PEG (3m槽) |
| 28171 | 市 | 53116 | 礎板 | 木 | 弥生中期~終末 | Fig.88-w44 | - | PEG (3m槽) |
| 28172 | 市 | 53120 | 柱根 | 木 | 弥生前期初頭~古墳前期 | - | - | PEG (3m槽) |
| 28173 | 市 | 53121 | 柱根 | 木 | 弥生前期初頭~古墳前期 | - | - | PEG (3m槽) |
| 28174 | 市 | 53123 | 柱根 | 木 | 弥生前期初頭~古墳前期 | - | - | PEG (3m槽) |

| 処理No. | 区分 | 遺物No. | 資料名 | 材質 | 時代 | 報告書Fig | 報告書PL | 処理方法 |
|-------|----|-------|---------|----|-------------|--------|-------|-----------|
| 28175 | 市 | 53124 | 柱根 | 木 | 弥生前期初頭~古墳前期 | - | - | PEG (3m槽) |
| 28176 | 市 | 53125 | 柱根 | 木 | 弥生前期初頭~古墳前期 | - | - | PEG (3m槽) |
| 28177 | 市 | 53126 | 礎板 | 木 | 弥生前期初頭~古墳前期 | - | - | PEG (3m槽) |
| 28178 | 市 | 53127 | 礎板 | 木 | 弥生前期初頭~古墳前期 | - | - | PEG (3m槽) |
| 28179 | 市 | 53128 | 礎板 | 木 | 弥生前期初頭~古墳前期 | - | - | PEG (3m槽) |
| 28180 | 市 | 53129 | 柱根 | 木 | 弥生前期初頭~古墳前期 | - | - | PEG (3m槽) |
| 28181 | 市 | 53130 | 柱根 | 木 | 弥生前期初頭~古墳前期 | - | - | PEG (3m槽) |
| 28182 | 市 | 53132 | 板材 | 木 | 弥生前期初頭~古墳前期 | - | - | PEG (3m槽) |
| 28183 | 市 | 53133 | 板材 | 木 | 弥生前期初頭~古墳前期 | - | - | PEG (3m槽) |
| 28184 | 市 | 53134 | 板材 | 木 | 弥生前期初頭~古墳前期 | - | - | PEG (3m槽) |
| 28185 | 市 | 53135 | 柱根 | 木 | 弥生前期初頭~古墳前期 | - | - | PEG (3m槽) |
| 28186 | 市 | 53136 | 柱根 | 木 | 弥生前期初頭~古墳前期 | - | - | PEG (3m槽) |
| 28187 | 市 | 53137 | 柱根 | 木 | 弥生前期初頭~古墳前期 | - | - | PEG (3m槽) |
| 28188 | 市 | 53138 | 柱根 | 木 | 弥生前期初頭~古墳前期 | - | - | PEG (3m槽) |
| 28189 | 市 | 53139 | 柱根 | 木 | 弥生前期初頭~古墳前期 | - | - | PEG (3m槽) |
| 28190 | 市 | 53140 | 柱根 | 木 | 弥生前期初頭~古墳前期 | - | - | PEG (3m槽) |
| 28191 | 市 | 55001 | 曲物底板 | 木 | 古代~中世 | - | - | PEG (3m槽) |
| 28192 | 市 | 55002 | 井戸枠材(杭) | 木 | 古代~中世 | - | - | PEG (3m槽) |
| 28193 | 市 | 55003 | 杭 | 木 | 古代~中世 | - | - | PEG (3m槽) |
| 28194 | 市 | 55004 | 井戸枠材 | 木 | 古代~中世 | - | - | PEG (3m槽) |
| 28195 | 市 | 55005 | 井戸枠材 | 木 | 古代~中世 | - | - | PEG (3m槽) |
| 28196 | 市 | 55006 | 井戸枠材 | 木 | 古代~中世 | - | - | PEG (3m槽) |
| 28197 | 市 | 55007 | 曲物側板 | 木 | 古代~中世 | - | - | PEG (3m槽) |
| 28198 | 市 | 55008 | 井筒材 | 木 | 古代~中世 | - | - | PEG (3m槽) |
| 28199 | 市 | 55009 | 木片 | 木 | 古代~中世 | - | - | PEG (3m槽) |
| 28200 | 市 | 55010 | 板材 | 木 | 古代~中世 | - | - | PEG (3m槽) |
| 28201 | 市 | 55011 | 板材 | 木 | 古代~中世 | - | - | PEG (3m槽) |
| 28202 | 市 | 55012 | 板材 | 木 | 古代~中世 | - | - | PEG (3m槽) |
| 28203 | 市 | 55014 | 井戸枠材 | 木 | 古代~中世 | - | - | PEG (3m槽) |
| 28204 | 市 | 55016 | 杭 | 木 | 古代~中世 | - | - | PEG (3m槽) |
| 28205 | 市 | 55017 | 杭 | 木 | 古代~中世 | - | - | PEG (3m槽) |
| 28206 | 市 | 55018 | 曲物側板 | 木 | 古代~中世 | - | - | PEG (3m槽) |
| 28207 | 市 | 55020 | 井戸枠材 | 木 | 古代~中世 | - | - | PEG (3m槽) |
| 28208 | 市 | 55021 | 井戸枠材 | 木 | 古代~中世 | - | - | PEG (3m槽) |
| 28209 | 市 | 55022 | 井戸枠材 | 木 | 古代~中世 | - | - | PEG (3m槽) |
| 28210 | 市 | 55023 | 井戸枠材 | 木 | 古代~中世 | - | - | PEG (3m槽) |
| 28211 | 市 | 55024 | 井戸枠材 | 木 | 古代~中世 | - | - | PEG (3m槽) |
| 28212 | 市 | 55025 | 井戸枠材 | 木 | 古代~中世 | - | - | PEG (3m槽) |
| 28213 | 市 | 55026 | 井戸枠材 | 木 | 古代~中世 | - | - | PEG (3m槽) |
| 28214 | 市 | 55027 | 井戸枠材 | 木 | 古代~中世 | - | - | PEG (3m槽) |
| 28215 | 市 | 55028 | 井戸枠材 | 木 | 古代~中世 | - | - | PEG (3m槽) |
| 28216 | 市 | 55029 | 井戸枠材 | 木 | 古代~中世 | - | - | PEG (3m槽) |
| 28217 | 市 | 55030 | 井戸枠材 | 木 | 古代~中世 | - | - | PEG (3m槽) |
| 28218 | 市 | 55031 | 井戸枠材 | 木 | 古代~中世 | - | - | PEG (3m槽) |
| 28219 | 市 | 55032 | 井戸枠材 | 木 | 古代~中世 | - | - | PEG (3m槽) |
| 28220 | 市 | 55033 | 井戸枠材 | 木 | 古代~中世 | - | - | PEG (3m槽) |
| 28221 | 市 | 55034 | 井戸枠材 | 木 | 古代~中世 | - | - | PEG (3m槽) |
| 28222 | 市 | 55035 | 井戸枠材 | 木 | 古代~中世 | - | - | PEG (3m槽) |
| 28223 | 市 | 55036 | 井戸枠材 | 木 | 古代~中世 | - | - | PEG (3m槽) |
| 28224 | 市 | 55037 | 不明 | 木 | 古代~中世 | - | - | PEG (3m槽) |
| 28225 | 市 | 55038 | 不明 | 木 | 古代~中世 | - | - | PEG (3m槽) |
| 28226 | 市 | 55039 | 不明 | 木 | 古代~中世 | - | - | PEG (3m槽) |
| 28227 | 市 | 56001 | 杭 | 木 | 古代 | - | - | PEG (3m槽) |
| 28228 | 市 | 56002 | 不明 | 木 | 古代 | - | - | PEG (3m槽) |
| 28229 | 市 | 56003 | 不明 | 木 | 古代 | - | - | PEG (3m槽) |
| 28230 | 市 | 56004 | 曲物側板 | 木 | 古代 | - | - | PEG (3m槽) |
| 28231 | 市 | 56005 | 不明 | 木 | 古代 | - | - | PEG (3m槽) |
| 28232 | 市 | 56006 | 不明 | 木 | 古代 | - | - | PEG (3m槽) |
| 28233 | 市 | 57001 | 炭化材 | 木 | 古墳 | - | - | PEG (3m槽) |
| 28234 | 市 | 57002 | 曲物側板 | 木 | 古墳 | - | - | PEG (3m槽) |
| 28235 | 市 | 58001 | 杭・サンプル | 木 | 弥生前期初頭~古墳前期 | - | - | PEG (3m槽) |
| 28236 | 市 | 58002 | 不明 | 木 | 弥生前期初頭~古墳前期 | - | - | PEG (3m槽) |
| 28237 | 市 | 58003 | 不明 | 木 | 弥生前期初頭~古墳前期 | - | | |

| 処理No. | 区分 | 遺物No. | 資料名 | 材質 | 時代 | 報告書Fig | 報告書PL | 処理方法 |
|-------|----|-------|----------|----|-------------|--------|-------|-----------|
| 28260 | 市 | 58032 | 樹皮 | 木 | 弥生前期初頭~古墳前期 | — | — | PEG (3m槽) |
| 28261 | 市 | 58033 | 柱根 | 木 | 弥生前期初頭~古墳前期 | — | — | PEG (3m槽) |
| 28262 | 市 | 58038 | 柱片? | 木 | 弥生前期初頭~古墳前期 | — | — | PEG (3m槽) |
| 28263 | 市 | 58039 | 木片 | 木 | 弥生前期初頭~古墳前期 | — | — | PEG (3m槽) |
| 28264 | 市 | 58040 | 柱根 | 木 | 弥生前期初頭~古墳前期 | — | — | PEG (3m槽) |
| 28265 | 市 | 58041 | 柱根 | 木 | 弥生前期初頭~古墳前期 | — | — | PEG (3m槽) |
| 28266 | 市 | 58042 | 柱根 | 木 | 弥生前期初頭~古墳前期 | — | — | PEG (3m槽) |
| 28267 | 市 | 58043 | 柱根 | 木 | 弥生前期初頭~古墳前期 | — | — | PEG (3m槽) |
| 28268 | 市 | 58044 | 柱根 | 木 | 弥生前期初頭~古墳前期 | — | — | PEG (3m槽) |
| 28269 | 市 | 58045 | 柱根 | 木 | 弥生前期初頭~古墳前期 | — | — | PEG (3m槽) |
| 28270 | 市 | 58046 | 柱根 | 木 | 弥生前期初頭~古墳前期 | — | — | PEG (3m槽) |
| 28271 | 市 | 58047 | 礎板? | 木 | 弥生前期初頭~古墳前期 | — | — | PEG (3m槽) |
| 28272 | 市 | 58048 | 柱根? | 木 | 弥生前期初頭~古墳前期 | — | — | PEG (3m槽) |
| 28273 | 市 | 58050 | 柱根 | 木 | 弥生前期初頭~古墳前期 | — | — | PEG (3m槽) |
| 28274 | 市 | 58051 | 礎板 | 木 | 弥生前期初頭~古墳前期 | — | — | PEG (3m槽) |
| 28275 | 市 | 58052 | 柱片 | 木 | 弥生前期初頭~古墳前期 | — | — | PEG (3m槽) |
| 28276 | 市 | 58053 | 柱根 | 木 | 弥生前期初頭~古墳前期 | — | — | PEG (3m槽) |
| 28277 | 市 | 58054 | 柱根 | 木 | 弥生前期初頭~古墳前期 | — | — | PEG (3m槽) |
| 28278 | 市 | 58055 | 組合せ礎板 | 木 | 弥生前期初頭~古墳前期 | — | — | PEG (3m槽) |
| 28279 | 市 | 58056 | 柱根 | 木 | 弥生前期初頭~古墳前期 | — | — | PEG (3m槽) |
| 28280 | 市 | 58057 | 杭? | 木 | 弥生前期初頭~古墳前期 | — | — | PEG (3m槽) |
| 28281 | 市 | 58058 | 柱根 | 木 | 弥生前期初頭~古墳前期 | — | — | PEG (3m槽) |
| 28282 | 市 | 58059 | 礎板 | 木 | 弥生前期初頭~古墳前期 | — | — | PEG (3m槽) |
| 28283 | 市 | 58060 | 礎板 | 木 | 弥生前期初頭~古墳前期 | — | — | PEG (3m槽) |
| 28284 | 市 | 58061 | 板 | 木 | 弥生前期初頭~古墳前期 | — | — | PEG (3m槽) |
| 28285 | 市 | 58062 | 柱根 | 木 | 弥生前期初頭~古墳前期 | — | — | PEG (3m槽) |
| 28286 | 市 | 58063 | 柱根? | 木 | 弥生前期初頭~古墳前期 | — | — | PEG (3m槽) |
| 28287 | 市 | 58064 | 柱根 | 木 | 弥生前期初頭~古墳前期 | — | — | PEG (3m槽) |
| 28288 | 市 | 58065 | 柱根 | 木 | 弥生前期初頭~古墳前期 | — | — | PEG (3m槽) |
| 28289 | 市 | 58066 | 柱根 | 木 | 弥生前期初頭~古墳前期 | — | — | PEG (3m槽) |
| 28290 | 市 | 58068 | 礎板(加工板材) | 木 | 弥生前期初頭~古墳前期 | — | — | PEG (3m槽) |
| 28291 | 市 | 58069 | 礎板(加工板材) | 木 | 弥生前期初頭~古墳前期 | — | — | PEG (3m槽) |
| 28342 | 市 | 不明① | 柱根 | 木 | 弥生前期初頭~古墳前期 | — | — | PEG (3m槽) |
| 28343 | 市 | 不明② | 柱根 | 木 | 弥生前期初頭~古墳前期 | — | — | PEG (3m槽) |
| 28295 | 市 | 不明③ | 柱根 | 木 | 弥生前期初頭~古墳前期 | — | — | PEG (3m槽) |

笠抜1次 (調査番号: 0021 市報752集)

| | | | | | | | | |
|-------|---|-------|-----------|---|---------|-----------|------------|-----------|
| 27930 | 補 | 10025 | 柱材 | 木 | 弥生中期~後期 | Fig.70-25 | PL.25-4-25 | PEG (3m槽) |
| 27931 | 補 | 10026 | 桶状木製品 | 木 | 弥生中期~後期 | Fig.71-26 | PL.26-5-26 | PEG (3m槽) |
| 27932 | 補 | 10028 | 乾用杭 | 木 | 弥生中期~後期 | Fig.72-28 | PL.26-5-28 | PEG (3m槽) |
| 27933 | 補 | 10029 | 柱材 | 木 | 弥生中期~後期 | Fig.72-29 | — | PEG (3m槽) |
| 27934 | 補 | 10030 | 乾用杭 | 木 | 弥生中期~後期 | Fig.72-30 | PL.25-4-30 | PEG (3m槽) |
| 27935 | 補 | 10031 | 杭 | 木 | 弥生中期~後期 | Fig.73-31 | PL.27-6-31 | PEG (3m槽) |
| 27936 | 補 | 10032 | 杭 | 木 | 弥生中期~後期 | Fig.73-32 | PL.27-6-32 | PEG (3m槽) |
| 27937 | 補 | 10033 | 杭 | 木 | 弥生中期~後期 | Fig.73-33 | PL.27-6-33 | PEG (3m槽) |
| 27938 | 補 | 10034 | 杭 | 木 | 弥生中期~後期 | Fig.73-34 | PL.27-6-34 | PEG (3m槽) |
| 27939 | 補 | 10035 | 杭 | 木 | 弥生中期~後期 | Fig.73-35 | PL.27-6-35 | PEG (3m槽) |
| 27940 | 補 | 10036 | 杭 | 木 | 弥生中期~後期 | Fig.73-36 | PL.27-6-36 | PEG (3m槽) |
| 27941 | 補 | 10037 | 杭 | 木 | 弥生中期~後期 | Fig.74-37 | PL.27-6-37 | PEG (3m槽) |
| 27942 | 補 | 10038 | 杭 | 木 | 弥生中期~後期 | Fig.74-38 | — | PEG (3m槽) |
| 27943 | 補 | 10039 | 杭 | 木 | 弥生中期~後期 | Fig.74-39 | PL.27-6-39 | PEG (3m槽) |
| 27944 | 補 | 10040 | 杭 | 木 | 弥生中期~後期 | Fig.74-40 | PL.27-6-40 | PEG (3m槽) |
| 27945 | 補 | 10041 | 杭 | 木 | 弥生中期~後期 | Fig.74-41 | PL.27-6-41 | PEG (3m槽) |
| 27946 | 補 | 10042 | 杭 | 木 | 弥生中期~後期 | Fig.75-42 | PL.27-6-42 | PEG (3m槽) |
| 27947 | 補 | 10043 | 杭 | 木 | 弥生中期~後期 | Fig.75-43 | PL.27-6-43 | PEG (3m槽) |
| 27948 | 補 | 10044 | 杭 | 木 | 弥生中期~後期 | Fig.75-44 | PL.27-6-44 | PEG (3m槽) |
| 27949 | 補 | 10045 | 杭 | 木 | 弥生中期~後期 | Fig.75-45 | PL.27-6-45 | PEG (3m槽) |
| 27950 | 補 | 10046 | 杭 | 木 | 弥生中期~後期 | Fig.76-46 | PL.27-6-46 | PEG (3m槽) |
| 27951 | 補 | 10047 | 杭 | 木 | 弥生中期~後期 | Fig.76-47 | PL.27-6-47 | PEG (3m槽) |
| 27952 | 補 | 10048 | 杭 | 木 | 弥生中期~後期 | Fig.76-48 | PL.27-6-48 | PEG (3m槽) |
| 27953 | 補 | 10049 | 杭 | 木 | 弥生中期~後期 | Fig.76-49 | PL.27-6-49 | PEG (3m槽) |
| 27954 | 補 | 10050 | 杭 | 木 | 弥生中期~後期 | Fig.76-50 | PL.27-6-50 | PEG (3m槽) |
| 27955 | 補 | 10051 | 板材 | 木 | 弥生中期~後期 | Fig.77-51 | PL.28-7-51 | PEG (3m槽) |
| 27956 | 補 | 10052 | 板材 | 木 | 弥生中期~後期 | Fig.77-52 | PL.28-7-52 | PEG (3m槽) |
| 27957 | 補 | 10053 | 板材 | 木 | 弥生中期~後期 | Fig.77-53 | PL.28-7-53 | PEG (3m槽) |
| 27958 | 補 | 10054 | 加工した板材 | 木 | 弥生中期~後期 | Fig.78-54 | PL.28-7-54 | PEG (3m槽) |
| 27959 | 補 | 10055 | 丸太状の柱、容器か | 木 | 弥生中期~後期 | Fig.78-55 | PL.28-7-55 | PEG (3m槽) |
| 28292 | 市 | 10056 | 三又鉋? | 木 | 弥生中期~後期 | — | — | PEG (3m槽) |
| 28293 | 市 | 10057 | 樹皮? | 木 | 弥生中期~後期 | — | — | PEG (3m槽) |

下月隈C7次 (調査番号: 0115 市報881集)

| | | | | | | | | |
|-------|---|-------|------|-----|-----------|------------|-----------|-----------|
| 27736 | 市 | 90001 | 漆碗 | 漆・木 | 古代末~中世後期 | Fig.16-w1 | PL.73-w1 | 糖アルコール |
| 27737 | 市 | 90002 | 漆碗 | 漆・木 | 古代末~中世後期 | Fig.16-w2 | PL.74-w2 | 糖アルコール |
| 27738 | 市 | 90004 | 漆皿 | 漆・木 | 古代末~中世後期 | Fig.16-w3 | PL.73-w3 | 糖アルコール |
| 27739 | 市 | 90008 | 漆碗 | 漆・木 | 古代末~中世後期 | Fig.23-w46 | PL.77-w46 | 糖アルコール |
| 27740 | 市 | 90028 | 漆碗 | 漆・木 | 古代末~中世後期 | Fig.20-w24 | PL.76-w24 | 糖アルコール |
| 27741 | 市 | 90029 | 漆碗 | 漆・木 | 古代末~中世後期 | Fig.20-w25 | PL.76-w25 | 糖アルコール |
| 27742 | 市 | 90030 | 漆碗 | 漆・木 | 古代末~中世後期 | Fig.20-w26 | PL.76-w26 | 糖アルコール |
| 27960 | 補 | 90066 | 曲物副板 | 木 | 古墳後期~奈良時代 | Fig.32-w4 | PL.82-w4 | PEG (3m槽) |
| 27961 | 補 | 90076 | 加工材 | 木 | 古墳後期~奈良時代 | Fig.46-w13 | PL.83-w13 | PEG (3m槽) |
| 27962 | 補 | 90144 | 杭 | 木 | 弥生前期~古墳時代 | Fig.99-w56 | — | PEG (3m槽) |
| 27687 | 市 | 91021 | 碗 | 木 | 古代末~中世 | — | — | 糖アルコール |
| 27688 | 市 | 91027 | 碗 | 木 | 古代末~中世 | — | — | 糖アルコール |

吉塚9次 (調査番号: 0130 市報778集)

| | | | | | | | | |
|-------|---|----|-----|---|-------|----------|---|-----------|
| 27963 | 補 | 28 | 構築材 | 木 | 8C前半代 | Fig.9-28 | — | PEG (3m槽) |
|-------|---|----|-----|---|-------|----------|---|-----------|

| 処理No. | 区分 | 遺物No. | 資料名 | 材質 | 時代 | 報告書Fig | 報告書PL | 処理方法 |
|-------|----|-------|-----|----|---------|-----------|-------|-----------|
| 27964 | 補 | 29 | 構築材 | 木 | 8C前半代 | Fig.9-29 | — | PEG (3m槽) |
| 27965 | 補 | 30 | 構築材 | 木 | 8C前半代 | Fig.9-30 | — | PEG (3m槽) |
| 27966 | 補 | 31 | 構築材 | 木 | 8C前半代 | Fig.9-31 | — | PEG (3m槽) |
| 27967 | 補 | 87 | 井戸枠 | 木 | 7C後半~末 | Fig.15-87 | — | PEG (3m槽) |
| 27968 | 補 | 88 | 木器 | 木 | 7C後半~末 | Fig.15-88 | — | PEG (3m槽) |
| 28294 | 市 | 30028 | 板材 | 木 | 弥生~古墳時代 | — | — | PEG (3m槽) |

橋本一丁田4次 (調査番号: 0136 市報819集)

| | | | | | | | | |
|-------|---|-----|----------|---|---------|------------|------------|-----------|
| 27969 | 補 | 124 | 堅杵未製品か | 木 | 古墳時代~古代 | Fig.27-124 | Fig.27-124 | PEG (3m槽) |
| 27970 | 補 | 125 | 杭(ホゾ穴あり) | 木 | 古墳時代~古代 | Fig.27-125 | Fig.27-125 | PEG (3m槽) |

下月隈C8次 (調査番号: 0219 市報932集)

| | | | | | | | | |
|-------|---|------|------|---|---------|------------|-----------|-----------|
| 27971 | 補 | 6005 | 杭 | 木 | 古代末~中世 | Fig.13-w6 | — | PEG (3m槽) |
| 27972 | 補 | 6018 | 礎板 | 木 | 古墳後期~古代 | Fig.33-w6 | — | PEG (3m槽) |
| 27973 | 補 | 6022 | 杭 | 木 | 古墳後期~古代 | Fig.33-w5 | — | PEG (3m槽) |
| 27974 | 補 | 6045 | 不明 | 木 | 古墳後期~古代 | Fig.34-w13 | — | PEG (3m槽) |
| 27975 | 補 | 6046 | 不明 | 木 | 古墳後期~古代 | Fig.34-w16 | — | PEG (3m槽) |
| 27976 | 補 | 6047 | 不明 | 木 | 古墳後期~古代 | Fig.34-w15 | PL.42-W15 | PEG (3m槽) |
| 27977 | 補 | 6048 | 杭 | 木 | 古墳後期~古代 | Fig.34-w14 | — | PEG (3m槽) |
| 28344 | 市 | 不明 | 垂木か? | 木 | — | — | — | 糖アルコール |

周船寺14次 (調査番号: 0226 市報798集)

| | | | | | | | | |
|-------|---|-----|----|---|--------|------------|---|-----------|
| 27978 | 補 | 102 | 矢板 | 木 | 縄文時代晩期 | Fig.18-102 | — | PEG (3m槽) |
|-------|---|-----|----|---|--------|------------|---|-----------|

下月隈C9次 (調査番号: 0327 市報932集)

| | | | | | | | | |
|-------|---|------|----|---|------|---|---|-----------|
| 28296 | 市 | 6026 | 杭 | 木 | 古墳時代 | — | — | PEG (3m槽) |
| 28297 | 市 | 6027 | 板材 | 木 | 古墳時代 | — | — | PEG (3m槽) |
| 28298 | 市 | 6028 | 板材 | 木 | 古墳時代 | — | — | PEG (3m槽) |
| 28299 | 市 | 6029 | 板材 | 木 | 古墳時代 | — | — | PEG (3m槽) |
| 28300 | 市 | 6030 | 板材 | 木 | 古墳時代 | — | — | PEG (3m槽) |
| 28301 | 市 | 6031 | 板材 | 木 | 古墳時代 | — | — | PEG (3m槽) |
| 28302 | 市 | 6032 | 板材 | 木 | 古墳時代 | — | — | PEG (3m槽) |
| 28303 | 市 | 6033 | 板材 | 木 | 古墳時代 | — | — | PEG (3m槽) |
| 28304 | 市 | 6035 | 杭 | 木 | 古墳時代 | — | — | PEG (3m槽) |
| 28305 | 市 | 6036 | 板材 | 木 | 古墳時代 | — | — | PEG (3m槽) |
| 28306 | 市 | 6037 | 板材 | 木 | 古墳時代 | — | — | PEG (3m槽) |
| 28307 | 市 | 6038 | 棒材 | 木 | 古墳時代 | — | — | PEG (3m槽) |
| 28308 | 市 | 6039 | 棒材 | 木 | 古墳時代 | — | — | PEG (3m槽) |

香椎B7次 (調査番号: 0409 年報Vol.19)

| | | | | | | | | |
|-------|---|----|----|---|----|-------|---|-----------|
| 27979 | 補 | 13 | 柱材 | 木 | 中世 | 図8-13 | — | PEG (3m槽) |
|-------|---|----|----|---|----|-------|---|-----------|

比恵100次 (調査番号: 0522 市報956集)

| | | | | | | | | |
|-------|---|-------|----------|---|--------|----------|-------|--------|
| 27698 | 市 | 01001 | 曲物の蓋 | 木 | 古代 | Fig.14-4 | Ph.10 | 糖アルコール |
| 27699 | 市 | 01002 | 椀型柄杓(柄部) | 木 | 弥生時代終末 | Fig.14-2 | Ph.8 | 糖アルコール |
| 27700 | 市 | 01003 | 椀 | 木 | 弥生時代終末 | Fig.14-3 | Ph.9 | 糖アルコール |
| 27701 | 市 | 01004 | 椀型柄杓(椀部) | 木 | 弥生時代終末 | Fig.14-1 | Ph.7 | 糖アルコール |
| 27702 | 市 | 01005 | 棒状木製品 | 木 | 古代 | — | — | 糖アルコール |
| 27703 | 市 | 01006 | 棒状木製品 | 木 | 弥生時代終末 | — | — | 糖アルコール |
| 27704 | 市 | 01007 | 棒状木製品 | 木 | 弥生時代終末 | — | — | 糖アルコール |
| 27705 | 市 | 01008 | 棒状木製品 | 木 | 弥生時代終末 | — | — | 糖アルコール |
| 27706 | 市 | 01009 | 棒状木製品 | 木 | 弥生時代終末 | — | — | 糖アルコール |
| 27707 | 市 | 01010 | 棒状木製品 | 木 | 弥生時代終末 | — | — | 糖アルコール |
| 27708 | 市 | 01011 | 棒状木製品 | 木 | 弥生時代終末 | — | — | 糖アルコール |
| 27709 | 市 | 01012 | 棒状木製品 | 木 | 弥生時代終末 | — | — | 糖アルコール |
| 27710 | 市 | 01013 | 棒状木製品 | 木 | 弥生時代終末 | — | — | 糖アルコール |
| 27711 | 市 | 01014 | 棒状木製品 | 木 | 弥生時代終末 | — | — | 糖アルコール |
| 27712 | 市 | 01015 | 板状木製品 | 木 | 近世 | — | — | 糖アルコール |

箱崎51次 (調査番号: 0559 市報952集)

| | | | | | | | | |
|-------|---|-----|---|---|----|----------|---|-----------|
| 27980 | 補 | 141 | 箸 | 木 | 中世 | 第19回-141 | — | PEG (3m槽) |
| 27981 | 補 | 142 | 箸 | 木 | 中世 | 第19回-142 | — | PEG (3m槽) |

飯倉F4次 (調査番号: 0607 市報972集)

| | | | | | | | | |
|-------|---|-----|----|---|--------|----------|---|-----------|
| 27982 | 補 | 141 | 柱材 | 木 | 弥生時代後期 | Fig.20-1 | — | PEG (3m槽) |
| 27983 | 補 | 142 | 柱材 | 木 | 弥生時代後期 | Fig.20-2 | — | PEG (3m槽) |
| 27984 | 補 | 143 | 杭 | 木 | 古墳時代 | Fig.20-3 | — | PEG (3m槽) |
| 27985 | 補 | 144 | 杭 | 木 | 古墳時代 | Fig.20-4 | — | PEG (3m槽) |
| 28309 | 市 | 145 | 柱材 | 木 | 弥生時代後期 | — | — | PEG (3m槽) |

重留村下5次 (調査番号: 0621 市報979集)

| 処理No. | 区分 | 遺物No. | 資料名 | 材質 | 時代 | 報告書Fig | 報告書PL | 処理方法 |
|-------|----|-------|-----|----|------|--------|-------|-----------|
| 28135 | 市 | 00087 | 杭 | 木 | 古墳時代 | — | — | PEG (3m槽) |
| 28136 | 市 | 00088 | 杭 | 木 | 古墳時代 | — | — | PEG (3m槽) |
| 28137 | 市 | 00089 | 杭 | 木 | 古墳時代 | — | — | PEG (3m槽) |
| 28138 | 市 | 00090 | 杭 | 木 | 古墳時代 | — | — | PEG (3m槽) |
| 28139 | 市 | 00091 | 不明 | 木 | 古墳時代 | — | — | PEG (3m槽) |
| 28140 | 市 | 00092 | 不明 | 木 | 古墳時代 | — | — | PEG (3m槽) |
| 28141 | 市 | 00093 | 不明 | 木 | 古墳時代 | — | — | PEG (3m槽) |
| 28142 | 市 | 00094 | 不明 | 木 | 古墳時代 | — | — | PEG (3m槽) |
| 28143 | 市 | 00095 | 不明 | 木 | 古墳時代 | — | — | PEG (3m槽) |
| 28144 | 市 | 00096 | 不明 | 木 | 古墳時代 | — | — | PEG (3m槽) |
| 28145 | 市 | 00097 | 不明 | 木 | 古墳時代 | — | — | PEG (3m槽) |
| 28146 | 市 | 00098 | 不明 | 木 | 古墳時代 | — | — | PEG (3m槽) |
| 28147 | 市 | 00099 | 不明 | 木 | 古墳時代 | — | — | PEG (3m槽) |
| 28148 | 市 | 00100 | 不明 | 木 | 古墳時代 | — | — | PEG (3m槽) |
| 28149 | 市 | 00101 | 不明 | 木 | 古墳時代 | — | — | PEG (3m槽) |
| 28150 | 市 | 00102 | 不明 | 木 | 古墳時代 | — | — | PEG (3m槽) |
| 28151 | 市 | 00103 | 不明 | 木 | 古墳時代 | — | — | PEG (3m槽) |
| 28152 | 市 | 00104 | 不明 | 木 | 古墳時代 | — | — | PEG (3m槽) |
| 28153 | 市 | 00105 | 不明 | 木 | 古墳時代 | — | — | PEG (3m槽) |
| 28154 | 市 | 00106 | 不明 | 木 | 古墳時代 | — | — | PEG (3m槽) |

井相田C8次 (調査番号: 0703 市報1027集)

| | | | | | | | | |
|-------|---|-------|-------|---|------|----------|------------|--------|
| 27743 | 市 | 20002 | 棒状木製品 | 木 | 古墳時代 | Fig.18-2 | PL.8-17 | 糖アルコール |
| 27744 | 市 | 20003 | 不明木製品 | 木 | 古墳時代 | — | — | 糖アルコール |
| 27745 | 市 | 20004 | 斧柄 | 木 | 古墳時代 | Fig.18-5 | PL.8-14 | 糖アルコール |
| 27746 | 市 | 20005 | 棒状木製品 | 木 | 古墳時代 | — | — | 糖アルコール |
| 27747 | 市 | 20006 | 棒状木製品 | 木 | 古墳時代 | — | — | 糖アルコール |
| 27748 | 市 | 20007 | 桜皮 | 木 | 古墳時代 | Fig.18-8 | PL.8-11-12 | 糖アルコール |
| 27749 | 市 | 20008 | 加工材 | 木 | 古墳時代 | Fig.18-3 | — | 糖アルコール |
| 27750 | 市 | 20009 | 棒状木製品 | 木 | 古墳時代 | Fig.18-7 | PL.8-13 | 糖アルコール |
| 27751 | 市 | 20010 | 不明木製品 | 木 | 古墳時代 | — | — | 糖アルコール |
| 27752 | 市 | 20011 | 不明木製品 | 木 | 古墳時代 | Fig.18-6 | PL.8-16 | 糖アルコール |
| 27753 | 市 | 20012 | 不明木製品 | 木 | 古墳時代 | Fig.18-4 | PL.8-15 | 糖アルコール |
| 27754 | 市 | 20013 | 不明木製品 | 木 | 古墳時代 | — | — | 糖アルコール |

坂堤1次 (調査番号: 0725 市報1030集)

| | | | | | | | | |
|-------|---|-------|-------|---|------|----------|---|-----------|
| 28000 | 補 | 00061 | 杭 | 木 | 古墳時代 | Fig14-61 | — | PEG (3m槽) |
| 28001 | 補 | 00062 | 杭 | 木 | 古墳時代 | Fig14-62 | — | PEG (3m槽) |
| 28002 | 補 | 00063 | 杭 | 木 | 古墳時代 | Fig14-63 | — | PEG (3m槽) |
| 28003 | 補 | 00064 | 杭 | 木 | 古墳時代 | Fig14-64 | — | PEG (3m槽) |
| 28004 | 補 | 00065 | 杭 | 木 | 古墳時代 | Fig14-65 | — | PEG (3m槽) |
| 28005 | 補 | 00066 | 杭 | 木 | 古墳時代 | Fig14-66 | — | PEG (3m槽) |
| 28006 | 補 | 00067 | 杭 | 木 | 古墳時代 | Fig14-67 | — | PEG (3m槽) |
| 28007 | 補 | 00068 | 杭 | 木 | 古墳時代 | Fig14-68 | — | PEG (3m槽) |
| 28008 | 補 | 00069 | 不明木製品 | 木 | 古墳時代 | Fig14-69 | — | PEG (3m槽) |
| 28009 | 補 | 00070 | 不明木製品 | 木 | 古墳時代 | Fig14-70 | — | PEG (3m槽) |
| 28010 | 補 | 00071 | 不明木製品 | 木 | 古墳時代 | Fig14-71 | — | PEG (3m槽) |
| 28155 | 市 | 10246 | 不明 | 木 | 古墳時代 | — | — | PEG (3m槽) |
| 28156 | 市 | 10248 | 不明 | 木 | 古墳時代 | — | — | PEG (3m槽) |

香椎A4次 (調査番号: 0737 市報1072集)

| | | | | | | | | |
|-------|---|-------|-----|-----|-------|---|---|--------|
| 28320 | 市 | 20175 | 漆木片 | 漆・木 | 中世 | — | — | 糖アルコール |
| 28321 | 市 | 20177 | 木片 | 木 | 中世 | — | — | 糖アルコール |
| 28322 | 市 | 20178 | 木片 | 木 | 中世 | — | — | 糖アルコール |
| 28323 | 市 | 20179 | 木片 | 木 | 中世 | — | — | 糖アルコール |
| 28324 | 市 | 20180 | 木片 | 木 | 中世 | — | — | 糖アルコール |
| 28325 | 市 | 20182 | 木片 | 木 | 中世 | — | — | 糖アルコール |
| 28326 | 市 | 20183 | 木片 | 木 | 中世 | — | — | 糖アルコール |
| 28327 | 市 | 20186 | 木片 | 木 | 中世 | — | — | 糖アルコール |
| 28328 | 市 | 20187 | 木片 | 木 | 中世 | — | — | 糖アルコール |
| 28329 | 市 | 20188 | 木片 | 木 | 中世 | — | — | 糖アルコール |
| 28330 | 市 | 20189 | 木片 | 木 | 中世 | — | — | 糖アルコール |
| 28331 | 市 | 20190 | 木片 | 木 | 中世 | — | — | 糖アルコール |
| 28332 | 市 | 20191 | 木片 | 木 | 中世 | — | — | 糖アルコール |
| 28333 | 市 | 20192 | 木片 | 木 | 弥生~中世 | — | — | 糖アルコール |
| 28334 | 市 | 20193 | 木片 | 木 | 中世 | — | — | 糖アルコール |
| 28335 | 市 | 20194 | 木片 | 木 | 中世 | — | — | 糖アルコール |
| 28336 | 市 | 20195 | 木片 | 木 | 中世 | — | — | 糖アルコール |
| 28337 | 市 | 20196 | 木片 | 木 | 中世 | — | — | 糖アルコール |
| 28338 | 市 | 20197 | 木片 | 木 | 中世 | — | — | 糖アルコール |
| 28339 | 市 | 20198 | 木片 | 木 | 中世 | — | — | 糖アルコール |
| 28340 | 市 | 20200 | 木片 | 木 | 弥生~中世 | — | — | 糖アルコール |
| 27793 | 市 | 20201 | 木片 | 木 | 近世 | — | — | 糖アルコール |
| 27794 | 市 | 20202 | 木片 | 木 | 近世 | — | — | 糖アルコール |
| 27795 | 市 | 20203 | 木片 | 木 | 近世 | — | — | 糖アルコール |
| 27796 | 市 | 20204 | 木片 | 木 | 近世 | — | — | 糖アルコール |
| 27797 | 市 | 20205 | 木片 | 木 | 近世 | — | — | 糖アルコール |
| 27798 | 市 | 20206 | 木片 | 木 | 近世 | — | — | 糖アルコール |
| 27799 | 市 | 20207 | 木片 | 木 | 近世 | — | — | 糖アルコール |
| 27800 | 市 | 20208 | 木片 | 木 | 近世 | — | — | 糖アルコール |
| 27801 | 市 | 20209 | 木片 | 木 | 近世 | — | — | 糖アルコール |
| 27802 | 市 | 20210 | 木片 | 木 | 近世 | — | — | 糖アルコール |
| 27803 | 市 | 20211 | 木片 | 木 | 近世 | — | — | 糖アルコール |
| 27804 | 市 | 20213 | 木片 | 木 | 弥生~中世 | — | — | 糖アルコール |
| 27805 | 市 | 20214 | 木片 | 木 | 弥生~中世 | — | — | 糖アルコール |
| 27806 | 市 | 20215 | 木片 | 木 | 弥生~中世 | — | — | 糖アルコール |
| 27807 | 市 | 20216 | 木片 | 木 | 弥生 | — | — | 糖アルコール |

| 処理No. | 区分 | 遺物No. | 資料名 | 材質 | 時代 | 報告書Fig | 報告書PL | 処理方法 |
|-------|----|-------|-----|----|-------|--------|-------|--------|
| 27808 | 市 | 20217 | 木片 | 木 | 中世 | — | — | 糖アルコール |
| 27809 | 市 | 20218 | 木片 | 木 | 弥生~中世 | — | — | 糖アルコール |
| 27810 | 市 | 20219 | 木片 | 木 | 弥生~中世 | — | — | 糖アルコール |

比恵112次 (調査番号: 0745 市報1049集)

| | | | | | | | | |
|-------|---|-----|---|---|------|-------|----------|-----------|
| 28011 | 補 | 187 | 板 | 木 | 古墳時代 | 13-50 | 30-13-50 | PEG (3m槽) |
|-------|---|-----|---|---|------|-------|----------|-----------|

高畑20次 (調査番号: 0833 未報告)

| | | | | | | | | |
|-------|---|--|---|---|--|--|--|------|
| 27851 | 市 | | 網 | 木 | | | | 樹脂塗布 |
|-------|---|--|---|---|--|--|--|------|

金武青木A1次 (調査番号: 0909 未報告)

| | | | | | | | | |
|-------|---|--|----|---|----|--|--|--------|
| 28311 | 市 | | 木筒 | 木 | 古代 | | | 糖アルコール |
| 28312 | 市 | | 木筒 | 木 | 古代 | | | 糖アルコール |
| 28313 | 市 | | 木筒 | 木 | 古代 | | | 糖アルコール |
| 28314 | 市 | | 木筒 | 木 | 古代 | | | 糖アルコール |
| 28315 | 市 | | 木筒 | 木 | 古代 | | | 糖アルコール |
| 28316 | 市 | | 木筒 | 木 | 古代 | | | 糖アルコール |
| 28317 | 市 | | 木筒 | 木 | 古代 | | | 糖アルコール |
| 28318 | 市 | | 木筒 | 木 | 古代 | | | 糖アルコール |
| 28319 | 市 | | 木筒 | 木 | 古代 | | | 糖アルコール |

【区分の補は国庫補助事業、市は市単費による】

(3) 金属器・その他の遺物

今年度、木製品以外で何らかの作業を行った資料は、27遺跡496点である。その内容は別表に示すとおりである。金属器類の保存処理は一部例外を除き、概ね以下の工程により行っている。

●事前調査：保存処理はしばしば人間の医療に喩えられるが、事前調査は病院の診察に当たる重要な工程である。肉眼による表面観察が基本となるが、その限界を補うために顕微鏡や透過X線など様々な理化学装置が用いられる。資料の腐食や劣化の状態を知ることが主目的として行われるが、それに付随して資料の材質、構造、付着物といった、考古学的に有益な情報も得られる。

●クリーニング：土や余分な腐食層の除去を目的とする。鉄製品はグラインダーやエアブラシを使用。銅、青銅製品の一部や、これを基調とする金銅製品、ガラス製品など、表面層のデリケートな資料は、顕微鏡下でのアルコール洗浄やメス等を用いたクリーニングを行っている。

●安定化：金属製品のメタル部分は塩化物や硫化物イオンにより、著しく腐食が進行することが知られており、特にメタルが残存する資料はこれらの不活性化や除去が必要とされる。銅・青銅製品については、ベンゾ・トリ・アゾールにより塩類の不活性化を図っている。鉄製品については、内部にメタルが残存し全てが錆に置き換わっていない資料について、水酸化リチウムのアルコール溶液やセスキ炭酸ナトリウムの水溶液に浸漬する方法により脱塩処理を行う場合がある。

●樹脂含浸：資料の強化や腐食の要因物質からの隔離を目的として、合成樹脂を含浸し保護膜の形成を行う。いずれもアクリル樹脂を使用しているが、塗膜の厚さ等を考慮し、鉄製品にはパラロイドNAD-10を、銅・青銅製品にはパラロイドB-72を用いている。内部まで樹脂を浸透させる必要がある資料については50cmHg程度

の減圧含浸を実施。

●修復：接着については、特に強度を必要としないものはセルロース系、強度を要する場合はエポキシ系の接着剤を使用。欠損の補填を行う場合、接着剤にマイクロバルーンを混ぜて粘度を高めたものや、鉄粉入りのエポキシ樹脂（国際ケミカル：ポップメタル）などを使用している。

以上の工程を経た後も、決して安心はできない。温度や湿度などの周辺環境は資料の保全に影響を及ぼすものであり、処置後の資料もできる限り安定した環境で保管されることが望まれる。そこで埋蔵文化財センターでは、金属器等の資料については24時間温湿度調整を行っている特別収蔵庫にて保管している他、必要に応じて特殊な材質の袋に脱水、脱酸素の機能を持った薬剤と共に資料を封入する方法（三菱ガス化学：RPシステム）での保管も行っている。

次に、今年度作業を行った中で主要な資料について報告する。

岸田遺跡（早良区早良4丁目）は早良平野の最奥部の丘陵上に位置する。弥生時代の甕棺墓や木棺墓が80基以上分布し、木棺墓1基・甕棺墓5基から銅剣5本・銅矛3本・鉄戈1本・青銅製把頭飾1点、合計10点の青銅器・鉄器が出土した。1つの調査で出土した青銅武器類の数としては、国史跡の吉武高木遺跡や吉武大石遺跡に次ぐ量である。



▲青銅製把頭飾（岸田遺跡）

銅矛の刃部に布目痕跡が付着することから布に巻いて副葬されたとわかるものがある。銅矛には筒部内部に木質が残るものがあった。鉄戈のほぞ穴には紐の痕跡が確認でき、柄の木質が一部残ることから柄に装着した状態で副葬されている。青銅製把頭飾は高さ6.2cmを測り、国内最大のものである。

香椎A遺跡第7次調査（東区香椎）でも銅矛が1本出土した。切先部側約1/3は欠損し、墓への副葬ではなく自然地形の窪みからの出土。

大塚遺跡第14次調査（西区今宿町）では、弥生時代終末期の竪穴住居跡から鍛冶に伴う鉄片類と石製鍛冶具がセットで出土し、良好な鍛冶工房の資料として注目される。この住居からはカマドも検出され、国内最古段階のカマドをもつ住居でもある（『大塚遺跡4』2011、市報告書第1111集）。鉄鏝の可能性のある数点の鉄片以外はいずれも数cm以下の小さな鉄片で、平らな三角形鉄片や棒状のものが多い。三角形鉄片は、薄く延ばした四角形の鉄片の隅を切断して製品を作ったときの残滓である。

元岡・桑原遺跡群は西区の九州大学移転地にあたり、平成8年以来、15年にわたり発掘調査を実施中である。その第45次調査にあたる桑原古墳群A-10号墳から鉄刀・鉄鏝・刀子・鑿の鉄製品と耳環・各種の玉類（管玉・小玉・丸玉・空玉・ナツメ玉）が出土した。耳環は3点あり、色調と太さから2種類に分けられる。これら耳環の開口部の顕微鏡観察と蛍光エックス線による材質調査の結果、A. 開口部にしわがあり、金・銅が検出され水銀は検出されないもの、B. 開口部にしわがなく、金・銅・水銀が検出されるもの、の特徴があった。このことより、異なる方法で製作されていることがわかった。Aは銅芯に薄く延ばした金板を巻きつけた銅芯金板張耳環、Bは銅芯に金メッキをほどこした銅芯金鍍金耳環である。

同じく元岡第55次調査にあたる元岡古墳群G-1号墳では、大刀4本、銅鏡1面、胡ろく金具、馬具、耳環、各種の玉類（銀製空玉・琥

珀製ナツメ玉・水晶製切子玉・ヒスイ製勾玉など）が出土した。出土土器から7世紀初頭の築造と推定される。大刀のうち1本は金銅製の圭頭柄頭をもち、柄には銀線を巻いている。

千里遺跡第1次調査（西区千里）では、弥生時代早期のピットから青緑色の石製丸玉が出土した。蛍光エックス線分析の結果、アルミニウム・ケイ素・カリウム・ルビジウムが明瞭なピークとなって現れ、アマゾナイトの鉱物標本とよく似たチャートを示した。よってアマゾナイトと同定した。アマゾナイトは北部九州や四国地方の弥生時代の遺跡での出土が少量確認されている。福岡市内では5点目となる。朝鮮半島ではアマゾナイト製の玉類が比較的多く確認されていることから、渡来系遺物と考える説もあり、今後の類例の蓄積が期待される。

他に、久保園遺跡（博多区福岡空港内）の青銅製鋤先5点ほか計13点、倉瀬戸古墳群（城南区片江）の馬具類・耳環など26点、卯内尺古墳群（南区老司）の袋状鉄斧・鉄鏝ほか計5点、などの保存処理も行った。

（4）その他の作業について

この他、発掘現場からの保存科学的作業の依頼については例年通り、逐次対応している。今年度は、岸田遺跡や元岡G-1号墳において金属遺物の取り上げ作業を行った。

埋蔵文化財センターにおいて平成11年度に導入された文化財用事前調査機器類は、前にも記したように考古学的に有益な情報も得ることができる。これらの装置をまとめて揃えている施設は九州内でも限られており、周辺自治体の関連部署からは機器の使用が求められてきた。そこで、外部からの利用については、平成12年度に策定された利用基準（巻末参照）に依拠した作業を行っている。平成22年度は福岡県内の市町村を中心に、九州各地の自治体、大学などの研究期間から使用許可申請が提出され、それに基づいて対応した。

表4 平成22(2010)年度保存処理金属器一覽

| 処理番号 | 遺物番号 | 資料名 | 材質 | 時代 | 報告書fig. |
|------------------------------------|-------|-----------|----|----|---------|
| 大牟田古墳群1次(調査番号:6911 未報告) | | | | | |
| 27638 | 22006 | U字形鋤先 | 鉄 | 古墳 | |
| 倉瀬戸古墳群(調査番号:7106報告書:倉瀬戸古墳群調査団1973) | | | | | |
| 27854 | 30022 | U字形鋤先 | 鉄 | 古墳 | 36-14 |
| 27855 | 30026 | 耳環 | 金属 | 古墳 | 38-1 |
| 27856 | 30027 | 耳環 | 金属 | 古墳 | 38-2 |
| 27857 | 30028 | 耳環 | 金属 | 古墳 | 38-3 |
| 27858 | 30029 | 耳環 | 金属 | 古墳 | 38-4 |
| 27859 | 30030 | 耳環 | 金属 | 古墳 | 38-5 |
| 27860 | 30031 | 耳環 | 金属 | 古墳 | 38-6 |
| 27861 | 30032 | 鉄鏃 | 鉄 | 古墳 | 41-1 |
| 27862 | 30033 | 鉄鏃 | 鉄 | 古墳 | 41-2 |
| 27863 | 30034 | 鉄鏃 | 鉄 | 古墳 | 未図化 |
| 27864 | 30035 | 鉄鏃 | 鉄 | 古墳 | 未図化 |
| 27865 | 30036 | 鉄鏃 | 鉄 | 古墳 | 未図化 |
| 27866 | 30037 | 鉄鏃 | 鉄 | 古墳 | 未図化 |
| 27867 | 30038 | 鉄鏃 | 鉄 | 古墳 | 未図化 |
| 27868 | 30039 | 鉄鏃 | 鉄 | 古墳 | 未図化 |
| 27869 | 30040 | 棒状鉄器 | 鉄 | 古墳 | 未図化 |
| 27870 | 30041 | 不明鉄製品 | 鉄 | 古墳 | 未図化 |
| 27871 | 30042 | 鉄鏃 | 鉄 | 古墳 | 未図化 |
| 27872 | 30043 | 鉄鏃 | 鉄 | 古墳 | 未図化 |
| 27873 | 30044 | 環状鏡板付管 | 鉄 | 古墳 | 未図化 |
| 27874 | 30045 | 内湾楕円形鏡板付管 | 鉄 | 古墳 | 未図化 |
| 27875 | 30046 | 辻金具 | 鉄 | 古墳 | 未図化 |
| 27876 | 30047 | 辻金具 | 鉄 | 古墳 | 未図化 |
| 27877 | 30048 | 鏡板・はみ片 | 鉄 | 古墳 | 未図化 |
| 27878 | 30049 | 鉸具 | 鉄 | 古墳 | 未図化 |
| 27879 | 30054 | 内湾楕円形鏡板付管 | 鉄 | 古墳 | 未図化 |
| 新立表古墳(調査番号:7611市報46集) | | | | | |
| 28497 | | 鏡吊金具 | 鉄 | 古墳 | 未図化 |
| 飯盛谷B1次(調査番号:8411未報告) | | | | | |
| 27648 | | 手鐲 | 鉄 | 弥生 | |
| 27649 | | 手鐲 | 鉄 | 弥生 | |
| 27650 | | 手鐲 | 鉄 | 弥生 | |
| 27651 | | 手鐲 | 鉄 | 弥生 | |
| 27652 | | 鏃 | 鉄 | 弥生 | |
| 27653 | | 板状製品 | 鉄 | 弥生 | |
| 福岡城跡12次(調査番号:8840市報293集) | | | | | |
| 27846 | 00029 | 小刀 | 鉄 | 近世 | 13-90 |
| 27847 | 00030 | ヤス先 | 鉄 | 近世 | 13-89 |
| 27848 | 00031 | 丸釘 | 鉄 | 近代 | 13-91 |
| 27849 | 00032 | 丸釘 | 鉄 | 近代 | 13-92 |
| 博多42次(調査番号:8843市報245集) | | | | | |
| 28341 | 08090 | 小札 | 鉄 | 古墳 | 178-31 |
| 東入部11次(調査番号:9529未報告) | | | | | |
| 27525 | | 釘 | 鉄 | 中世 | |
| 27526 | | 釘 | 鉄 | 中世 | |
| 27527 | | 釘 | 鉄 | 中世 | |
| 27528 | | 釘 | 鉄 | 中世 | |
| 27529 | | 釘 | 鉄 | 中世 | |
| 27530 | | 釘 | 鉄 | 中世 | |
| 27531 | | 釘 | 鉄 | 中世 | |
| 27532 | | 釘 | 鉄 | 中世 | |
| 27533 | | 釘 | 鉄 | 中世 | |
| 27534 | | 釘 | 鉄 | 中世 | |
| 27535 | | 釘 | 鉄 | 中世 | |
| 27536 | | 釘 | 鉄 | 中世 | |
| 27537 | | 釘 | 鉄 | 中世 | |
| 27538 | | 釘 | 鉄 | 中世 | |
| 27539 | | 釘 | 鉄 | 中世 | |
| 27540 | | 釘 | 鉄 | 中世 | |
| 27541 | | 釘 | 鉄 | 中世 | |
| 27542 | | 釘 | 鉄 | 中世 | |
| 27543 | | 釘 | 鉄 | 中世 | |
| 27544 | | 釘 | 鉄 | 中世 | |
| 27545 | | 釘 | 鉄 | 中世 | |
| 27546 | | 釘 | 鉄 | 中世 | |
| 27547 | | 釘 | 鉄 | 中世 | |
| 27548 | | 釘 | 鉄 | 中世 | |

| 処理番号 | 遺物番号 | 資料名 | 材質 | 時代 | 報告書fig. |
|-------|------|------|------|----|---------|
| 27549 | | 釘 | 鉄 | 中世 | |
| 27550 | | 釘 | 鉄 | 中世 | |
| 27551 | | 釘 | 鉄 | 中世 | |
| 27552 | | 釘 | 鉄 | 中世 | |
| 27553 | | 釘 | 鉄 | 中世 | |
| 27554 | | 釘 | 鉄 | 中世 | |
| 27555 | | 釘 | 鉄 | 中世 | |
| 27556 | | 釘 | 鉄 | 中世 | |
| 27557 | | 釘 | 鉄 | 中世 | |
| 27558 | | 釘 | 鉄 | 中世 | |
| 27559 | | 釘 | 鉄 | 中世 | |
| 27560 | | 釘 | 鉄 | 中世 | |
| 27561 | | 釘 | 鉄 | 中世 | |
| 27562 | | 釘 | 鉄 | 中世 | |
| 27563 | | 釘 | 鉄 | 中世 | |
| 27564 | | 釘 | 鉄 | 中世 | |
| 27565 | | 釘 | 鉄 | 中世 | |
| 27566 | | 釘 | 鉄 | 中世 | |
| 27567 | | 釘 | 鉄 | 中世 | |
| 27568 | | 釘 | 鉄 | 中世 | |
| 27569 | | 釘 | 鉄 | 中世 | |
| 27570 | | 釘 | 鉄 | 中世 | |
| 27571 | | 釘 | 鉄 | 中世 | |
| 27572 | | 釘 | 鉄 | 中世 | |
| 27573 | | 釘 | 鉄 | 中世 | |
| 27574 | | 釘 | 鉄 | 中世 | |
| 27575 | | 釘 | 鉄 | 中世 | |
| 27576 | | 釘 | 鉄 | 中世 | |
| 27577 | | 釘 | 鉄 | 中世 | |
| 27578 | | 釘 | 鉄 | 中世 | |
| 27579 | | 釘 | 鉄 | 中世 | |
| 27580 | | 釘 | 鉄 | 中世 | |
| 27581 | | 釘 | 鉄 | 中世 | |
| 27582 | | 釘 | 鉄 | 中世 | |
| 27583 | | 鉄滓 | 鉄 | 中世 | |
| 27584 | | 鉄滓 | 鉄 | 中世 | |
| 27585 | | 嘉祐元寶 | 銅・青銅 | 中世 | |
| 27586 | | 永樂通寶 | 銅・青銅 | 中世 | |
| 27587 | | 釘 | 鉄 | 中世 | |
| 27588 | | 釘 | 鉄 | 中世 | |
| 27589 | | 鉄滓 | 鉄 | 中世 | |
| 27590 | | 釘 | 鉄 | 中世 | |
| 27591 | | 釘 | 鉄 | 中世 | |
| 27592 | | 釘 | 鉄 | 中世 | |
| 27593 | | 釘 | 鉄 | 中世 | |
| 27594 | | 鉄滓 | 鉄 | 中世 | |
| 27595 | | 釘 | 鉄 | 中世 | |
| 27596 | | 釘 | 鉄 | 中世 | |
| 27597 | | 鉄片 | 鉄 | 中世 | |
| 27598 | | 不明 | 鉄 | 中世 | |
| 27599 | | 刀子状 | 鉄 | 中世 | |
| 27600 | | 針金状 | 鉄 | 中世 | |
| 27601 | | 鉄片 | 鉄 | 中世 | |
| 27602 | | 板状 | 鉄 | 中世 | |
| 27603 | | 釘 | 鉄 | 中世 | |
| 27604 | | 鉄滓 | 鉄 | 中世 | |
| 27605 | | 釘 | 鉄 | 中世 | |
| 27606 | | 鉄片 | 鉄 | 中世 | |
| 27607 | | 釘 | 鉄 | 中世 | |
| 27608 | | 釘 | 鉄 | 中世 | |
| 27609 | | 釘 | 鉄 | 中世 | |
| 27610 | | 釘 | 鉄 | 中世 | |
| 27611 | | 板状 | 鉄 | 中世 | |
| 27612 | | 不明 | 鉄 | 中世 | |
| 27613 | | 釘 | 鉄 | 中世 | |
| 27614 | | 板状 | 鉄 | 中世 | |
| 27615 | | 板状 | 鉄 | 中世 | |
| 27616 | | 板状 | 鉄 | 中世 | |
| 27617 | | 釘 | 鉄 | 中世 | |
| 27618 | | 釘 | 鉄 | 中世 | |
| 27619 | | 鉄滓 | 鉄 | 中世 | |
| 27620 | | 釘 | 鉄 | 中世 | |

| 処理番号 | 遺物番号 | 資料名 | 材質 | 時代 | 報告書fig. |
|-------|------|-----|----|----|---------|
| 27621 | | 板状 | 鉄 | 中世 | |
| 27622 | | 釘 | 鉄 | 中世 | |
| 27623 | | 板状 | 鉄 | 中世 | |
| 27624 | | 釘 | 鉄 | 中世 | |
| 27625 | | 鉄滓 | 鉄 | 中世 | |
| 27626 | | 鉄滓 | 鉄 | 中世 | |
| 27627 | | 釘 | 鉄 | 中世 | |
| 27628 | | 板状 | 鉄 | 中世 | |
| 27629 | | 板状 | 鉄 | 中世 | |
| 27630 | | 釘 | 鉄 | 中世 | |
| 27631 | | 板状 | 鉄 | 中世 | |
| 27632 | | 釘 | 鉄 | 中世 | |
| 27633 | | 釘 | 鉄 | 中世 | |
| 27717 | | 不明 | 鉄 | 中世 | |
| 27718 | | 板状 | 鉄 | 中世 | |
| 27719 | | 板状 | 鉄 | 中世 | |
| 27720 | | 釘 | 鉄 | 中世 | |
| 27721 | | 板状 | 鉄 | 中世 | |
| 27722 | | 破片 | 鉄 | 中世 | |
| 27723 | | 破片 | 鉄 | 中世 | |
| 27724 | | 釘 | 鉄 | 中世 | |
| 27725 | | 釘 | 鉄 | 中世 | |
| 27726 | | 不明 | 鉄 | 中世 | |
| 27727 | | 釘 | 鉄 | 中世 | |
| 27728 | | 破片 | 鉄 | 中世 | |
| 27729 | | 釘 | 鉄 | 中世 | |
| 27730 | | 釘 | 鉄 | 中世 | |
| 27731 | | 板状 | 鉄 | 中世 | |
| 27732 | | 破片 | 鉄 | 中世 | |
| 27733 | | 板状 | 鉄 | 中世 | |
| 27734 | | 不明 | 鉄 | 中世 | |

名島城跡3次(調査番号:0506市報1084集)

| | | | | | |
|-------|-------------------|---|---|------|-------------|
| 27852 | 00051~00053,02006 | 釘 | 鉄 | 安土桃山 | 29-65,64,66 |
| 27853 | 00054 | 錠 | 鉄 | 安土桃山 | 29-63 |

元岡・桑原45次(調査番号:0535市報1105集)

| | | | | | |
|-------|-------------|-------|-----|----|---------------|
| 27502 | 00120 | 素環頭刀子 | 鉄 | 古墳 | VI-26-120 |
| 27503 | 00121 | 鉄剣 | 鉄 | 古墳 | VI-26-121 |
| 27504 | 00122 | 容器片か | 鉄 | 近代 | VI-26-122 |
| 27505 | 00123 | 鑿 | 鉄 | 近代 | VI-26-123 |
| 27811 | 00080 | 鉄鏃 | 鉄 | 古墳 | VI-21-80 |
| 27812 | 00081 | 鉄鏃 | 鉄 | 古墳 | VI-21-81 |
| 27813 | 00082 | 鉄鏃 | 鉄 | 古墳 | VI-21-82 |
| 27814 | 00083 | 鉄鏃 | 鉄 | 古墳 | VI-21-83 |
| 27815 | 00084 | 鉄鏃 | 鉄 | 古墳 | VI-21-84 |
| 27816 | 00085 | 鉄鏃 | 鉄 | 古墳 | VI-21-85 |
| 27817 | 00086 | 鉄鏃 | 鉄 | 古墳 | VI-21-86 |
| 27818 | 00087 | 鉄鏃 | 鉄 | 古墳 | VI-21-87 |
| 27819 | 00088 | 鉄鏃 | 鉄 | 古墳 | VI-21-88 |
| 27820 | 00089 | 鉄鏃 | 鉄 | 古墳 | VI-21-89 |
| 27821 | 00090 | 鉄鏃 | 鉄 | 古墳 | VI-21-90 |
| 27822 | 00091 | 鉄鏃 | 鉄 | 古墳 | VI-21-91 |
| 27823 | 00092 | 鉄鏃 | 鉄 | 古墳 | VI-21-92 |
| 27824 | 00093 | 鉄鏃 | 鉄 | 古墳 | VI-21-93 |
| 27825 | 00094 | 鉄鏃 | 鉄 | 古墳 | VI-21-94 |
| 27826 | 00095 | 鉄鏃 | 鉄 | 古墳 | VI-21-95 |
| 27827 | 00096 | 鉄鏃 | 鉄 | 古墳 | VI-21-96 |
| 27828 | 00097 | 鉄鏃 | 鉄 | 古墳 | VI-21-97 |
| 27829 | 00098 | 鉄刀 | 鉄 | 古墳 | VI-21-98 |
| 27830 | 00099 | 刀子 | 鉄 | 古墳 | VI-22-99 |
| 27831 | 00101,00102 | 鉄刀 | 鉄 | 古墳 | VI-22-101,102 |
| 27832 | 00103 | 鉄刀 | 鉄 | 古墳 | VI-22-103 |
| 27833 | 00100 | 鑿 | 鉄 | 古墳 | VI-22-100 |
| 27834 | 00104 | ガラス小玉 | ガラス | 古墳 | VI-23-104 |
| 27835 | 00105 | ガラス小玉 | ガラス | 古墳 | VI-23-105 |
| 27836 | 00108 | 空玉 | 銀 | 古墳 | VI-23-108 |
| 27837 | 00109 | 琥珀薬玉 | その他 | 古墳 | VI-23-109 |
| 27838 | 00110 | 琥珀薬玉 | その他 | 古墳 | VI-23-110 |
| 27839 | 00111 | 琥珀薬玉 | その他 | 古墳 | VI-23-111 |
| 27840 | 00112 | 琥珀薬玉 | その他 | 古墳 | VI-23-112 |
| 27841 | 00113 | 琥珀薬玉 | その他 | 古墳 | VI-23-113 |
| 27842 | 00114 | 琥珀薬玉 | その他 | 古墳 | VI-23-114 |

| 処理番号 | 遺物番号 | 資料名 | 材質 | 時代 | 報告書fig. |
|-------|-------|-----|----|----|-----------|
| 27843 | 00115 | 耳環 | 金属 | 古墳 | VI-23-115 |
| 27844 | 00116 | 耳環 | 金属 | 古墳 | VI-23-116 |
| 27845 | 00117 | 耳環 | 金属 | 古墳 | VI-23-117 |

那珂114次(調査番号:0627市報1082集)

| | | | | | |
|-------|-------|------|------|----|-----------|
| 27843 | 00115 | 耳環 | 金属 | 古墳 | VI-23-115 |
| 27844 | 00116 | 耳環 | 金属 | 古墳 | VI-23-116 |
| 27845 | 00117 | 耳環 | 金属 | 古墳 | VI-23-117 |
| 27654 | 30001 | たがね | 鉄 | 古墳 | 238-895 |
| 27655 | 30010 | 釘 | 鉄 | 不明 | 未図化 |
| 27656 | 30011 | 釘 | 鉄 | 不明 | 未図化 |
| 27657 | 30012 | 釘 | 鉄 | 不明 | 未図化 |
| 27658 | 30013 | くさび | 鉄 | 不明 | 未図化 |
| 27659 | 30014 | 長い棒状 | 鉄 | 不明 | 未図化 |
| 27660 | 30015 | 釘ほか | 鉄 | 不明 | 未図化 |
| 27661 | 30016 | 不明 | 鉄 | 不明 | 未図化 |
| 27662 | 30017 | 板状 | 鉄 | 不明 | 未図化 |
| 27663 | 30018 | 釘 | 鉄 | 不明 | 未図化 |
| 27664 | 30019 | 板状 | 鉄 | 不明 | 未図化 |
| 27665 | 30020 | 釘 | 鉄 | 不明 | 未図化 |
| 27666 | 30021 | 不明 | 鉄 | 不明 | 未図化 |
| 27667 | 30022 | 釘 | 鉄 | 不明 | 未図化 |
| 27668 | 30023 | 不明 | 鉄 | 不明 | 未図化 |
| 27669 | 30024 | 板状 | 鉄 | 不明 | 未図化 |
| 27670 | 30025 | 釘 | 鉄 | 不明 | 未図化 |
| 27671 | 30026 | 釘 | 鉄 | 不明 | 未図化 |
| 27672 | 30027 | 釘 | 鉄 | 現代 | 未図化 |
| 27673 | 30028 | U字留金 | 鉄 | 現代 | 未図化 |
| 27674 | 30029 | 釘ほか | 鉄 | 不明 | 未図化 |
| 27675 | 30030 | 釘 | 鉄 | 不明 | 未図化 |
| 27676 | 30031 | 釘 | 鉄 | 不明 | 未図化 |
| 27677 | 30032 | 釘 | 鉄 | 不明 | 未図化 |
| 27678 | 30033 | 不明 | 鉄 | 不明 | 未図化 |
| 27679 | 30041 | 銭貨 | 銅・青銅 | 明治 | 未図化 |
| 27680 | 30042 | 銭貨 | 銅・青銅 | 江戸 | 未図化 |
| 27681 | 30043 | 銭貨 | 銅・青銅 | 明治 | 未図化 |
| 27682 | 30044 | 銭貨 | 銅・青銅 | 江戸 | 未図化 |
| 27683 | 30045 | 銭貨 | 銅・青銅 | 江戸 | 未図化 |
| 27684 | 30050 | キセル | 銅・青銅 | 江戸 | 未図化 |

田村21次(調査番号:0652市報1031集)

| | | | | | |
|-------|-------|---|---|-------|--------|
| 27637 | 00365 | 鑿 | 鉄 | 古代~中世 | 24-155 |
|-------|-------|---|---|-------|--------|

博多172次(調査番号:0705市報1086集)

| | | | | | |
|-------|--|------|---|-----|---------|
| 27495 | | 刀子 | 鉄 | 14C | 281-364 |
| 27496 | | 鉄刀 | 鉄 | 14C | 234-2 |
| 27497 | | 刀子 | 鉄 | 14C | 234-1 |
| 27498 | | 鉄剣 | 鉄 | 弥生 | 104-4 |
| 27499 | | 鉄鉗 | 鉄 | 14C | 281-365 |
| 27500 | | 刀子 | 鉄 | 14C | 未図化 |
| 27501 | | U字鋤先 | 鉄 | 古代 | 135-24 |

大塚14次(調査番号:0726市報1111集)

| | | | | | |
|-------|-------|-----------|---|----|-------|
| 28345 | 40007 | 鉄鏃 | 鉄 | 弥生 | 71-1 |
| 28346 | 40149 | 鉄鏃 | 鉄 | 弥生 | 71-2 |
| 28347 | 40077 | 鉄鏃の茎 | 鉄 | 弥生 | 71-3 |
| 28348 | 40008 | 鏃未製品 | 鉄 | 弥生 | 71-4 |
| 28349 | 40016 | 鏃未製品 | 鉄 | 弥生 | 71-5 |
| 28350 | 40012 | 鍛冶遺構に伴う鉄片 | 鉄 | 弥生 | 71-6 |
| 28351 | 40014 | 鍛冶遺構に伴う鉄片 | 鉄 | 弥生 | 71-7 |
| 28352 | 40011 | 鍛冶遺構に伴う鉄片 | 鉄 | 弥生 | 71-8 |
| 28353 | 40024 | 鍛冶遺構に伴う鉄片 | 鉄 | 弥生 | 71-9 |
| 28354 | 40150 | 鍛冶遺構に伴う鉄片 | 鉄 | 弥生 | 71-10 |
| 28355 | 40013 | 鍛冶遺構に伴う鉄片 | 鉄 | 弥生 | 71-11 |
| 28356 | 40009 | 鍛冶遺構に伴う鉄片 | 鉄 | 弥生 | 71-12 |
| 28357 | 40099 | 鍛冶遺構に伴う鉄片 | 鉄 | 弥生 | 71-13 |
| 28358 | 40090 | 鍛冶遺構に伴う鉄片 | 鉄 | 弥生 | 71-14 |
| 28359 | 40057 | 鍛冶遺構に伴う鉄片 | 鉄 | 弥生 | 71-15 |
| 28360 | 40019 | 鍛冶遺構に伴う鉄片 | 鉄 | 弥生 | 71-16 |
| 28361 | 40041 | 鍛冶遺構に伴う鉄片 | 鉄 | 弥生 | 71-17 |
| 28362 | 40039 | 鍛冶遺構に伴う鉄片 | 鉄 | 弥生 | 71-18 |
| 28363 | 40040 | 鍛冶遺構に伴う鉄片 | 鉄 | 弥生 | 71-19 |
| 28364 | 40020 | 鍛冶遺構に伴う鉄片 | 鉄 | 弥生 | 71-20 |
| 28365 | 40032 | 鍛冶遺構に伴う鉄片 | 鉄 | 弥生 | 71-21 |

| 処理番号 | 遺物番号 | 資料名 | 材質 | 時代 | 報告書fig. |
|-------|-------|-----------|----|----|---------|
| 28366 | 40038 | 鍛冶遺構に伴う鉄片 | 鉄 | 弥生 | 71-22 |
| 28367 | 40033 | 鍛冶遺構に伴う鉄片 | 鉄 | 弥生 | 71-23 |
| 28368 | 40045 | 鍛冶遺構に伴う鉄片 | 鉄 | 弥生 | 71-24 |
| 28369 | 40070 | 鍛冶遺構に伴う鉄片 | 鉄 | 弥生 | 71-25 |
| 28370 | 40049 | 鍛冶遺構に伴う鉄片 | 鉄 | 弥生 | 71-26 |
| 28371 | 40028 | 鍛冶遺構に伴う鉄片 | 鉄 | 弥生 | 71-27 |
| 28372 | 40072 | 鍛冶遺構に伴う鉄片 | 鉄 | 弥生 | 71-28 |
| 28373 | 40048 | 鍛冶遺構に伴う鉄片 | 鉄 | 弥生 | 71-29 |
| 28374 | 40073 | 鍛冶遺構に伴う鉄片 | 鉄 | 弥生 | 71-30 |
| 28375 | 40074 | 鍛冶遺構に伴う鉄片 | 鉄 | 弥生 | 71-31 |
| 28376 | 40152 | 鍛冶遺構に伴う鉄片 | 鉄 | 弥生 | 71-32 |
| 28377 | 40091 | 鍛冶遺構に伴う鉄片 | 鉄 | 弥生 | 71-33 |
| 28378 | 40044 | 鍛冶遺構に伴う鉄片 | 鉄 | 弥生 | 71-34 |
| 28379 | 40055 | 鍛冶遺構に伴う鉄片 | 鉄 | 弥生 | 71-35 |
| 28380 | 40015 | 鍛冶遺構に伴う鉄片 | 鉄 | 弥生 | 71-36 |
| 28381 | 40035 | 鍛冶遺構に伴う鉄片 | 鉄 | 弥生 | 71-37 |
| 28382 | 40034 | 鍛冶遺構に伴う鉄片 | 鉄 | 弥生 | 71-38 |
| 28383 | 40046 | 鍛冶遺構に伴う鉄片 | 鉄 | 弥生 | 71-39 |
| 28384 | 40029 | 鍛冶遺構に伴う鉄片 | 鉄 | 弥生 | 71-40 |
| 28385 | 40108 | 鍛冶遺構に伴う鉄片 | 鉄 | 弥生 | 71-41 |
| 28386 | 40021 | 鍛冶遺構に伴う鉄片 | 鉄 | 弥生 | 71-42 |
| 28387 | 40083 | 鍛冶遺構に伴う鉄片 | 鉄 | 弥生 | 71-43 |
| 28388 | 40054 | 鍛冶遺構に伴う鉄片 | 鉄 | 弥生 | 71-44 |
| 28389 | 40056 | 鍛冶遺構に伴う鉄片 | 鉄 | 弥生 | 71-45 |
| 28390 | 40084 | 鍛冶遺構に伴う鉄片 | 鉄 | 弥生 | 71-46 |
| 28391 | 40109 | 鍛冶遺構に伴う鉄片 | 鉄 | 弥生 | 71-47 |
| 28392 | 40068 | 鍛冶遺構に伴う鉄片 | 鉄 | 弥生 | 71-48 |
| 28393 | 40071 | 鍛冶遺構に伴う鉄片 | 鉄 | 弥生 | 71-49 |
| 28394 | 40051 | 鍛冶遺構に伴う鉄片 | 鉄 | 弥生 | 71-50 |
| 28395 | 40076 | 鍛冶遺構に伴う鉄片 | 鉄 | 弥生 | 71-51 |
| 28396 | 40075 | 鍛冶遺構に伴う鉄片 | 鉄 | 弥生 | 71-52 |
| 28397 | 40122 | 鍛冶遺構に伴う鉄片 | 鉄 | 弥生 | 71-53 |
| 28398 | 40023 | 鍛冶遺構に伴う鉄片 | 鉄 | 弥生 | 72-54 |
| 28399 | 40106 | 鍛冶遺構に伴う鉄片 | 鉄 | 弥生 | 72-55 |
| 28400 | 40095 | 鍛冶遺構に伴う鉄片 | 鉄 | 弥生 | 72-56 |
| 28401 | 40025 | 鍛冶遺構に伴う鉄片 | 鉄 | 弥生 | 72-57 |
| 28402 | 40043 | 鍛冶遺構に伴う鉄片 | 鉄 | 弥生 | 72-58 |
| 28403 | 40100 | 鍛冶遺構に伴う鉄片 | 鉄 | 弥生 | 72-59 |
| 28404 | 40098 | 鍛冶遺構に伴う鉄片 | 鉄 | 弥生 | 72-60 |
| 28405 | 40042 | 鍛冶遺構に伴う鉄片 | 鉄 | 弥生 | 72-61 |
| 28406 | 40094 | 鍛冶遺構に伴う鉄片 | 鉄 | 弥生 | 72-62 |
| 28407 | 40096 | 鍛冶遺構に伴う鉄片 | 鉄 | 弥生 | 72-63 |
| 28408 | 40105 | 鍛冶遺構に伴う鉄片 | 鉄 | 弥生 | 72-64 |
| 28409 | 40101 | 鍛冶遺構に伴う鉄片 | 鉄 | 弥生 | 72-65 |
| 28410 | 40102 | 鍛冶遺構に伴う鉄片 | 鉄 | 弥生 | 72-66 |
| 28411 | 40107 | 鍛冶遺構に伴う鉄片 | 鉄 | 弥生 | 72-67 |
| 28412 | 40026 | 鍛冶遺構に伴う鉄片 | 鉄 | 弥生 | 72-68 |
| 28413 | 40052 | 鍛冶遺構に伴う鉄片 | 鉄 | 弥生 | 72-69 |
| 28414 | 40097 | 鍛冶遺構に伴う鉄片 | 鉄 | 弥生 | 72-70 |
| 28415 | 40027 | 鍛冶遺構に伴う鉄片 | 鉄 | 弥生 | 72-71 |
| 28416 | 40036 | 鍛冶遺構に伴う鉄片 | 鉄 | 弥生 | 72-72 |
| 28417 | 40103 | 鍛冶遺構に伴う鉄片 | 鉄 | 弥生 | 72-73 |
| 28418 | 40104 | 鍛冶遺構に伴う鉄片 | 鉄 | 弥生 | 72-74 |
| 28419 | 40037 | 鍛冶遺構に伴う鉄片 | 鉄 | 弥生 | 72-75 |
| 28420 | 40018 | 鍛冶遺構に伴う鉄片 | 鉄 | 弥生 | 72-76 |
| 28421 | 40088 | 鍛冶遺構に伴う鉄片 | 鉄 | 弥生 | 72-77 |
| 28422 | 40089 | 鍛冶遺構に伴う鉄片 | 鉄 | 弥生 | 72-78 |
| 28423 | 40086 | 鍛冶遺構に伴う鉄片 | 鉄 | 弥生 | 72-79 |
| 28424 | 40093 | 鍛冶遺構に伴う鉄片 | 鉄 | 弥生 | 72-80 |
| 28425 | 40092 | 鍛冶遺構に伴う鉄片 | 鉄 | 弥生 | 72-81 |
| 28426 | 40079 | 鍛冶遺構に伴う鉄片 | 鉄 | 弥生 | 72-82 |
| 28427 | 40078 | 鍛冶遺構に伴う鉄片 | 鉄 | 弥生 | 72-83 |
| 28428 | 40087 | 鍛冶遺構に伴う鉄片 | 鉄 | 弥生 | 72-84 |
| 28429 | 40080 | 鍛冶遺構に伴う鉄片 | 鉄 | 弥生 | 72-85 |
| 28430 | 40082 | 鍛冶遺構に伴う鉄片 | 鉄 | 弥生 | 72-86 |
| 28431 | 40065 | 鍛冶遺構に伴う鉄片 | 鉄 | 弥生 | 72-87 |
| 28432 | 40081 | 鍛冶遺構に伴う鉄片 | 鉄 | 弥生 | 72-88 |
| 28433 | 40132 | 鍛冶遺構に伴う鉄片 | 鉄 | 弥生 | 72-89 |
| 28434 | 40131 | 鍛冶遺構に伴う鉄片 | 鉄 | 弥生 | 72-90 |
| 28435 | 40126 | 鍛冶遺構に伴う鉄片 | 鉄 | 弥生 | 72-91 |
| 28436 | 40053 | 鍛冶遺構に伴う鉄片 | 鉄 | 弥生 | 72-92 |
| 28437 | 40136 | 鍛冶遺構に伴う鉄片 | 鉄 | 弥生 | 72-93 |

| 処理番号 | 遺物番号 | 資料名 | 材質 | 時代 | 報告書fig. |
|-------|-------|-----------|----|-------|---------|
| 28438 | 40112 | 鍛冶遺構に伴う鉄片 | 鉄 | 弥生 | 72-94 |
| 28439 | 40058 | 鍛冶遺構に伴う鉄片 | 鉄 | 弥生 | 72-95 |
| 28440 | 40135 | 鍛冶遺構に伴う鉄片 | 鉄 | 弥生 | 72-96 |
| 28441 | 40138 | 鍛冶遺構に伴う鉄片 | 鉄 | 弥生 | 72-97 |
| 28442 | 40140 | 鍛冶遺構に伴う鉄片 | 鉄 | 弥生 | 72-98 |
| 28443 | 40067 | 鍛冶遺構に伴う鉄片 | 鉄 | 弥生 | 72-99 |
| 28444 | 40137 | 鍛冶遺構に伴う鉄片 | 鉄 | 弥生 | 72-100 |
| 28445 | 40062 | 鍛冶遺構に伴う鉄片 | 鉄 | 弥生 | 72-101 |
| 28446 | 40061 | 鍛冶遺構に伴う鉄片 | 鉄 | 弥生 | 72-102 |
| 28447 | 40064 | 鍛冶遺構に伴う鉄片 | 鉄 | 弥生 | 72-103 |
| 28448 | 40146 | 鍛冶遺構に伴う鉄片 | 鉄 | 弥生 | 72-104 |
| 28449 | 40125 | 鍛冶遺構に伴う鉄片 | 鉄 | 弥生 | 72-105 |
| 28450 | 40030 | 鍛冶遺構に伴う鉄片 | 鉄 | 弥生 | 72-106 |
| 28451 | 40060 | 鍛冶遺構に伴う鉄片 | 鉄 | 弥生 | 72-107 |
| 28452 | 40059 | 鍛冶遺構に伴う鉄片 | 鉄 | 弥生 | 72-108 |
| 28453 | 40069 | 鍛冶遺構に伴う鉄片 | 鉄 | 弥生 | 72-109 |
| 28454 | 40050 | 鍛冶遺構に伴う鉄片 | 鉄 | 弥生 | 72-110 |
| 28455 | 40063 | 鍛冶遺構に伴う鉄片 | 鉄 | 弥生 | 72-111 |
| 28456 | 40066 | 鍛冶遺構に伴う鉄片 | 鉄 | 弥生 | 72-112 |
| 28457 | 40139 | 鍛冶遺構に伴う鉄片 | 鉄 | 弥生 | 72-113 |
| 28458 | 40142 | 鍛冶遺構に伴う鉄片 | 鉄 | 弥生 | 72-114 |
| 28459 | 40143 | 鍛冶遺構に伴う鉄片 | 鉄 | 弥生 | 72-115 |
| 28460 | 40085 | 鍛冶遺構に伴う鉄片 | 鉄 | 弥生 | 72-116 |
| 28461 | 40110 | 鍛冶遺構に伴う鉄片 | 鉄 | 弥生 | 72-117 |
| 28462 | 40111 | 鍛冶遺構に伴う鉄片 | 鉄 | 弥生 | 72-118 |
| 28463 | 40144 | 鍛冶遺構に伴う鉄片 | 鉄 | 弥生 | 72-119 |
| 28464 | 40114 | 鍛冶遺構に伴う鉄片 | 鉄 | 弥生 | 72-120 |
| 28465 | 40117 | 鍛冶遺構に伴う鉄片 | 鉄 | 弥生 | 72-121 |
| 28466 | 40145 | 鍛冶遺構に伴う鉄片 | 鉄 | 弥生 | 72-122 |
| 28467 | 40119 | 鍛冶遺構に伴う鉄片 | 鉄 | 弥生 | 72-123 |
| 28468 | 40129 | 鍛冶遺構に伴う鉄片 | 鉄 | 弥生 | 72-124 |
| 28469 | 40031 | 鍛冶遺構に伴う鉄片 | 鉄 | 弥生 | 72-125 |
| 28470 | 40113 | 鍛冶遺構に伴う鉄片 | 鉄 | 弥生 | 72-126 |
| 28471 | 40115 | 鍛冶遺構に伴う鉄片 | 鉄 | 弥生 | 72-127 |
| 28472 | 40116 | 鍛冶遺構に伴う鉄片 | 鉄 | 弥生 | 72-128 |
| 28473 | 40118 | 鍛冶遺構に伴う鉄片 | 鉄 | 弥生 | 72-129 |
| 28474 | 40120 | 鍛冶遺構に伴う鉄片 | 鉄 | 弥生 | 72-130 |
| 28475 | 40123 | 鍛冶遺構に伴う鉄片 | 鉄 | 弥生 | 72-131 |
| 28476 | 40127 | 鍛冶遺構に伴う鉄片 | 鉄 | 弥生 | 72-132 |
| 28477 | 40141 | 鍛冶遺構に伴う鉄片 | 鉄 | 弥生 | 72-133 |
| 28478 | 40133 | 鍛冶遺構に伴う鉄片 | 鉄 | 弥生 | 72-134 |
| 28479 | 40130 | 鍛冶遺構に伴う鉄片 | 鉄 | 弥生 | 72-135 |
| 28480 | 40134 | 鍛冶遺構に伴う鉄片 | 鉄 | 弥生 | 72-136 |
| 28481 | 40121 | 鍛冶遺構に伴う鉄片 | 鉄 | 弥生 | 72-137 |
| 28482 | 40128 | 鍛冶遺構に伴う鉄片 | 鉄 | 弥生 | 72-138 |
| 28483 | 40124 | 鍛冶遺構に伴う鉄片 | 鉄 | 弥生 | 72-139 |
| 28484 | 40022 | 鍛冶遺構に伴う鉄片 | 鉄 | 弥生 | 73-140 |
| 28485 | 40017 | 鍛冶遺構に伴う鉄片 | 鉄 | 弥生 | 73-141 |
| 28486 | 40153 | 鍛冶遺構に伴う鉄片 | 鉄 | 弥生 | 73-142 |
| 28487 | 40047 | 鍛冶遺構に伴う鉄片 | 鉄 | 弥生 | 73-143 |
| 28488 | 40010 | 鍛冶遺構に伴う鉄片 | 鉄 | 弥生 | 73-144 |
| 28489 | 40151 | 鍛冶遺構に伴う鉄片 | 鉄 | 弥生 | 73-145 |
| 28490 | 40156 | 鍛冶遺構に伴う鉄片 | 鉄 | 弥生 | 73-146 |
| 28491 | 40147 | 鍛冶遺構に伴う鉄片 | 鉄 | 弥生 | 73-147 |
| 28492 | 40148 | 鍛冶遺構に伴う鉄片 | 鉄 | 弥生 | 73-148 |
| 28493 | 40002 | 鏃 | 鉄 | 古墳 | 74-1 |
| 28494 | 40001 | 袋状鉄斧 | 鉄 | 古墳 | 74-2 |
| 28495 | 40004 | 釘 | 鉄 | 古代～中世 | 74-3 |

香椎A4次(調査番号:0737市報1072集)

| | | | | | |
|-------|-------|--------|------|----|--------|
| 27634 | 00892 | 容器の口縁部 | 銅・青銅 | 中世 | 99-892 |
| 27635 | 00893 | 鈴 | 銅・青銅 | 中世 | 99-893 |
| 27636 | 00894 | 斧 | 銅・青銅 | 中世 | 99-894 |

箱崎60次(調査番号:0762未報告)

| | | | | | |
|-------|--|-----|---|----|--|
| 27489 | | 和鉄 | 鉄 | 江戸 | |
| 27490 | | 毛抜き | 鉄 | 江戸 | |
| 27491 | | 刀子 | 鉄 | 江戸 | |
| 27492 | | 和鉄 | 鉄 | 江戸 | |
| 27493 | | 毛抜き | 鉄 | 江戸 | |
| 27494 | | 刀子 | 鉄 | 江戸 | |

久保園4次(調査番号:0827未報告)

| | | | | | |
|-------|--|----|------|----|--|
| 27639 | | 鋤先 | 銅・青銅 | 弥生 | |
|-------|--|----|------|----|--|

| 処理番号 | 遺物番号 | 資料名 | 材質 | 時代 | 報告書fig. |
|-------|------|------|------|----|---------|
| 27640 | | 鋤先 | 銅・青銅 | 弥生 | |
| 27641 | | 貨銭 | 銅・青銅 | 弥生 | |
| 27642 | | 和同開珎 | 銅・青銅 | 弥生 | |
| 27643 | | 鏃 | 銅・青銅 | 弥生 | |
| 27644 | | 袋状鉄斧 | 鉄 | 弥生 | |
| 27645 | | 雁又鏃 | 鉄 | 弥生 | |
| 27646 | | 雁又鏃 | 鉄 | 古代 | |
| 27647 | | 和鉄 | 鉄 | 近世 | |
| 27880 | | 鋤先 | 銅・青銅 | 弥生 | |
| 27881 | | 鋤先 | 銅・青銅 | 弥生 | |
| 27882 | | 鋤先 | 銅・青銅 | 弥生 | |
| 27883 | | 鏃 | 鉄 | 弥生 | |

井尻B32次(調査番号:0849未報告)

| | | | | | |
|-------|------------|----|---|----|--|
| 27788 | 2区SC05-001 | 摘鏃 | 鉄 | 弥生 | |
| 27789 | 3区SX121 | 刀子 | 鉄 | 弥生 | |

千里1次(調査番号:0913市報1117集)

| | | | | | |
|-------|-------|-----------|----|-----|----------|
| 27713 | 33001 | 刀子 | 鉄 | 中世 | 7-18-140 |
| 27714 | 33004 | 小型斧 | 鉄 | 古墳 | 9-23-148 |
| 27715 | 33002 | 釘 | 鉄 | 中世 | 7-15-88 |
| 27716 | 33003 | 石鏃吊手に付着の釘 | 鉄 | 中世 | 7-15-97 |
| 27779 | | 不明 | 鉄 | 未図化 | |
| 27780 | | 釘 | 鉄 | 未図化 | |
| 27781 | | 不明 | 鉄 | 未図化 | |
| 27782 | | 不明 | 鉄 | 未図化 | |
| 27783 | | 不明 | 鉄 | 未図化 | |
| 27784 | | 鏃 | 鉄 | 未図化 | |
| 27785 | | 釘 | 鉄 | 未図化 | |
| 27786 | | 釘 | 鉄 | 未図化 | |
| 27787 | | 勾玉状 | 銅? | 未図化 | |

南八幡17次(調査番号:0926未報告)

| | | | | | |
|-------|--|------|---|-----|--|
| 27790 | | 銅銭 | 銅 | 中世 | |
| 27791 | | 銅環 | 銅 | 中世? | |
| 27792 | | 刀子片か | 鉄 | 弥生 | |

岸田1次(調査番号:0930未報告)

| | | | | | |
|-------|--|-----|------|----|--|
| 28526 | | 銅剣 | 銅・青銅 | 弥生 | |
| 28527 | | 銅剣 | 銅・青銅 | 弥生 | |
| 28528 | | 銅剣 | 銅・青銅 | 弥生 | |
| 28529 | | 把頭飾 | 銅・青銅 | 弥生 | |
| 28530 | | 銅矛 | 銅・青銅 | 弥生 | |
| 28531 | | 銅剣 | 銅・青銅 | 弥生 | |
| 28532 | | 銅矛 | 銅・青銅 | 弥生 | |
| 28533 | | 銅剣 | 銅・青銅 | 弥生 | |
| 28534 | | 銅矛 | 銅・青銅 | 弥生 | |
| 28535 | | 鉄戈 | 鉄 | 弥生 | |

徳永A5次(調査番号:0932未報告)

| | | | | | |
|-------|--|-------|---|--|--|
| 27891 | | U字形鋤先 | 鉄 | | |
|-------|--|-------|---|--|--|

元岡・桑原55次(調査番号:1001未報告)

| | | | | | |
|-------|--|------|-------|----|--|
| 28498 | | 耳環 | その他金属 | 古墳 | |
| 28499 | | 耳環 | その他金属 | 古墳 | |
| 28500 | | 耳環 | その他金属 | 古墳 | |
| 28501 | | 空玉半球 | その他金属 | 古墳 | |
| 28502 | | 空玉半球 | その他金属 | 古墳 | |
| 28503 | | 耳環 | その他金属 | 古墳 | |
| 28504 | | 耳環 | その他金属 | 古墳 | |
| 28505 | | 耳環 | その他金属 | 古墳 | |
| 28506 | | 耳環 | その他金属 | 古墳 | |
| 28507 | | 耳環 | その他金属 | 古墳 | |
| 28508 | | 耳環 | その他金属 | 古墳 | |
| 28509 | | 耳環 | その他金属 | 古墳 | |
| 28510 | | 耳環 | その他金属 | 古墳 | |
| 28511 | | 耳環 | その他金属 | 古墳 | |
| 28512 | | 耳環 | その他金属 | 古墳 | |
| 28513 | | 鉄刀 | 鉄 | 古墳 | |
| 28514 | | 鉄刀 | 鉄 | 古墳 | |
| 28515 | | 鉄刀 | 鉄・その他 | 古墳 | |
| 28516 | | 鉄刀 | 鉄 | 古墳 | |
| 28517 | | 胡録金具 | 鉄 | 古墳 | |
| 28518 | | 胡録金具 | 鉄 | 古墳 | |
| 28519 | | 耳環 | その他金属 | 古墳 | |
| 28520 | | 耳環 | その他金属 | 古墳 | |
| 28521 | | 銅劍 | 銅・青銅 | 古墳 | |

| 処理番号 | 遺物番号 | 資料名 | 材質 | 時代 | 報告書fig. |
|-------|------|-----|-------|----|---------|
| 28522 | | 耳環 | その他金属 | 古墳 | |
| 28523 | | 耳環 | その他金属 | 古墳 | |
| 28524 | | 銅鏡 | 銅・青銅 | 古墳 | |
| 28525 | | 銅劍 | 銅・青銅 | 古墳 | |

原26次(調査番号:1017未報告)

| | | | | | |
|-------|--|---------|------|----|--|
| 27769 | | 小刀状製品 | 鉄 | 中世 | |
| 27770 | | 銭(元祐通寶) | 銅・青銅 | 中世 | |
| 27771 | | 銭(開元通寶) | 銅・青銅 | 中世 | |
| 27772 | | 銭 | 銅・青銅 | 中世 | |
| 27773 | | 銭(皇宋通寶) | 銅・青銅 | 中世 | |
| 27774 | | 銭(開元通寶) | 銅・青銅 | 中世 | |
| 27775 | | 銭(政□通寶) | 銅・青銅 | 中世 | |
| 27776 | | 銭(□寧通寶) | 銅・青銅 | 中世 | |
| 27777 | | 銭(□元通寶) | 銅・青銅 | 中世 | |
| 27778 | | 銭 | 銅・青銅 | 中世 | |
| 27889 | | 釘 | 鉄 | 中世 | |
| 27890 | | 刀子状 | 鉄 | 中世 | |

香椎A7次(調査番号:1009未報告)

| | | | | | |
|-------|--|----|----|----|--|
| 28310 | | 銅矛 | 青銅 | 弥生 | |
|-------|--|----|----|----|--|

原27次(調査番号:1018未報告)

| | | | | | |
|-------|--|------|------|----|--|
| 27735 | | 永樂通寶 | 銅・青銅 | 中世 | |
|-------|--|------|------|----|--|

乙石4次(調査番号:1020未報告)

| | | | | | |
|-------|--|-----|---|----|--|
| 27768 | | ぼね状 | 鉄 | 現代 | |
|-------|--|-----|---|----|--|

卯内尺古墳群(調査番号:1021未報告)

| | | | | | |
|-------|--|------|---|----|--|
| 27884 | | 袋状鉄斧 | 鉄 | 古墳 | |
| 27885 | | 鏃 | 鉄 | 古墳 | |
| 27886 | | 刀子 | 鉄 | 古墳 | |
| 27887 | | たかね | 鉄 | 古墳 | |
| 27888 | | 鏃 | 鉄 | 古墳 | |

4. 入館者数

1. 入館者総数報

| 区 分 | 4月 | 5月 | 6月 | 7月 | 8月 | 9月 | 10月 | 11月 | 12月 | 1月 | 2月 | 3月 | 合計(人) | 比率(%) | |
|---------------|---------|-----|-----|-----|-----|-----|-----|-----|-----|-----|-----|-----|-------|--------|--------|
| 日 数 | 26 | 26 | 26 | 27 | 26 | 26 | 27 | 25 | 23 | 23 | 24 | 27 | 306 | | |
| 個 人 | 一 般 | 124 | 156 | 145 | 180 | 163 | 151 | 113 | 108 | 105 | 84 | 89 | 112 | 1,530 | 54.9% |
| | 男 | 56 | 64 | 58 | 100 | 81 | 61 | 46 | 47 | 51 | 43 | 50 | 46 | 703 | 25.2% |
| | 女 | 180 | 220 | 203 | 280 | 244 | 212 | 159 | 155 | 156 | 127 | 139 | 158 | 2,233 | 80.1% |
| | 小 学 生 | 52 | 35 | 8 | 14 | 23 | 22 | 9 | 3 | 1 | 7 | 3 | 9 | 186 | 6.7% |
| | 中 学 生 | 10 | 2 | 2 | 5 | 10 | 21 | 14 | 4 | 0 | 2 | 1 | 0 | 71 | 2.5% |
| | 高 校 生 | 1 | 0 | 0 | 3 | 4 | 2 | 2 | 1 | 0 | 0 | 0 | 1 | 14 | 0.5% |
| | 大 学 生 | 7 | 4 | 9 | 9 | 141 | 33 | 17 | 12 | 4 | 4 | 21 | 8 | 269 | 9.7% |
| | そ の 他 | 2 | 0 | 2 | 1 | 3 | 0 | 1 | 2 | 1 | 1 | 0 | 1 | 14 | 0.5% |
| | 小 計 | 72 | 41 | 21 | 32 | 181 | 78 | 43 | 22 | 6 | 14 | 25 | 19 | 554 | 19.9% |
| | 合計(a) | 252 | 261 | 224 | 312 | 425 | 290 | 202 | 177 | 162 | 141 | 164 | 177 | 2,787 | 100.0% |
| 団 体 | 一 般 | 22 | 216 | 356 | 283 | 249 | 455 | 402 | 293 | 225 | 138 | 116 | 122 | 2,877 | 65.3% |
| | (団 体 数) | | 4 | 5 | | 3 | 10 | 6 | 4 | 4 | 1 | 2 | 4 | 43 | |
| | 小 学 生 | 564 | 213 | 266 | 75 | 41 | 8 | 0 | 120 | 81 | 0 | 0 | 17 | 1,385 | 31.4% |
| | (団 体 数) | | 3 | 3 | | 1 | 1 | | 1 | 1 | | | 1 | 11 | |
| | 中 学 生 | 0 | 0 | 4 | 1 | 0 | 0 | 0 | 0 | 0 | 0 | 0 | 0 | 5 | 0.1% |
| | (団 体 数) | | | 1 | | | | | | | | | | 0 | 1 |
| | 高 校 生 | 0 | 0 | 0 | 0 | 15 | 0 | 0 | 0 | 0 | 0 | 24 | 0 | 39 | 0.9% |
| | (団 体 数) | | | | | 1 | | | | | | 1 | | 2 | |
| | 大 学 生 | 0 | 0 | 38 | 2 | 29 | 4 | 11 | 0 | 0 | 17 | 0 | 0 | 101 | 2.3% |
| | (団 体 数) | | | 1 | | 3 | 1 | 1 | | | 1 | | | 7 | |
| 合計(b) | 586 | 429 | 664 | 361 | 334 | 467 | 413 | 413 | 306 | 155 | 140 | 139 | 4,407 | 100.0% | |
| (団 体 数 計) | 0 | 7 | 10 | 7 | 8 | 12 | 7 | 5 | 5 | 2 | 3 | 5 | 71 | | |
| 総計(a+b) | 838 | 690 | 888 | 673 | 759 | 757 | 615 | 590 | 468 | 296 | 304 | 316 | 7,194 | | |
| 出前授業 (学校数) | 662 | 520 | 858 | 524 | 0 | 554 | 400 | 581 | 0 | 10 | 0 | 0 | 4,109 | | |
| (学校数) | 8 | 8 | 9 | 5 | 0 | 6 | 3 | 5 | 0 | 1 | 0 | 0 | 45 | | |

2. 入館者年齢区分(判明分)

| 区 分 | 4月 | 5月 | 6月 | 7月 | 8月 | 9月 | 10月 | 11月 | 12月 | 1月 | 2月 | 3月 | 合計(人) | 比率(%) |
|--------|-----|-----|-----|-----|-----|-----|-----|-----|-----|-----|-----|-----|-------|--------|
| 0～19才 | 68 | 38 | 12 | 24 | 41 | 45 | 26 | 10 | 2 | 10 | 5 | 11 | 292 | 7.0% |
| 20～29才 | 20 | 23 | 25 | 31 | 157 | 48 | 33 | 51 | 59 | 39 | 64 | 21 | 571 | 13.8% |
| 30～39才 | 34 | 37 | 39 | 44 | 61 | 46 | 139 | 149 | 107 | 151 | 114 | 54 | 975 | 23.5% |
| 40～49才 | 42 | 70 | 53 | 76 | 77 | 72 | 135 | 110 | 105 | 96 | 95 | 69 | 1,000 | 24.1% |
| 50～59才 | 37 | 36 | 46 | 65 | 49 | 39 | 67 | 73 | 69 | 72 | 79 | 101 | 733 | 17.7% |
| 60～69才 | 35 | 38 | 31 | 50 | 30 | 28 | 62 | 23 | 15 | 19 | 33 | 44 | 408 | 9.9% |
| 70～79才 | 14 | 14 | 16 | 19 | 10 | 11 | 19 | 10 | 4 | 6 | 8 | 5 | 136 | 3.3% |
| 80才以上 | 2 | 5 | 2 | 2 | 0 | 1 | 6 | 2 | 2 | 2 | 3 | 0 | 27 | 0.7% |
| 計 | 252 | 261 | 224 | 311 | 425 | 290 | 487 | 428 | 363 | 395 | 401 | 305 | 4,142 | 100.0% |

3. 入館者住所区分(判明分)

| 区 分 | 4月 | 5月 | 6月 | 7月 | 8月 | 9月 | 10月 | 11月 | 12月 | 1月 | 2月 | 3月 | 合計(人) | 比率(%) |
|---------|-----|-----|-----|-----|-----|-----|-----|-----|-----|-----|-----|-----|-------|--------|
| 福 岡 市 | 182 | 183 | 162 | 191 | 309 | 186 | 366 | 329 | 300 | 348 | 336 | 233 | 3,125 | 75.5% |
| 福 岡 県 内 | 38 | 36 | 44 | 77 | 72 | 40 | 75 | 43 | 36 | 37 | 30 | 35 | 563 | 13.6% |
| 県 外 | 23 | 42 | 17 | 37 | 42 | 61 | 44 | 52 | 23 | 9 | 20 | 29 | 399 | 9.6% |
| 国 外 | 9 | 0 | 1 | 6 | 2 | 3 | 2 | 4 | 3 | 1 | 15 | 8 | 54 | 1.3% |
| 計 | 252 | 261 | 224 | 311 | 425 | 290 | 487 | 428 | 362 | 395 | 401 | 305 | 4,141 | 100.0% |

4. 平成20～22年度一覧表

| 区 分 | 4月 | 5月 | 6月 | 7月 | 8月 | 9月 | 10月 | 11月 | 12月 | 1月 | 2月 | 3月 | 半期 計 | 合 計 |
|------------|---------|---------|---------|---------|---------|---------|---------|---------|---------|---------|---------|---------|-------|-------|
| 平成20年度 | 314 | 993 | 594 | 500 | 345 | 623 | 824 | 859 | 276 | 279 | 490 | 426 | 3,369 | 6,523 |
| 平成21年度 | 473 | 465 | 454 | 395 | 535 | 383 | 574 | 653 | 279 | 415 | 749 | 568 | 5,943 | 5,943 |
| 平成22年度 | 838 | 690 | 888 | 673 | 759 | 757 | 615 | 590 | 468 | 296 | 304 | 316 | 4,605 | 7,194 |
| 区 分 日 数 | 26 | 26 | 26 | 27 | 26 | 26 | 27 | 25 | 23 | 23 | 24 | 27 | | |
| 各月一日平均(人) | 32.2 | 26.5 | 34.2 | 24.9 | 29.2 | 29.1 | 22.8 | 23.6 | 20.3 | 12.9 | 12.7 | 11.7 | | |
| H22年度累計(人) | 838 | 1,528 | 2,416 | 3,089 | 3,848 | 4,605 | 5,220 | 5,810 | 6,278 | 6,574 | 6,878 | 7,194 | | |
| 開館以降累計(人) | 334,775 | 335,465 | 336,353 | 337,026 | 337,785 | 338,542 | 339,157 | 339,747 | 340,215 | 340,511 | 340,815 | 341,131 | | |

5. 平成22年度当初予算

(1) 歳入

18,836千円 (国庫補助金 4518千円、県支出金 13,364千円、使用料 3千円、諸収入 951千円)

(2) 歳出

77,908千円 (自主財源 59,072千円、) 内訳：管理運営費 40,469千円、事業費 37,439千円

II 埋蔵文化財センターの概要

1. 組織と職員

(1) 福岡市文化財行政の組織

教育委員会—教育長—教育次長—文化財部長

| | | |
|-----------|-------|-------------------------------|
| 文化財整備課 | 運用係 | 部の総括、予算・決算、庶務・経理、文化財施設の管理 |
| | 整備第1係 | 史跡の保存・整備・活用・現状変更、文化財保護審議会 |
| | 整備第2係 | 福岡城跡及び鴻臚館の調査・史跡整備 |
| | 主査 | 文化財行政の企画 |
| | 主査 | 歴史まちづくり推進事業 |
| | 課長 | 文化財調査 |
| 埋蔵文化財第1課 | 管理係 | 埋蔵文化財第1・2課の予算・決算、経理、課の庶務 |
| | 事前審査係 | 公共及び民間開発事業に係る埋蔵文化財の事前審査 |
| 埋蔵文化財第2課 | 調査第1係 | 主に東部地区における埋蔵文化財の発掘調査及び保存、課の庶務 |
| | 調査第2係 | 主に西部地区における埋蔵文化財の発掘調査及び保存 |
| 埋蔵文化財センター | 運営係 | 施設の管理運営、考古学的資料の収集・保存・展示・教育普及 |

(2) 埋蔵文化財センターの職員（平成22年度）

| | | | |
|----------|---------------|---|---|
| 所長 池崎 讓二 | 運営係長 坂口 茂 | 文化財主事 田上勇一郎 文化財主事 星野 恵美 文化財主事 上角 智希 | 嘱託 石井 千絵里 (保存処理指導員) 力武 卓治 (文化財教育普及専門員) |
| | 主任文化財主事 荒牧 宏行 | | |

2. 施設

(1) 施設の概要

当センターは敷地面積4,000㎡、鉄筋コンクリート造3階建（建築面積1,015㎡、延床面積1,992㎡）の規模で昭和57年2月開館した。その後、昭和61年3月に収蔵庫を主とした増築（増建築面積1,035㎡、増延床面積1,994㎡）を行った。さらに平成9年度から大規模な増築・改造を実施し、平成11年4月にリニューアルオープンの運びとなった。現在、敷地面積7,481㎡、建築面積3,987㎡、延床面積10,713㎡の施設規模である。

(2) 施設の紹介

ホームページ(<http://www.city.fukuoka.lg.jp/maibun/>)には施設概要のほか前年度の事業実績、年度毎の保存処理の具体例、収蔵遺物などを掲載している。また、講座案内・申し込み受付も行っている。



(2) 主な施設

| 施設区分 | 室名 | 床面積 (㎡) |
|------|------------|----------|
| 教育普及 | 第1展示室 | 167.00 |
| | 第2展示室 | 127.00 |
| | 第3展示室 | 61.00 |
| | 研修室 | 140.00 |
| | 図書室・図書コーナー | 181.00 |
| | 貸出準備室 | 85.00 |
| | 資料閲覧室 | 58.00 |
| 収蔵 | 収蔵庫 | 5,601.00 |
| | 特別収蔵庫 | 547.00 |
| | 記録類収蔵庫 | 192.00 |
| | 荷解・搬入室 | 65.00 |
| | 消毒室 | 23.00 |

| 施設区分 | 室名 | 床面積 (㎡) |
|------|-------------|-----------|
| 保存処理 | 木器保存処理室 | 426.00 |
| | 金属器処理室 | 156.00 |
| | 分析室 (光学機器室) | 154.00 |
| 資料整理 | 洗浄室 | 37.00 |
| | 資料整理室 | 235.00 |
| | 写場・暗室 | 63.00 |
| 管 理 | 倉庫 | 58.00 |
| | 事務・会議室等 | 140.00 |
| | 警備・機械室等 | 258.00 |
| | 通路・エレベーター等 | 1,434.00 |
| その他 | 庇・トラックヤード等 | 505.00 |
| 計 | | 10,713.00 |

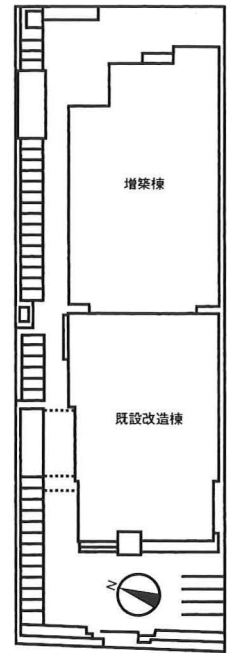

建物配置図 ▶

正面入口

▼ 施設平面図

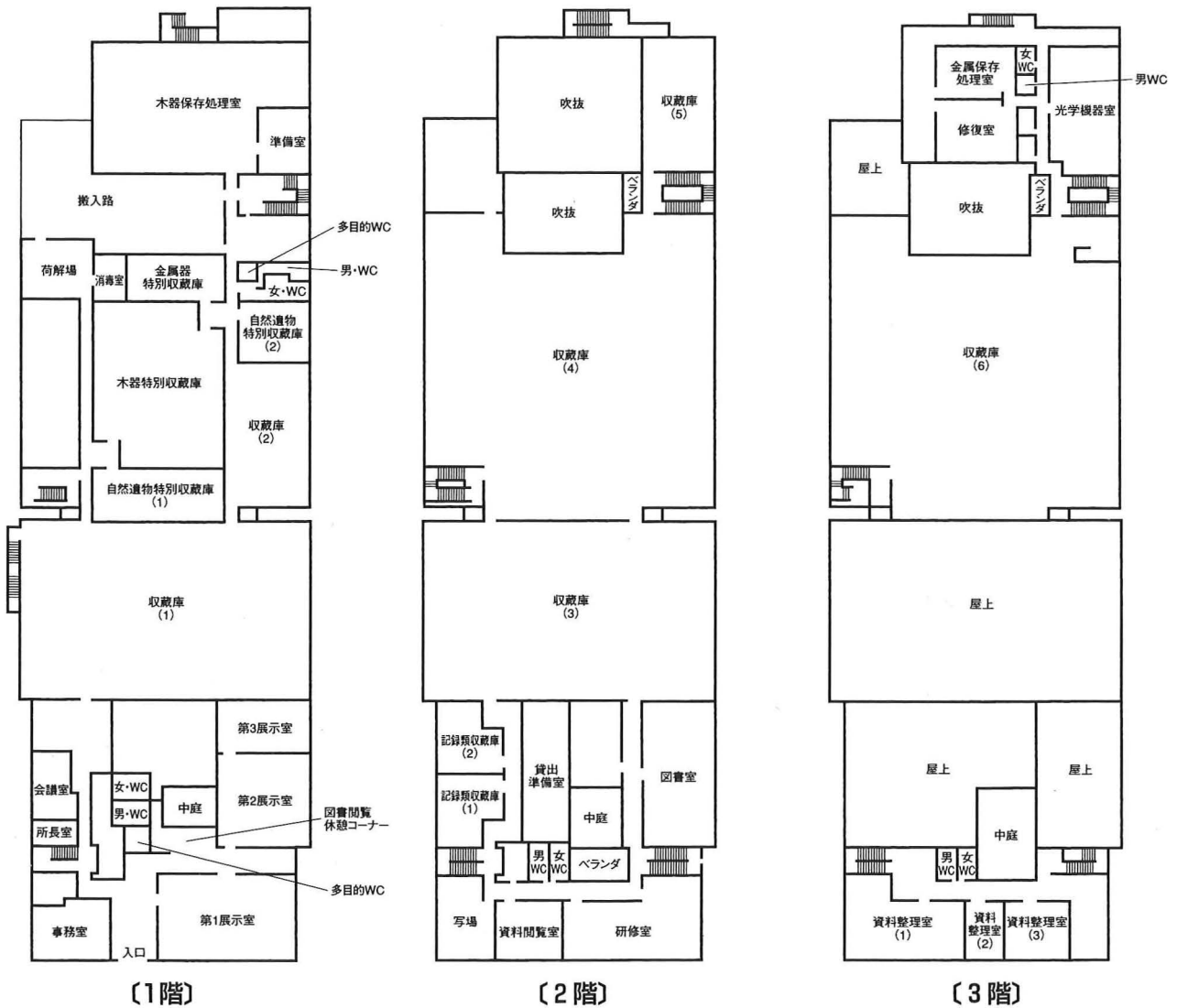

付1 福岡市埋蔵文化財センター条例等

福岡市埋蔵文化財センター条例

(昭和56年12月21日)
条例第66条

(設置)

第1条 発掘調査等で出土した考古学的資料(以下「資料」という。)の保存と活用を図り、もって市民文化の向上に資するため、福岡市埋蔵文化財センター(以下「センター」という。)を福岡市博多区井相田二丁目に設置する。

(事業)

第2条 センターは、次の各号に掲げる事業を行う。

- (1) 資料の収集、整理及び保存に関すること。
- (2) 資料を展示し、公開すること。
- (3) 資料の専門的調査研究を行うこと。
- (4) 前3号に掲げるもののほか、センターの設置の目的達成に必要なこと。

(職員)

第3条 センターに所長その他必要な職員を置く。

(入館の制限)

第4条 教育委員会は、次の各号いずれかに該当する者に対し、入館を拒み、又は退去を命ずることができる。

- (1) センターの管理上必要な指示又は指導に従わない者。

- (2) センターの管理上支障があると認められる者。(資料の貸出し)

第5条 教育、学術若しくは文化に関する機関若しくは団体又は学術研究のため特に資料を利用しようとする者は、教育委員会の許可を受けて資料の貸出しを受けることができる。

- 2 前項の貸出しは、資料の保管について安全が確保できると認められる場合に限り行うものとする。

(損害賠償)

第6条 資料の観覧者又は貸出しを受けた者が、その責めに帰すべき事由によりセンターの建物若しくは施設又は資料を破損し、滅失し、又は汚損して本市に損害を与えたときは、これらを現状に復し、又はその損害を賠償しなければならない。

(委任)

第7条 この条例に定めるもののほか、センターの管理に関し必要な事項は、教育委員会規則で定める。

附則

この条例は、公布の日から起算して3月を越えない範囲内において教育委員会規則で定める日から施行する。

(昭和57年教規則第3号により)
昭和57年2月22日から施行

福岡市埋蔵文化財センター条例施行規則

(昭和57年1月25日)
教育委員会規則第4号

改正 昭和61年一教規則2、平成3年一教規則7、
平成4年一教規則3、平成11年一教規則1

(趣旨)

第1条 この規則は、福岡市埋蔵文化財センター条例(昭和56年福岡市条例第66号。以下「条例」という。)の施行に関し必要な事項を定めるものとする。

(組織)

第2条 福岡市埋蔵文化財センター(以下「センター」という。)の事務を行うため、センターに運営係を置く。

(職員)

第3条 センターに所長、係長、吏員その他の職員を置く。

- 2 前項の職員のほか、特定事務を担当させるため、センターに主任文化財主事及び文化財主事を置くことができる。
- 3 所長、係長、主任文化財主事及び文化財主事は、吏員のうちから命ずる。
- 4 係長又は主任文化財主事のうちから総括係長を命ずることがある。
- 5 所長及び係長は、上司の命を受けてセンター又は係の事務を掌理し、所属職員を指揮監督する。
- 6 主任文化財主事及び文化財主事は、上司の命を受けて担当事務を処理する。
- 7 吏員その他の職員は、上司の命を受けて分担する

事務を処理する。

(職務権限の代行)

第4条 所長に事故がある場合又は所長が欠けた場合において、特に事務取扱者を命じないときは、係長がその係に属する事務について所長の職務権限を代理して行う。ただし、重要又は異例な事務については、文化財部長の指揮を受けなければならない。

- 2 前項の規定により所長の職務権限を代理して行う者がいないときは、文化財部長が行う。

(開館時間)

第5条 センターの開館時間は、午前9時から午後5時までとする。ただし、教育長は、必要があると認める場合には、これを変更することができる。

(休館日)

第6条 センターの休館日は、次のとおりとする。ただし、教育長は必要と認める場合には、これを変更し、又は臨時に休館日を設けることができる。

- (1) 毎週月曜日
- (2) 12月28日から翌年1月4日まで

(入館者の心得)

第7条 センターに入館する者は、次の各号に掲げる事項を守らねばならない。

- (1) 所定の場所以外の場所で飲食し、喫煙し、又は

火気を使用しないこと。

- (2) 騒音を発する等他人に迷惑を及ぼす行為をしないこと。
- (3) 危険物又は動物を持ち込まないこと。
- (4) 所定の場所以外に立ち入らないこと。
- (5) 職員が行う管理上必要な指示又は指導に従うこと。(貸出し)

第8条 条例第5条第1項の規定による資料の貸出しを受けようとする者は、福岡市埋蔵文化財センター資料貸出許可申請書(様式第1号)を教育長に提出しなければならない。

2 条例第5条第1項の規定による資料の貸出しの許可は、福岡市埋蔵文化財センター資料貸出許可書(様式第2号)を交付して行う。

(寄贈等)

第9条 センターに資料を寄贈し、又は寄託しようとする者は、教育委員会に申し出なければならない。

2 寄託を受けた資料の貸出しは、寄託者の承諾を得て行うものとする。

(委任)

第10条 この規則の施行に関し必要な事項は、教育長が定める。

附 則

この規則は、昭和57年2月22日から施行する。

この規則は、昭和61年4月1日から施行する。

この規則は、平成3年4月1日から施行する。

この規則は、平成4年4月1日から施行する。

この規則は、平成11年4月1日から施行する。

保存処理設備機器の外部使用許可基準

1. 基本的使用許可基準

外部に対する保存処理設備機器の使用許可に際しては、下記要件を満たすものであることを原則とする。

- (1) 本市の保存処理業務に支障をきたすおそれがないこと。
- (2) 文化財保護の観点から重要性があり、本市の文化財保護行政に寄与するものであること。

2. その他の許可基準

- (1) 使用は、センター職員の指導・助言のもと、原則として外部担当職員が行うものとする。
- (2) 使用に際して必要となる原材料・作業員等は使用者側(外部)の負担とする。
- (3) 一括委託等請負的な処理は許可しないこととする。
- (4) 民間業者等営利を目的とする団体からの依頼については許可しないこととする。
- (5) 緊急性のある場合や特殊なものを除いて、通常の保存処理については受け付けないものとする。
- (6) 使用に際しては、事前にセンター職員と協議のうえ申請書を提出し、許可を得ることを必要とする。
- (7) 使用にあたってはセンター職員の指示に従うこと。また指示以外の行為により機器を破損した場

合は、使用者側の責任において原状回復すること。

3. 対象機器一覧

本基準を適用する保存処理機器は、別紙一覧表の通りとする。

4. 許可基準の理由(略)

本基準は平成12(2000)年3月1日より施行する。

(別紙) *主な保存処理機器の品名のみを列記

大型PEG含浸槽、一体型PEG含浸槽、真空凍結乾燥機、小型真空凍結乾燥機、有機遺物処理装置、減圧含浸装置、工業用電子天秤、偏光顕微鏡、実体顕微鏡、ビデオマイクロスコープ、赤外線カメラ、画像ファイリング装置、分析用電子天秤、赤外線水分計、大型滑走式マイクロトム、蛍光X線分析装置、微小部蛍光X線分析装置、X線回析装置、走査電子顕微鏡、顕微赤外分光光度計、透過X線撮影装置、分析用試料作成装置、マグネチックスターラー、ドラフトチャンバー、精密噴射加工機(エアブラシ)、精密グラインダー、送風定温乾燥機、大型送風定温乾燥機、真空乾燥機、卓上電気炉、純水製造装置、超音波洗浄機、真空デシケーター、攪拌機、真空脱泡用デシケーター、シーラー、バキュームシーラー、ホットエアーガン

埋蔵文化財センターにおける有料複写サービス取り扱い要項

(目的)

第1 この要領は、教育委員会文化財部埋蔵文化財センターにおいて、埋蔵文化財センター図書室所蔵発掘調査報告書等行政資料のサービスを行う際の取り扱いについて、必要な事項を定めるものとする。

(複写サービスの申し込み)

第2 複写サービスの申し込みは、口頭で受けるものとする。

(複写手数料)

第3 複写サービスについては、福岡市手数料条例(昭和35年条例第11号)第2条第2項に基づき実費を徴収するものとし、その複写サービス料金は次の通りとする。なお、手数料については利用者が見

やすいところに掲示するものとする。

(1) 用紙の規格は日本工業規格B列5番からA列3番までとし、1枚につき10円とする。

(複写手数料の納入等)

第4 行政資料複写の申し込みがあった場合は、申込者に対して複写手数料の金額を告知し、現金による納入を受けた後、金銭登録機で打出した領収票又は現金領収帳による領収書を交付するものとする。

付 則

この要項は平成12年4月5日から施行する。

この要項は平成14年8月1日から施行する。

この要項は平成15年1月7日から施行する。

付2 平成22年度刊行福岡市埋蔵文化財調査報告書・年報一覧

- 1105集 元岡・桑原遺跡群18～第20次調査の報告4・第36次調査の報告2・第38次調査・第45次調査の報告～
(調査番号0001・0341・0371・0535) 九州大学統合移転地内埋蔵文化財調査報告書
- 1106集 井尻B遺跡19～井尻B遺跡第34次調査報告～(調査番号0924)
- 1107集 板付11環境整備遺構確認調査～環濠の調査～(調査番号54次8866・59次8990)
- 1108集 飯氏古墳群3・女原古墳群1～今宿古墳群関連確認調査報告～
(調査番号 飯氏0856・女原0936)
- 1109集 今宿五郎江9～第13次調査の報告～(調査番号0718)
- 1110集 今宿五郎江10～今宿五郎江遺跡第10次調査報告(2)～
(調査番号0420)
- 1111集 大塚遺跡4～第14次・15次調査の報告～(調査番号0726・0769)
- 1112集 上月隈4～上月隈遺跡第4次調査報告～(調査番号0903)
- 1113集 五十川遺跡7～五十川遺跡第18次調査の報告～(調査番号0915)
市道御供所井尻線建設に伴う発掘調査報告書Ⅶ
- 1114集 坂堤2～一般国道3号博多バイパス建設に伴う調査3～(調査番号0904)
- 1115集 雑餉隈遺跡7～雑餉隈遺跡第16次調査報告～(調査番号0445)
- 1116集 山王5～山王遺跡第6次調査報告～(調査番号0857)
- 1117集 千里～千里遺跡第1次・周船寺遺跡第19次調査報告～
(調査番号 千里0913・周船寺0919)
- 1118集 田村17～田村遺跡第25次調査報告書～(調査番号0914)
- 1119集 田村18～第26次調査の報告～(調査番号0918)
- 1120集 席田青木遺跡7～第7次調査報告～(調査番号0902)
- 1121集 那珂58(調査番号1006)
- 1122集 中村町遺跡3～中村町遺跡第4次調査報告～(調査番号0908)
- 1123集 名子遺跡1～第3次・第4次調査報告～(調査番号0758・0802)
- 1124集 博多141～博多遺跡群第185次調査報告～(調査番号0831)
- 1125集 博多142～博多遺跡群第188次調査報告～(調査番号0831)
- 1126集 博多143～博多遺跡群第190次調査報告～(調査番号0935)
- 1127集 箱崎42～箱崎遺跡第28次・第33次調査報告～
(調査番号0118・0236)
- 1128集 箱崎43～箱崎遺跡第64次調査報告～(調査番号0916)
- 1129集 原遺跡13～第25次調査報告～(調査番号0917)
- 1130集 比恵60～比恵遺跡群第89次・118次調査報告～
(調査番号0355・0861)
- 1131集 比恵61～比恵遺跡群第117次調査報告～(調査番号0853)
- 1132集 比恵62～比恵遺跡群第120次調査報告～(調査番号1004)
- 1133集 弥永原7～弥永原遺跡第7次調査の報告～(調査番号0225)

福岡市埋蔵文化財年報VOL. 24～平成21(2009)年度版～

博多遺跡群第189次(0907)

カルメル修道院内遺跡第1・2次(7307・7610)

福岡市埋蔵文化財センター年報 第30号

2012年3月17日

発行 福岡市教育委員会
福岡市博多区井相田2-1-94

印刷 石橋印刷株式会社
福岡市博多区東比恵3-21-10

FUKUOKA CITY ARCHAEOLOGY CENTER

Annual Report

No.30

2012



福岡市埋蔵文化財センター

- 所在地 福岡市博多区井相田^{いそうだ}2丁目1-94 (〒812-0881)
- 電話 (092) 571-2921 Fax. (092) 571-2825
- 開館時間 午前9時～午後5時 (入館は午後4時30分まで)
- 休館日 毎週月曜日・年末年始 (12月28日～1月4日)
- 入館料 無料 (ただし団体見学の案内は事前に連絡が必要です)
- 交通手段 ■西鉄天神大牟田線 雑餉隈^{ざっしょうのくま}駅から徒歩15分
- JR鹿児島本線 南福岡駅から徒歩25分
- 西鉄バス 博多駅交通センターから41番雑餉隈^{ざっしょうのくま}営業所行に乗車約30分
板付^{いたづけ}中学校前 (埋蔵文化財センター前) 下車すぐ

<http://www.city.fukuoka.lg.jp/maibun/>