

公益財団法人福岡よかトピア国際交流財団について

令和3年9月

目 次

ページ

第 1 法人の概要

1	沿革	1
2	目的	1
3	事業	1
4	役員及び評議員名簿	2
5	組織	3

第 2 令和 2 年度決算に関する書類

1	事業報告	4
2	貸借対照表	7
3	正味財産増減計算書	9
4	財務諸表に対する注記	11
5	附属明細書	14
6	財産目録	15
7	収支計算書	17
8	収支計算書に対する注記	18

第 3 令和 3 年度事業計画に関する書類

1	事業計画	19
2	収支予算書	21

第1 法人の概要

1 沿革

平成 2 年 6 月 1 1 日 アジア太平洋博覧会協会からの寄付金等を基に「財団法人
よかトピア記念国際財団」を設立

平成 2 3 年 6 月 1 1 日 福岡県知事より公益財団法人としての認定を受ける

平成 2 3 年 8 月 1 日 公益財団法人設立登記

平成 2 6 年 4 月 1 日 公益財団法人福岡国際交流協会との合併により名称変更

2 目的

この法人は、アジア太平洋博覧会—福岡’89の成功を記念するとともに、アジアに開かれた福岡の歴史、文化、その他の特性を生かした国際交流を促進する活動を行うことにより、市民一人ひとりが多様性を認め合いながら国際的な相互理解を深める多文化共生社会の実現に寄与し、もって、地域の発展と国際平和に貢献することを目的とする。

3 事業

この法人は、上記の目的を達成するために次の事業を行う。事業は福岡都市圏において（イ、エについては福岡市との間で交流を行っている海外の都市においても）行う。

- ア アジア太平洋博覧会—福岡’89 を記念する事業
- イ 市民の国際交流を促進する事業
- ウ 在住外国人及び外国人学生を支援する事業
- エ グローバル人材を育成する事業
- オ その他、この法人の目的を達成するために必要な事業

4 役員及び評議員名簿（令和3年8月1日）

役職名	氏名	備考
理事長	谷川 浩道	福岡商工会議所会頭
専務理事	井上 るみ	(常勤)
理事	加藤 順市郎	日本国際連合協会福岡県本部専務理事
理事	重藤 健士	公益財団法人西日本国際財団専務理事
理事	中尾 実樹	九州大学大学院農学研究院長
理事	楢山 芳紀	福岡商工会議所 産業振興部長
理事	龍 靖則	福岡市総務企画局長
監事	中村 郁子	福岡市会計管理者
監事	山内 徳一	株式会社福岡銀行 地域共創部長
評議員	河野 俊行	九州大学理事・副学長（留学生センター長）
評議員	土屋 直知	福岡外国人学生支援の会会長 公益社団法人福岡貿易会会長
評議員	中村 英一	福岡市副市長
評議員	長尾 成美	一般社団法人九州経済連合会専務理事
評議員	縄田 真澄	福岡経済同友会事務局長
評議員	福島 明彦	公益財団法人福岡県国際交流センター専務理事

5 組織 (令和3年8月1日現在)

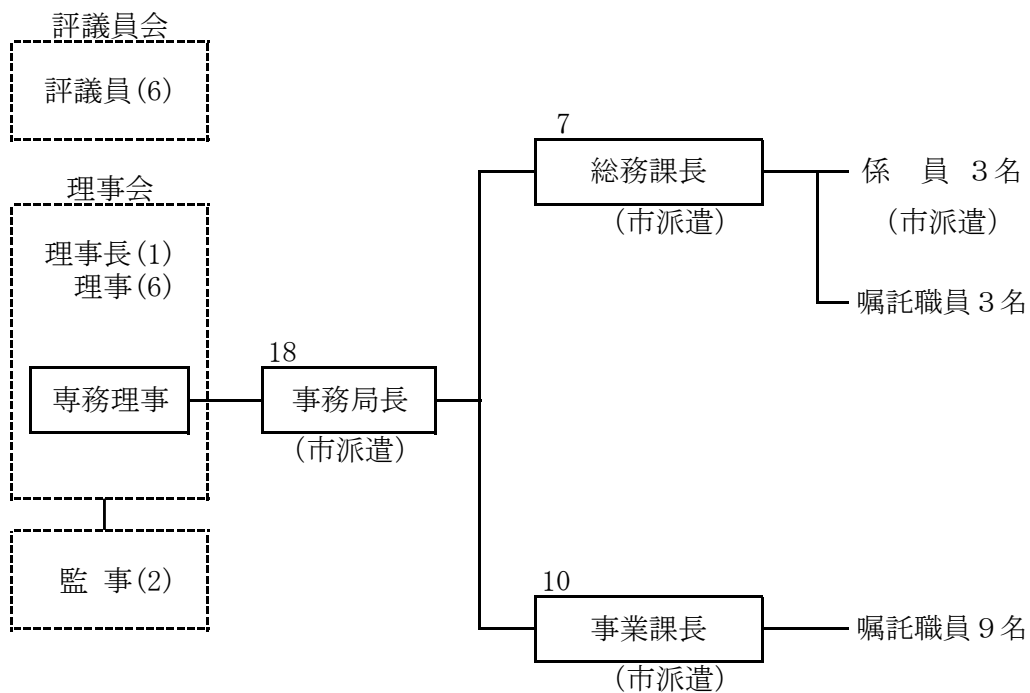

(職員内訳一覧表)

市派遣	6名
嘱託職員	12名
合計	18名

第2 令和2年度決算に関する書類

1 事業報告

令和2年度は、新型コロナウイルス感染症（以下「感染症」という。）の影響により事業の一部については、やむを得ず中止や延期を行ったものの、オンラインによる新たな取組みや実施方法の見直しなど、次年度につながるよう工夫を凝らして事業を推進した。

(1) アジア太平洋博覧会-福岡'89を記念する事業

アジア太平洋博覧会を記念する事業として、福岡市と共に実施してきた「福岡アジア文化賞」は、感染症の影響により次年度に延期した。また、「アジア太平洋こども会議・イン福岡」については、インターネットを活用して開催された異文化交流事業への助成を行った。

(2) 市民の国際交流を促進する事業

① 国際交流活動助成

市民の国際交流を支援し、福岡市の国際化を推進するため、民間団体の国際交流事業等に対する交付決定を行ったが、感染症の影響により、対象事業が全て中止となった。

② ボランティア交流推進

よりきめ細やかな外国人支援を行う「外国人支援ボランティアバンク制度」の創設に向けた取組みを進めるとともに、ホームビジット、語学ボランティアの紹介等を行った。

③ 語学等を通じた国際理解

留学生を講師にした外国語教室は、感染症の影響により対面での開催は中止したが、オンラインや動画を活用した試行を行った。外国人による日本語スピーチコンテストは無観客で開催し、後日動画配信で公開した。また、小・中学校に留学生等を国際理解教育講師として派遣した。

④ 国際交流団体のネットワーク推進等

国際交流・協力団体間の連携を図る福岡国際関係団体連絡会などの事業を行った。

⑤ 国際交流推進

姉妹都市等と連携・交流する事業や地域住民と在住外国人の相互交流・理解を深めるきっかけづくりのための交流イベント「福岡市国際会館まつり」は、感染症の影響により中止した。

(3) 在住外国人及び外国人学生を支援する事業

① 一般相談・情報提供

「福岡市外国人総合相談支援センター」においては、電話通訳サービス導入による対応言語を18言語から19言語に拡充し、相談対応等を行った。

また、外国語情報紙の発行、ホームページやメールマガジン等による情報提供を行った。

② 外国人専門相談
在住外国人向けに法律相談や心理カウンセリング等を実施した。

③ その他
「外国人向け広報ラジオ番組」、「在住外国人のための日常生活アドバイス」、福岡都市圏の大学に在籍する外国人学生に住居を提供する「国際交流フロア及び留学生宿舎管理運営」等の事業を行うとともに、感染症対策を講じながら市民と留学生との交流事業を行う「『あったか福岡』外国人学生支援」等の事業を行った。なお、在住外国人の日本語学習を支援するボランティアを養成する「日本語ボランティア養成講座」については、感染症の影響により、対面に代えてオンラインによる体験会や講座を開催した。

(4) グローバル人材を育成する事業

① 国際社会で活躍できるグローバル人材の育成を目的に奨学金を給付する「福岡市国際財団奨学金」、「よかトピア留学生奨学金」、「留学生育英奨学金」については、感染症拡大の影響により海外とのオンラインでの選考面接等を行うとともに、奨学生決定後の定期面談も感染拡大の状況に応じて、対面またはオンラインで実施し、コロナ禍における各奨学生の生活全般へのサポートを行った。

また、日本人大学生の人材育成と福岡への定着を目的とした、「日本人大学生留学奨学金」については、感染症の影響により留学が中止となり貸与ができなかった。

② 留学生の福岡での就職・創業を支援する新たな機会として「留学生のための就活トークセッション」を開催した。また、福岡で就職を希望する留学生とグローバル人材としての留学生に関心を持つ地場企業との交流を行う「留学生と企業との交流サロン」を開催した。

(5) 理事会等開催状況

会議名	開催日	内容
理事会	令和2年4月1日	議案審議（決議の省略による） ・理事・監事の推薦に関する件 ・事務局長の任免に関する件 ・評議員会の開催に関する件
評議員会	令和2年4月1日	議案審議（決議の省略による） ・理事・監事の選任に関する件
理事会	令和2年4月1日	議案審議（決議の省略による） ・専務理事の選定に関する件
理事会	令和2年6月22日	議案審議（決議の省略による） ・令和元年度事業報告及び決算に関する件 ・定時評議員会の開催に関する件 ・特定資産の保有に関する件
評議員会	令和2年6月30日	報告 ・令和元年度事業報告及びその附属明細書に関する件 ・令和2年度事業計画及び収支予算に関する件 議案審議（決議の省略による） ・令和元年度貸借対照表、正味財産増減計算書、これらの附属明細書及び財産目録に関する件
理事会	令和2年9月30日	議案審議（決議の省略による） ・評議員の推薦に関する件 ・評議員会の開催に関する件
評議員会	令和2年10月1日	議案審議（決議の省略による） ・評議員の選任に関する件
理事会	令和3年3月19日	議案審議 ・中期経営方針(案)に関する件 ・令和3年度事業計画及び収支予算(案)等に関する件

2 貸借対照表(令和3年3月31日現在)

(1)貸借対照表

(単位:円)

科 目	当年度	前年度	増減
I 資産の部			
1. 流動資産			
(1) 現金預金			
普通預金	45,167,193	79,890,384	△ 34,723,191
現金預金合計	45,167,193	79,890,384	△ 34,723,191
(2) その他流動資産			
未収金	12,706,099	3,471,682	9,234,417
前払費用	240,297	265,055	△ 24,758
未収金利息	10,456,844	10,500,516	△ 43,672
その他流動資産合計	23,403,240	14,237,253	9,165,987
流動資産合計	68,570,433	94,127,637	△ 25,557,204
2. 固定資産			
(1) 基本財産			
投資有価証券	3,190,503,402	3,191,141,375	△ 637,973
定期預金	88,409,440	88,409,440	0
基本財産合計	3,278,912,842	3,279,550,815	△ 637,973
(2) 特定資産			
建物修繕積立資金	10,000,000	0	10,000,000
福岡アジア文化賞事業積立資金	6,902,025	3,588,197	3,313,828
レインボー留学生基金	597,089,030	603,426,696	△ 6,337,666
よかトピア記念育英奨学金積立資産	10,031,227	10,750,224	△ 718,997
八頭司留學生育英奨学金積立資産	6,000,000	0	6,000,000
貸付積立資産(日本人大学生留学奨学金)	1,812,731	1,080,001	732,730
貸付金(日本人大学生留学奨学金)	30,650,000	33,480,000	△ 2,830,000
特定資産合計	662,485,013	652,325,118	10,159,895
(3) その他固定資産			
長期前払費用	788,571	1,028,868	△ 240,297
建物	48,885,420	48,885,420	0
建物付属設備	42,546,340	42,111,840	434,500
構築物	2,217,676	2,217,676	0
什器備品	12,889,026	12,889,026	0
減価償却累計額	△ 14,721,039	△ 8,845,336	△ 5,875,703
ソフトウェア	157,897	213,625	△ 55,728
電話加入権	961,688	961,688	0
借地権	6,200,000	6,200,000	0
その他固定資産合計	99,925,579	105,662,807	△ 5,737,228
固定資産合計	4,041,323,434	4,037,538,740	3,784,694
資産合計	4,109,893,867	4,131,666,377	△ 21,772,510
II 負債の部			
1. 流動負債			
未払金	8,558,557	40,191,857	△ 31,633,300
預り金	6,831,524	2,017,119	4,814,405
前受金	400,000	550,000	△ 150,000
流動負債合計	15,790,081	42,758,976	△ 26,968,895
2. 固定負債			
長期未払金	21,344,127	34,344,127	△ 13,000,000
固定負債合計	21,344,127	34,344,127	△ 13,000,000
負債合計	37,134,208	77,103,103	△ 39,968,895
III 正味財産の部			
1. 指定正味財産			
地方公共団体補助金	528,872,554	537,460,890	△ 8,588,336
寄付金	3,313,668,971	3,308,387,464	5,281,507
指定正味財産合計	3,842,541,525	3,845,848,354	△ 3,306,829
(うち基本財産への充当額)	3,196,958,537	3,197,111,433	△ 152,896
(うち特定資産への充当額)	645,582,988	648,736,921	△ 3,153,933
2. 一般正味財産	230,218,134	208,714,920	21,503,214
(うち基本財産への充当額)	81,954,305	82,439,382	△ 485,077
(うち特定資産への充当額)	16,902,025	3,588,197	13,313,828
正味財産合計	4,072,759,659	4,054,563,274	18,196,385
負債及び正味財産合計	4,109,893,867	4,131,666,377	△ 21,772,510

(2)貸借対照表内訳表

(単位:円)

科 目	公益目的事業会計	法人会計	合計
I 資産の部			
1. 流動資産			
(1) 現金預金			
普通預金	24,650,866	20,516,327	45,167,193
現金預金合計	24,650,866	20,516,327	45,167,193
(2) その他流動資産			
未収金	12,701,699	4,400	12,706,099
前払費用	230,324	9,973	240,297
未収金利息	9,792,099	664,745	10,456,844
その他流動資産合計	22,724,122	679,118	23,403,240
流動資産合計	47,374,988	21,195,445	68,570,433
2. 固定資産			
(1) 基本財産			
投資有価証券	2,840,762,510	349,740,892	3,190,503,402
定期預金	74,120,000	14,289,440	88,409,440
基本財産合計	2,914,882,510	364,030,332	3,278,912,842
(2) 特定資産			
建物修繕積立資金	9,581,000	419,000	10,000,000
福岡アジア文化賞事業積立資金	6,902,025	0	6,902,025
レインボー留学生基金	597,089,030	0	597,089,030
よかトピア記念育英奨学金積立資産	10,031,227	0	10,031,227
八頭司留学生育英奨学金積立資産	6,000,000	0	6,000,000
貸付積立資産(日本人大学生留学奨学金)	1,812,731	0	1,812,731
貸付金(日本人大学生留学奨学金)	30,650,000	0	30,650,000
特定資産合計	662,066,013	419,000	662,485,013
(3) その他固定資産			
長期前払費用	755,847	32,724	788,571
建物	45,179,991	3,705,429	48,885,420
建物付属設備	39,971,723	2,574,617	42,546,340
構築物	1,756,459	461,217	2,217,676
什器備品	9,818,490	3,070,536	12,889,026
減価償却累計額	△ 11,961,949	△ 2,759,090	△ 14,721,039
ソフトウェア	0	157,897	157,897
電話加入権	0	961,688	961,688
借地権	5,942,700	257,300	6,200,000
その他固定資産合計	91,463,261	8,462,318	99,925,579
固定資産合計	3,668,411,784	372,911,650	4,041,323,434
資産合計	3,715,786,772	394,107,095	4,109,893,867
II 負債の部			
1. 流動負債			
未払金	6,652,544	1,906,013	8,558,557
預り金	2,310,968	4,520,556	6,831,524
前受金	400,000	0	400,000
流動負債合計	9,363,512	6,426,569	15,790,081
2. 固定負債			
長期未払金	20,458,347	885,780	21,344,127
固定負債合計	20,458,347	885,780	21,344,127
負債合計	29,821,859	7,312,349	37,134,208
III 正味財産の部			
1. 指定正味財産			
地方公共団体補助金	528,872,554	0	528,872,554
寄付金	2,951,877,339	361,791,632	3,313,668,971
指定正味財産合計	3,480,749,893	361,791,632	3,842,541,525
(うち基本財産への充当額)	2,835,166,905	361,791,632	3,196,958,537
(うち特定資産への充当額)	645,582,988	0	645,582,988
2. 一般正味財産	205,139,324	25,078,810	230,218,134
(うち基本財産への充当額)	79,715,605	2,238,700	81,954,305
(うち特定資産への充当額)	16,483,025	419,000	16,902,025
正味財産合計	3,685,889,217	386,870,442	4,072,759,659
負債及び正味財産合計	3,715,711,076	394,182,791	4,109,893,867

3 正味財産増減計算書(令和2年4月1日から令和3年3月31日まで)

(1) 正味財産増減計算書

(単位:円)

科 目	当 年 度	前年度	増減
I 一般正味財産増減の部			
1 経常増減の部			
(1) 経常収益			
① 基本財産運用益	51,309,376	51,452,352	△ 142,976
② 特定資産運用益	13,955,725	11,103,274	2,852,451
③ 事業収益	19,641,391	37,143,395	△ 17,502,004
④ 受取補助金等	103,059,957	107,394,211	△ 4,334,254
⑤ 受取負担金	413,916	523,613	△ 109,697
⑥ 受取寄付金	6,718,997	8,698,999	△ 1,980,002
⑦ 雑収益	187,000	608,540	△ 421,540
経常収益計	195,286,362	216,924,384	△ 21,638,022
(2) 経常費用			
① 事業費	143,794,408	188,725,365	△ 44,930,957
② 管理費	29,988,740	28,951,814	1,036,926
経常費用計	173,783,148	217,677,179	△ 43,894,031
当期経常増減額	21,503,214	△ 752,795	22,256,009
2 経常外増減の部			
(1) 経常外収益			
経常外収益計	0	0	0
(2) 経常外費用			
経常外費用計	0	0	0
当期経常外増減額	0	0	0
当期一般正味財産増減額	21,503,214	△ 752,795	22,256,009
一般正味財産期首残高	208,714,920	209,467,715	△ 752,795
一般正味財産期末残高	230,218,134	208,714,920	21,503,214
II 指定正味財産増減の部			
① 受取寄付金	6,153,400	93,180	6,060,220
② 受取補助金	0	0	0
③ 基本財産運用益	51,299,021	51,435,237	△ 136,216
④ 特定資産運用益	7,464,662	7,491,155	△ 26,493
⑤ 一般正味財産への振替額	△ 68,223,912	△ 69,490,406	1,266,494
当期指定正味財産増減額	△ 3,306,829	△ 10,470,834	7,164,005
指定正味財産期首残高	3,845,848,354	3,856,319,188	△ 10,470,834
指定正味財産期末残高	3,842,541,525	3,845,848,354	△ 3,306,829
III 正味財産期末残高	4,072,759,659	4,054,563,274	18,196,385

(2) 正味財産増減計算書内訳表

(単位:円)

科 目	公益目的事業会計	法人会計	合 計
I 一般正味財産増減の部			
1. 経常増減の部			
(1) 経常収益			
①基本財産運用益	46,670,847	4,638,529	51,309,376
②特定資産運用益	13,955,725	0	13,955,725
③事業収益	19,641,391	0	19,641,391
④受取補助金等	81,398,084	21,661,873	103,059,957
⑤受取負担金	300,000	113,916	413,916
⑥受取寄付金	6,718,997	0	6,718,997
⑦雑収益	187,000	0	187,000
経常収益計	168,872,044	26,414,318	195,286,362
(2) 経常費用			
①事業費	143,794,408	0	143,794,408
②管理費	0	29,988,740	29,988,740
経常費用計	143,794,408	29,988,740	173,783,148
当期経常増減額	25,077,636	△ 3,574,422	21,503,214
2. 経常外増減の部			
(1) 経常外収益			
経常外収益計	0	0	0
(2) 経常外費用			
経常外費用計	0	0	0
当期経常外増減額	0	0	0
当期一般正味財産増減額	25,077,636	△ 3,574,422	21,503,214
一般正味財産期首残高	180,061,688	28,653,232	208,714,920
一般正味財産期末残高	205,139,324	25,078,810	230,218,134
II 指定正味財産増減の部			
① 受取寄付金	6,153,400	0	6,153,400
② 受取補助金	0	0	0
③ 基本財産運用益	46,639,913	4,659,108	51,299,021
④ 特定資産運用益	7,464,662	0	7,464,662
⑤ 一般正味財産への振替額	△ 63,585,606	△ 4,638,306	△ 68,223,912
当期指定正味財産増減額	△ 3,327,631	20,802	△ 3,306,829
指定正味財産期首残高	3,484,077,524	361,770,830	3,845,848,354
指定正味財産期末残高	3,480,749,893	361,791,632	3,842,541,525
III 正味財産期末残高	3,685,889,217	386,870,442	4,072,759,659

4 財務諸表に対する注記(令和2年4月1日から令和3年3月31日まで)

(1) 重要な会計方針

ア 有価証券の評価基準及び評価方法

投資有価証券・・・満期保有目的であり、償却原価法を採用している。

イ 固定資産の減価償却の方法

定額法を採用している。

ウ 消費税などの会計処理

税込方式を採用している。

(2) 基本財産及び特定資産の増減額及びその残高

基本財産及び特定資産の増減額及びその残高は、次のとおりである。

(単位:円)

科 目	前期末残高	当期増加額	当期減少額	当期末残高
基本財産				
投資有価証券	3,191,141,375	59,323	697,296	3,190,503,402
普通預金	0	0	0	0
定期預金	88,409,440	0	0	88,409,440
小 計	3,279,550,815	59,323	697,296	3,278,912,842
特定資産				
建物修繕積立資金	0	10,000,000	0	10,000,000
福岡アジア文化賞事業積立資金	3,588,197	3,313,828		6,902,025
レインボー留学生基金(指定)	603,426,696	155,820	6,493,486	597,089,030
レインボー留学生基金(一般)	0	0	0	0
よかトピア記念育英奨学金積立資産(指定)	10,750,224	0	718,997	10,031,227
よかトピア記念育英奨学金積立資産(一般)	0	0	0	0
八頭司留學生育英奨学金積立資金	0	6,000,000	0	6,000,000
貸付積立資産(日本人大学生留学奨学金)	1,080,001	1,630,003	897,273	1,812,731
貸付金(日本人大学生留学奨学金)	33,480,000	0	2,830,000	30,650,000
未収金(貸付金 日本人大学生)	0	0	0	0
小 計	652,325,118	21,099,651	10,939,756	662,485,013
合 計	3,931,875,933	21,158,974	11,637,052	3,941,397,855

(3) 基本財産及び特定資産の財源等の内訳

基本財産及び特定資産の財源などの内訳は、次のとおりである。

(単位:円)

科 目	当期末残高	(うち指定正味財産からの 充当額)	(うち一般正味財産からの 充当額)	(うち負債に対応す る額)
基本財産				
投資有価証券	3,190,503,402	3,169,875,620	20,627,782	0
普通預金	0	0		0
定期預金	88,409,440	27,082,917	61,326,523	0
小 計	3,278,912,842	3,196,958,537	81,954,305	0
特定資産				
建物修繕積立資金	10,000,000	0	10,000,000	0
福岡アジア文化賞事業積立資金	6,902,025	0	6,902,025	0
レインボー留学生基金(指定)	597,089,030	597,089,030	0	0
レインボー留学生基金(一般)	0	0	0	0
よかトピア記念育英奨学金積立資産(指定)	10,031,227	10,031,227	0	0
よかトピア記念育英奨学金積立資産(一般)	0	0	0	0
八頭司留學生育英奨学金積立資金	6,000,000	6,000,000	0	0
貸付積立資産(日本人大学生留学奨学金)	1,812,731	1,812,731	0	0
貸付金(日本人大学生留学奨学金)	30,650,000	30,650,000	0	0
未収金(貸付金 日本人大学生)	0	0	0	0
小 計	662,485,013	645,582,988	16,902,025	0
合 計	3,941,397,855	3,842,541,525	98,856,330	0

(4) 満期保有目的の債券の内訳並びに帳簿価額、時価及び評価損益

満期保有目的の債券の内訳並びに帳簿価額、時価及び評価損益は、次のとおりである。

(単位:円)

科 目	帳簿価額	時 価	評価損益
第141回利付国債	19,941,458	23,530,000	3,588,542
第141回利付国債	19,886,725	23,530,000	3,643,275
第312回北海道電力債	180,313,557	182,896,200	2,582,643
第312回北海道電力債	120,209,235	121,930,800	1,721,565
福岡市平成18年度第1回公募公債	299,906,506	338,190,000	38,283,494
福岡市平成18年度第1回公募公債	199,937,670	225,300,000	25,362,330
福岡市平成23年度第4回公募公債	500,000,000	587,150,000	87,150,000
福岡市平成23年度第4回公募公債	500,000,000	587,600,000	87,600,000
第245回日本高速道路保有・債務返済機構債券	99,962,312	110,250,000	10,287,688
北海道平成27年度第4回公募公債	100,000,000	113,737,000	13,737,000
北海道平成27年度第4回公募公債	100,000,000	114,428,000	14,428,000
ノムラ・ヨーロッパファイナンス	200,000,000	208,960,000	8,960,000
みずほフィナンシャルG劣後債	200,000,000	199,840,000	△ 160,000
第11回利付国債	49,757,778	59,086,700	9,328,922
(株)日本政策投資銀行	200,000,000	222,320,000	22,320,000
第465回 東北電力	201,226,134	203,580,000	2,353,866
第333回北海道電力債	100,000,000	100,422,100	422,100
第333回北海道電力債	100,000,000	100,360,000	360,000
福岡市平成23年度第4回公募公債	150,000,000	176,145,000	26,145,000
福岡県平成23年度第1回公募公債	100,000,000	108,064,600	8,064,600
第19回地方公共団体金融機構債券	40,000,000	46,524,000	6,524,000
福岡県平成26年度第4回債	100,000,000	112,380,000	12,380,000
第151回利付国債	59,964,332	67,602,000	7,637,668
モルガンスタンレー債	70,000,000	70,160,300	160,300
合 計	3,711,105,707	4,103,986,700	392,880,993

(5) 補助金等の内訳並びに交付者、当期の増減額及び残高

補助金等の内訳並びに交付者、当期の増減額及び残高は、次のとおりである。

(単位:円)

補助金等の名称	交付者	前期末残高	当期増加額	当期減少額	当期末残高	貸借対照表上の記載区分
地方公共団体補助金	福岡市	537,460,890	7,463,659	16,051,995	528,872,554	指定正味財産
寄付金	アジア太平洋博覧会協会他	3,308,387,464	57,453,424	52,171,917	3,313,668,971	
合 計		3,845,848,354	64,917,083	68,223,912	3,842,541,525	

(6) 指定正味財産から一般正味財産への振替額

指定正味財産から一般正味財産への振替額の内訳は、次のとおりである。

(単位:円)

内 容	金 額
経常収益への振替額	
基本財産受取利息への振替額	51,451,917
受取福岡市補助金への振替額	2,097,273
レインボ-留学生基金受取利息への振替額	13,954,722
よかトピア育英奨学金受取利息への振替額	1,003
よかトピア育英奨学金受取寄付金への振替額	0
八頭司資金利息への振替額	0
受取寄付金への振替額	718,997
合 計	68,223,912

(7) 金融商品の状況

ア 金融商品に対する取組方針

当法人は、公益目的事業の財源の一部を運用益によって賄うため、債券及びデリバティブ取引を組み込んだ複合金融商品により資産運用している。

当法人が利用するデリバティブ取引は、デリバティブを組み込んだ複合金融商品(仕組債・仕組預金)のみであり、一定の割合を限度としている。なお、投機目的のデリバティブ取引は行わない方針である。

イ 金融商品の内容及びそのリスク

投資有価証券は、債券及びデリバティブ取引を組み込んだ債券(仕組債)であり、発行体及び参照組織の信用リスク、市場リスク(金利の変動リスク及び市場価格の変動リスク)にさらされている。

なお、投資有価証券には満期到来まで資金化することが比較的困難と考えられる次の債券(仕組債・私募債)が含まれている。

(単位:円)

債券銘柄	種類	帳簿価額
ノムラ・ヨーロッパファイナンス(参照組織:新日鐵住金(株))	クレジットリンク債(仕組債)	200,000,000
モルガンスタンレー債	私募債	70,000,000
合 計		270,000,000

ウ 金融商品のリスクに係る管理体制

(ア) 資産運用規程に基づく取引

金融商品の取引は、当法人の資産運用規程及び債券運用基準に基づき行う。

(イ) 信用リスク・市場リスクの管理

債券及び仕組債については、発行体及び参照組織の信用情報や時価の状況を定期的に把握し、理事会に報告する。

5 附属明細書

(1) 基本財産及び特定資産の明細

財務諸表に対する注記の「(2) 基本財産及び特定資産の増減額並びにその残高」及び「(3) 基本財産及び特定資産の財源等の内訳」に記載をしている。

(2) 引当金の明細

記載すべき事項はない。

6 財産目録(令和3年3月31日現在)

(単位:円)

貸借対照表科目		場所・物量等	使用目的等	金額
(流動資産) 現金預金	現金			0
	釣銭保管口			0
	小口現金			0
	普通預金		運転資金	45,167,193
		福岡銀行天神町支店	〃	8,805,718
		〃	〃	31,408,381
		〃	〃	250,000
		〃	〃	135,800
		〃	〃	4,269,337
		西日本シティ銀行天神支店	〃	150,000
	〃	〃	129,449	
	福岡中央銀行本店営業部	〃	18,508	
	現金預金合計			45,167,193
その他 流動資産	未収金			12,706,099
	前払費用			240,297
	前払保険料		火災保険料	240,297
	未収金利息			10,456,844
	投資有価証券未収利息			10,456,844
	その他流動資産合計			23,403,240
流動資産合計				68,570,433
(固定資産) 基本財産	投資有価証券			3,190,503,402
	一般正味財産			20,627,782
	第141回利付国庫債(西日本シティ)		公益目的保有財産であり、その運用益を公益目的事業の財源としている。	19,895,619
	第465回東北電力債OP部分		〃	732,163
	指定正味財産			3,169,875,620
	第312回北海道電力債		〃	180,191,562
	平成18年度第1回福岡市債(みずほ)		〃	299,921,524
	平成18年度第1回福岡市債(三菱)		〃	199,947,682
	平成23年度第4回福岡市債(みずほ)		〃	500,000,000
	平成23年度第4回福岡市債(大和)		〃	500,000,000
	第11回利付国庫債券30		運用益を運転資金として使用している。	49,776,082
	第312回北海道電力債(旧財団)		公益目的保有財産であり、その運用益を公益目的事業の財源としている。	120,127,905
	第141回利付国庫債権20(ふくおか証券)		〃	19,946,055
	(株)日本政府投資銀行		〃	200,000,000
	第465回東北電力債		〃	200,000,000
	第245日本道路保有・債務返済機構		運用益を運転資金として使用している。	99,964,810
	平成27年度第4回北海道債(野村)		〃	100,000,000
	平成27年度第4回北海道債(三菱)		〃	100,000,000
	ノムラ・ヨーロッパ・ファイナンス		公益目的保有財産であり、その運用益を公益目的事業の財源としている。	200,000,000
	みずほフィナンシャルG劣後債		〃	200,000,000
	第333回北海道電力債(野村)		〃	100,000,000
	第333回北海道電力債(大和)		〃	100,000,000
	定期預金			88,409,440
		福岡銀行天神町支店	公益目的保有財産であり、その運用益を公益目的事業の財源としている。	5,087,823
		西日本シティ銀行天神支店	運用益を運転資金として使用している。	52,238,700
		福岡銀行天神町支店	公益目的保有財産であり、その運用益を公益目的事業の財源としている。	4,000,000
		福岡銀行天神町支店	公益目的保有財産であり、その運用益を公益目的事業の財源としている。	6,000,000
	〃	運用益を運転資金として使用している。	2,050,740	
	西日本シティ銀行天神支店	公益目的保有財産であり、その運用益を公益目的事業の財源としている。	9,032,177	
	福岡中央銀行本店営業部	運用益を運転資金として使用している。	10,000,000	
	基本財産合計			3,278,912,842

(単位:円)

貸借対照表科目		場所・物量等	使用目的等	金額
特定資産	建物修繕積立資金			10,000,000
	普通預金		その積立資金を建物修繕の財源としている。	10,000,000
	福岡アジア文化賞事業積立資金			6,902,025
	普通預金	福岡銀行天神町支店	その積立資金を公益目的事業の財源としている。	6,902,025
	レインボー留学生基金			597,089,030
	普通預金	福岡銀行天神町支店	交付者の定めた用途に充てるために保有している資金で、その積立資産を公益目的事業の財源としている。	22,069,008
	福岡市債23-4		〃	150,000,000
	福岡県債23-1		〃	100,000,000
	金融機構債20-19		〃	40,000,000
	福岡県債26-4(20年)		〃	100,000,000
	第151回利付国債(20年)		〃	59,966,752
	モルガンスタンレー債(10年)		〃	70,000,000
	普通預金	西日本シティ銀行天神支店	〃	53,270
	定期預金	〃	〃	55,000,000
	よかトピア記念育英奨学金積立資産			10,031,227
	定期預金	福岡銀行天神町支店	交付者の定めた用途に充てるために保有している資金で、その積立資産を公益目的事業の財源としている。	10,012,014
	普通預金	〃	〃	19,213
	八頭司留學生育英奨学金積立資産			6,000,000
	定期預金			6,000,000
	貸付積立資産(日本人大学生留学奨学金)			1,812,731
普通預金	福岡銀行天神町支店	交付者の定めた用途に充てるために保有している資金で、その積立資産を公益目的事業の財源としている。	1,072,727	
普通預金	ゆうちょ銀行七四八支店	〃	740,004	
貸付金(日本人大学生留学奨学金)		交付者の定めた用途により、公益目的事業(貸与型奨学金)として貸し付けを行っている。	30,650,000	
特定資産合計				662,485,013
その他固定資産	長期前払費用			788,571
	長期前払保険料		火災保険料	788,571
	建物		公益目的事業(留学生宿舍)および管理運営の用に供している。	48,885,420
	建物付属設備		公益目的事業及び管理運営の用に供している。	42,546,340
	構築物		〃	2,217,676
	什器備品		〃	12,889,026
	減価償却累計額			△ 14,721,039
	ソフトウェア		管理運営の用に供している。	157,897
	電話加入権		〃	961,688
	借地権		公益目的事業及び管理運営の用に供している。	6,200,000
その他固定資産合計				99,925,579
固定資産合計				4,041,323,434
資産合計				4,109,893,867
(流動負債)	未払金			8,558,557
	預り金			6,831,524
	雇用・労災保険			131,568
	社会保険料			133,740
	返還金等			6,566,216
	前受金			400,000
	流動負債合計			
(固定負債)	長期未払金			21,344,127
	固定負債合計			
負債合計				37,134,208
正味財産				4,072,759,659

7 収支計算書(令和2年4月1日から令和3年3月31日まで)

(1)収支計算書

(単位:円)

科 目	予 算 額	決 算 額	増 減
I 一般正味財産増減の部			
1 経常増減の部			
(1) 経常収益			
① 基本財産運用益	54,952,000	51,309,376	△ 3,642,624
② 特定資産運用益	7,463,000	13,955,725	6,492,725
③ 事業収益	39,211,000	19,641,391	△ 19,569,609
④ 受取補助金等	117,579,000	103,059,957	△ 14,519,043
⑤ 受取負担金	540,000	413,916	△ 126,084
⑥ 受取寄付金	10,139,000	6,718,997	△ 3,420,003
⑦ 雑収益	5,000	187,000	182,000
経常収益計	229,889,000	195,286,362	△ 34,602,638
(2) 経常費用			
① 事業費	189,847,000	143,794,408	△ 46,052,592
② 管理費	32,982,000	29,988,740	△ 2,993,260
経常費用計	222,829,000	173,783,148	△ 49,045,852
当期経常増減額	7,060,000	21,503,214	14,443,214
2 経常外増減の部			
(1) 経常外収益			
経常外収益計	0	0	0
(2) 経常外費用			
経常外費用計	0	0	0
当期経常外増減額	0	0	0
当期一般正味財産増減額	7,060,000	21,503,214	14,443,214
一般正味財産期首残高	217,191,000	208,714,920	△ 8,476,080
一般正味財産期末残高	224,251,000	230,218,134	5,967,134
II 指定正味財産増減の部			
① 受取寄付金	0	6,153,400	6,153,400
② 受取補助金	0	0	0
③ 基本財産運用益	51,350,000	51,299,021	△ 50,979
④ 特定資産運用益	7,466,000	7,464,662	△ 1,338
⑤ 一般正味財産への振替額	△ 77,444,000	△ 68,223,912	9,220,088
当期指定正味財産増減額	△ 18,628,000	△ 3,306,829	15,321,171
指定正味財産期首残高	3,839,722,000	3,845,848,354	6,126,354
指定正味財産期末残高	3,821,094,000	3,842,541,525	21,447,525
III 正味財産期末残高	4,045,345,000	4,072,759,659	27,414,659

(2) 収支計算書内訳表

(単位:円)

科 目	公益目的事業会計	法人会計	合 計
I 一般正味財産増減の部			
1 経常増減の部			
(1) 経常収益			
① 基本財産運用益	46,670,847	4,638,529	51,309,376
② 特定資産運用益	13,955,725	0	13,955,725
③ 事業収益	19,641,391	0	19,641,391
④ 受取補助金等	81,398,084	21,661,873	103,059,957
⑤ 受取負担金	300,000	113,916	413,916
⑥ 受取寄付金	6,718,997	0	6,718,997
⑦ 雑収益	187,000	0	187,000
経常収益計	168,872,044	26,414,318	195,286,362
(2) 経常費用			
① 事業費	143,794,408	0	143,794,408
② 管理費	0	29,988,740	29,988,740
経常費用計	143,794,408	29,988,740	173,783,148
当期経常増減額	25,077,636	△ 3,574,422	21,503,214
2 経常外増減の部			
(1) 経常外収益	0	0	
経常外収益計	0	0	0
(2) 経常外費用	0	0	
経常外費用計	0	0	0
当期経常外増減額	0	0	0
当期一般正味財産増減額	25,077,636	△ 3,574,422	21,503,214
一般正味財産期首残高	180,061,688	28,653,232	208,714,920
一般正味財産期末残高	205,139,324	25,078,810	230,218,134
II 指定正味財産増減の部			
① 受取寄付金	6,153,400	0	6,153,400
② 受取補助金	0	0	0
③ 基本財産運用益	46,639,913	4,659,108	51,299,021
④ 特定資産運用益	7,464,662	0	7,464,662
⑤ 一般正味財産への振替額	△ 63,585,606	△ 4,638,306	△ 68,223,912
当期指定正味財産増減額	△ 3,327,631	20,802	△ 3,306,829
指定正味財産期首残高	3,484,077,524	361,770,830	3,845,848,354
指定正味財産期末残高	3,480,749,893	361,791,632	3,842,541,525
III 正味財産期末残高	3,685,889,217	386,870,442	4,072,759,659

8 収支計算書に対する注記

財務諸表に対する注記と同じ

第3 令和3年度事業計画に関する書類

1 事業計画

令和2年度に取り組んだオンラインの活用などの新たな試みを踏まえ、新型コロナウイルス感染症の状況を見極めつつ、円滑かつ効果的に事業を推進していく。

(1) アジア太平洋博覧会「福岡'89」を記念する事業

アジア地域の学術研究と芸術文化の育成・発展に顕著な業績をあげた個人または団体に対し、その功績を顕彰する「福岡アジア文化賞」に共催事業として福岡市と共に費用を負担する。

また、アジア太平洋各地のこどもたちとの異文化交流による国際理解を推進するため、「アジア太平洋こども会議・イン福岡」事業への助成を行う。

(2) 市民の国際交流を促進する事業

① 国際交流活動助成

市民の国際交流を支援し、福岡市の国際化を推進するため、民間団体の国際交流事業等に対して活動費及び人材育成費の助成を行う。

② 外国人支援ボランティアバンク

地域住民と外国人の相互理解、国際交流を促進するとともに、市内で生活または活動する外国人を支援する「外国人支援ボランティアバンク制度」を創設し、よりきめ細やかな外国人支援を行う。

③ 語学等を通じた国際理解

留学生を講師にした外国語教室、外国人による日本語スピーチコンテスト、小・中学校への国際理解教育講師の派遣等の事業を行う。

④ 国際交流団体のネットワーク推進等

国際交流・協力団体間の連携を図る福岡国際関係団体連絡会などの事業を行う。

⑤ 国際交流推進

姉妹都市等との連携・交流や地域住民と在住外国人の相互交流・理解を深めるきっかけづくりのための交流イベント「福岡市国際会館まつり」や子ども向け交流イベントの事業を行う。

(3) 在住外国人及び外国人学生を支援する事業

① 一般相談・情報提供

外国人にも住みやすく活動しやすいまちにするため、在住外国人や市民への窓口相談、外国語情報紙の発行、ホームページやメールマガジン等による情報提供を行う。

また、「福岡市外国人総合相談支援センター」については、SNSを活用した相談対応の拡大の検討等を行う。

② 外国人専門相談

在住外国人向けに法律相談や心理カウンセリング等を実施する。

③ その他

「在住外国人のための日常生活アドバイス」、福岡都市圏の大学に在籍する外国人学生に住居を提供するとともに、外国人と市民の交流促進等を行う「国際交流フロア及び留学生宿舎管理運営」、市民と留学生との交流事業を行う「『あったか福岡』外国人学生支援」、在住外国人の日本語学習を支援するボランティアを養成する「日本語ボランティア養成講座」、地域の国際交流促進のための支援事業を行う。

(4) グローバル人材を育成する事業

① 国際社会で活躍できるグローバル人材を育成するため、外国人留学生向けに「福岡市国際財団奨学金」、「よかトピア留学生奨学金」、「留学生育英奨学金」を給付する。

また、日本人大学生の人材育成と福岡定着を目的とした「日本人大学生留学奨学金」を貸与する。

② 福岡で就職を希望する留学生を対象に、地場企業の人事担当や地場企業で活躍している外国人就労者を講師に迎え、求められる人材や就職活動の体験談等を語る「留学生のためのトークセッション」やグローバル人材としての留学生に関心を持つ地場企業との交流を行う「留学生と企業との交流サロン」を開催する。

2 収支予算書(令和3年4月1日から令和4年3月31日まで)

(1) 収支予算書

(単位:千円)

科 目	当年度	前年度	増減	備 考
I 一般正味財産増減の部				
1. 経常増減の部				
(1) 経常収益				
① 基本財産運用益	59,090	54,952	4,138	
② 特定資産運用益	7,522	7,463	59	
③ 事業収益	27,717	39,211	△11,494	
④ 受取補助金等	109,058	117,579	△8,521	
⑤ 受取負担金	663	540	123	
⑥ 受取寄付金	10,939	10,139	800	
⑦ 雑収益	5	5	0	
経常収益計	214,994	229,889	△14,895	
(2) 経常費用				
① 事業費	176,539	189,847	△13,308	
② 管理費	31,506	32,982	△1,476	
経常費用計	208,045	222,829	△14,784	
当期経常増減額	6,949	7,060	△111	
2. 経常外増減の部				
(1) 経常外収益				
経常外収益計	0	0	0	
(2) 経常外費用				
経常外費用計	0	0	0	
当期経常外増減額	0	0	0	
当期一般正味財産増減額	6,949	7,060	△111	
一般正味財産期首残高	215,775	217,191	△1,416	
一般正味財産期末残高	222,724	224,251	△1,527	
II 指定正味財産増減の部				
① 基本財産運用益	51,344	51,350	△6	
② 特定資産運用益	7,524	7,466	58	
③ 受取寄付金	0	0	0	
④ 受取補助金	0	0	0	
⑤ 一般正味財産への振替額	△84,019	△77,444	△6,575	
当期指定正味財産増減額	△25,151	△18,628	△6,523	
指定正味財産期首残高	3,827,221	3,839,722	△12,501	
指定正味財産期末残高	3,802,070	3,821,094	△19,024	
III 正味財産期末残高	4,024,794	4,045,345	△20,551	

(2)収支予算書内訳表

(単位:千円)

科 目	公益目的事業会計	法人会計	合 計
I 一般正味財産増減の部			
1. 経常増減の部			
(1) 経常収益			
① 基本財産運用益	54,447	4,643	59,090
② 特定資産運用益	7,522	0	7,522
③ 事業収益	27,717	0	27,717
④ 受取補助金等	86,495	22,563	109,058
⑤ 受取負担金	513	150	663
⑥ 受取寄付金	10,939	0	10,939
⑦ 雑収益	0	5	5
経常収益計	187,633	27,361	214,994
(2) 経常費用			
① 事業費	176,539	0	176,539
② 管理費	0	31,506	31,506
経常費用計	176,539	31,506	208,045
当期経常増減額	11,094	△4,145	6,949
2. 経常外増減の部			
(1) 経常外収益			
経常外収益計	0	0	0
(2) 経常外費用			
経常外費用計	0	0	0
当期経常外増減額	0	0	0
当期一般正味財産増減額	11,094	△4,145	6,949
一般正味財産期首残高	188,969	26,806	215,775
一般正味財産期末残高	200,063	22,661	222,724
II 指定正味財産増減の部			
① 基本財産運用益	46,680	4,664	51,344
② 特定資産運用益	7,524	0	7,524
③ 受取寄付金	0	0	0
④ 受取補助金	0	0	0
⑤ 一般正味財産への振替額	△79,376	△4,643	△84,019
当期指定正味財産増減額	△25,172	21	△25,151
指定正味財産期首残高	3,465,429	361,792	3,827,221
指定正味財産期末残高	3,440,257	361,813	3,802,070
III 正味財産期末残高	3,640,320	384,474	4,024,794