世界水泳2021福岡大会

2021年に福岡市で開催される、「FINA世界水泳選手権」と「FINA世界マスターズ水泳選手権」の日程とエンブレム(上記)、大会マスコット(下記)が決まりました。本市で行われるのは20年ぶり2回目です。

シーライ(左)とシャーニー。海に開かれたまち・福岡にちなみ、海の人気者であるイルカがモチーフ

FINA世界水泳選手権

FINA世界水泳選手権は、約190の国と地域から約2400人もの選手が参加する、水泳界ではオリンピックに匹敵する国際大会です。2年に1度、「競泳」「飛込」「ハイダイビング」「水球」「アーティスティックスイミング」「オープンウォータースイミング」の6種別で世界一を競います。

大会は、2021年7月16日(金)~8月1日(日)の17日間、マリンメッセ福岡(博多区沖浜町)をメイン会場に、ウォーターフロントエリアと百道浜エリアの二つのエリアで行われます。

FINA世界マスターズ水泳選手権

2021年8月3日(火)~12日(木)には、福岡市に加え、熊本市・鹿児島市の3都市で、FINA世界マスターズ水泳選手権が開催されます。世界水泳選手権のハイダイビングを除く5種別が行われ、年齢・性別に関係なく、元水泳選手や愛好家など、世界中から集まった約1万人が大会に参加します。参加者に九州を観光してもらうことも目指し、九州3都市で連携していきます。

左から鹿児島市・松永副市長、熊本市・大西市長、髙島市長、組織委員会青木会長

■**問い合わせ先**／世界水泳選手権2021福岡大会組織委員会事務局 ☎711・4938 F733・5595

メイン会場となるマリンメッセ福岡(イメージ)。2001年大会同様、仮設プールが設置される

競技ピックアップ

●アーティスティックスイミング

シンクロナイズドスイミングの名称が、昨年からアーティスティックスイミングに変わりました。内容は変わらず、テクニカルルーティンとフリールーティンの2種目で競います。

●ハイダイビング

男子は27㍍、女子は20㍍の高さから飛び込み、空中での技の難易度に応じて得点を競います。

●オープンウォータースイミング

海や川・湖といった自然の水の中で行われる長距離水泳競技です=**写真**。水質、天候、潮の流れなど、自然条件の影響を受けることから、競泳とは異なる技術や知識が必要とされます。

◇　◇

※競技の内容や大会等について詳しくは、ホームページ(https://www.fina-fukuoka2021.org)へ。

みんなが笑顔になれる街へ

安全・安心・ふくおか市

第3回 日常に防犯意識を

例年、夏は性犯罪が増加する傾向にあります。被害に遭わないためには▷スマホを扱いながら、音楽を聞きながらなどの「ながら歩き」はしない▷帰宅したらすぐに鍵をかけ、就寝時には戸締りを確認する―などを心掛けましょう。

市は、「福岡市LINE(ライン)公式アカウント」に「防犯・交通安全」の項目を追加しました。県警が配信する防犯メール「ふっけい安心メール」の緊急事案や不審者情報等の配信を7月1日から始めています。

トーク画面の「欲しい情報を選ぶ」から「防犯・交通安全」を選び、配信を希望するエリアを選んで登録してください。

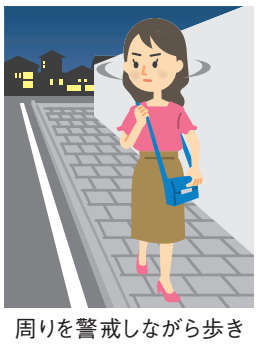

周りを警戒しながら歩きましょう

日頃から防犯意識を高めるためにも、ぜひご活用ください。

■**問い合わせ先**／生活安全課 ☎711-4061 F711-4059

ユニバーサル都市・福岡

市は、誰もが思いやりを持ち、全ての人にやさしいまち「ユニバーサル都市・福岡」の実現を目指し、ユニバーサルデザインの普及啓発等に取り組んでいます。

「ユニバーサル都市・福岡賞」を募集

市内でユニバーサルデザインに基づいた取り組みや製品開発、施設(店舗)整備、情報発信等を行う、またはそのアイデアを持つ個人や団体、企業等を表彰します。 ※表彰は11月3日(日・祝)。

●募集期間／7月16日～8月30日(消印有効)

●応募方法／情報プラザ(市役所1階)、各区役所・出張所等で配布する応募用紙に必要事項を記入し、郵送かメールでお申し込みください。応募用紙は、市ホームページ(「ユニバーサル都市・福岡」で検索)でもダウンロードできます。

<昨年度の受賞者>株式会社しくみデザイン「AR楽器 KAGURA(かぐら)」

AR(拡張現実)技術を活用して開発された音楽ソフトウェアで、カメラで身体の動きを認識し、その動きを音楽に変換する楽器です=**写真**。

身体の不自由な人たちの「演奏したい気持ち」にも応える、自由な演奏スタイルが評価されました。

■**問い合わせ先**／総務企画局企画課 ☎711-4864 F733-5582

夏休み!親子でまち歩き企画

デザインと歴史のそれぞれの専門家と共に歩きながら、天神のまちなかにあるユニバーサルデザインを探します。まち歩き後は、おやつ付きワークショップを実施。夏休みの自由研究にもぴったりな「探検隊のしおり」を作成します。

期8月25日(日)午前9時45分～午後0時半所集合はライオン広場(中央区天神二丁目)対小学生と保護者(祖父母も可)のペア定10組(抽選)申メール(tenjin@nnr.co.jp)かファクスで、件名に「8/25福岡ユニバーサルデザイン探検」と書いて、住所、参加者全員の氏名、子どもの年齢(学年)、電話番号を記入し、8月9日(必着)までにお申し込みください。

■**問い合わせ先**／We Love 天神協議会 ☎734-8750(平日午前10時～午後5時) F718-7331

7月21日(日)は参議院議員通常選挙の投票日です

忘れずに投票に行きましょう。詳細は市ホームページ(「選挙に行きましょ」で検索)でご確認ください。問選挙管理委員会 ☎711-4682 F733-5790

※「市政だより」掲載のイベント申し込みなどで、ご記入いただいた個人情報は適切に管理し、目的外には使用しません。

ボランティアを始めませんか

「NPO・ボランティア交流センターあすみん」では、NPO・ボランティア活動に関するさまざまな情報を提供し、相談を随時受け付けています。気軽にお立ち寄りください。

●ハジメのイッポ

「ボランティアをしてみたいけれど、何から始めていいかわからない」「新しいことに挑戦してみたい」という人のボランティア活動をサポートするプログラムです。

アビスパ福岡でのイベント運営支援や、こども食堂のスタッフ＝**写真**、清掃活動や花植えなど、約25の活動の中から自分に合ったものを選び、参加することができます。ボランティアに関心のある人なら、年齢・経験は問いません(中学生以下は保護者同伴)。あすみんで随時受け付けます。

参加者からは「他の分野のボランティアにも興味が湧いた。今後も続けていきたいと思えるきっかけになった」などの声が寄せられています

また、ボランティアに関する基礎知識や、参加する際の注意点などを学ぶ「ボランティア講座」も開催しています。次回は8月10日(土)に開催します(要申し込み)。詳細はお問い合わせください。

■問い合わせ先／NPO・ボランティア交流センターあすみん 所中央区今泉一丁目天神クラス4階 ☎724・4801 F724・4901 開午前10時～午後10時(日・祝日は6時まで) 休第4水曜日

HAPPY BOX ハッピーボックス

笑顔の輪を広げる

皆さんの「ちょっといい話」や「うれしかったこと」などを募集しています。

それでよかったのか！

(東区　40代)

5歳の娘から「やきもちってなに？」と聞かれ、「自分の好きな人が他の人のことを好きだと面白くないなぁと思う気持ちだよ」「???」、「何だかモヤモヤすることだよ」「???」と、いくら説明しても理解してもらえず。「パパに聞いて」と言うと、「パパー、やきもちってなに？」「焼いたお餅のことだよ」「そうなんだー」で終了。なんだかほのぼのした瞬間でした。

こんなに大きくなりました

(早良区　20代)

偶然、アルバイト先に幼稚園の頃の先生が来てくれました。自分のことを覚えてくれていて感激しました。

最強のボディガード

(東区　20代)

手相占いに行ったら「ご先祖様が助けてくれる」と言われたこと。おばあちゃんがいつも見てくれているのかな、とうれしくなりました。

絵手紙(博多区　70代)

住所・氏名・年齢を記入の上、市役所広報課「ハッピーボックス」係(〒810-8620住所不要)まで、はがきか封書またはメール(shiseidayorioubo@city.fukuoka.lg.jp)でお寄せください。写真やイラストなどの投稿も併せてお待ちしています。※氏名は掲載しません。

■問い合わせ先／広報課 ☎711-4016 F732-1358

危険生物に注意を

見つけても絶対に触らないでください。詳しい駆除の方法や発見の報告は各区生活環境課へ。

セアカゴケグモ

卵のうは直径約1センチの白っぽい球状

セアカゴケグモは、日当たりの良い場所にあるプランターの縁や、排水溝のふたの裏、ベンチの下などに生息する毒グモです。

見つけたら素手で触らず、市販の殺虫剤で駆除してください。卵のうは、ビニール袋に入れて殺虫剤を吹き掛け、袋を縛って処分します。かまれた場合は、水で洗い流し、医療機関を受診してください。

ヒアリ

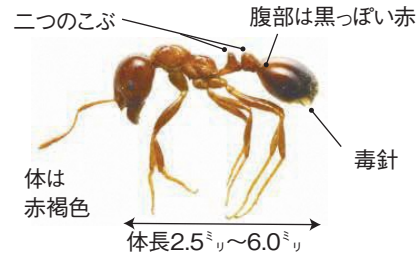

土でドーム状の大きなアリ塚を作る(写真は環境省提供)

平成29年に中国からのコンテナの中からヒアリが発見されています。ヒアリと疑われるアリを見つけた場合は、素手で触らず、市販の殺虫剤などで駆除してください。

刺されると、やけどのような痛みがあり、体質によってはアレルギー反応(アナフィラキシーショック)を起こすことがあります。すぐに医療機関を受診してください。

【問い合わせ先】各区生活環境課
(博多区は自転車対策・生活環境課)

区	電話	ファクス
東	645-1024	632-8999
博多	419-1070	441-5603
中央	718-1092	718-1079
南	559-5101	561-5360
城南	833-4087	822-4095
早良	833-4343	851-2680
西	895-7053	882-2137

記事に関する問い合わせは生活衛生課(☎711-4273 F733-5588)へ。

ヒョウモンダコ

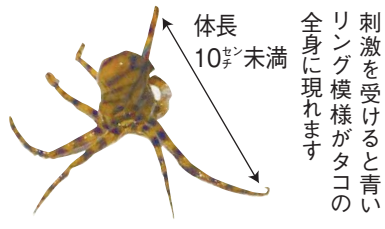

フグと同じ猛毒のテトロドトキシンを持つヒョウモンダコが、博多湾内外で発見されています。見つけた場合は、絶対に触らず、水産振興課にお知らせください。

万一かまれた場合は、口で吸い出さず、手で毒を絞り出し、安静にしてすぐに医療機関へ。

■問い合わせ先／水産振興課☎711-4364 F733-5557

市宿泊税条例が可決されました

6月24日、市宿泊税条例が可決されました。施行日などは国への手続き等を経て決定します。

宿泊税は、市内の宿泊施設(民泊を含む)に泊まる人に課税されます。税額は、宿泊料金2万円未満＝200円、宿泊料金2万円以上＝500円です。※うち50円は県税(予定)。

税収は市観光振興条例に基づき、▷来訪者を増やすためのMICE(国際会議やスポーツ大会)の推進▷来街者の利便性向上のためのWi-Fi環境の整備―など九州の玄関口としての都市機能の強化に役立てられます。

市は市民生活にも配慮しながら、観光振興に取り組んでいきます。

■問い合わせ先／▷宿泊税の仕組みに関すること＝税制課 ☎711-4202 F733-5598▷観光振興策、宿泊税の使途に関すること＝観光産業課 ☎711-4353 F733-5901

「建築基準法」市内一斉パトロール

同法の実効性の確保と違反の防止を目的に、建築工事現場の一斉パトロールを行います。
期7月19日(金)問監察指導課 ☎711-4719 F733-5584

ご存知ですか？

「小規模多機能型居宅介護」

「小規模多機能型居宅介護」は、高齢者が自宅での生活を続けられるよう支援する、地域密着型の介護保険サービスです。

一人一人の希望やライフスタイルに合わせて「通所」「宿泊」「訪問」を組み合わせ、自宅と小規模多機能型居宅介護施設を行き来しながら、住み慣れた自宅や地域で安心して暮らしていけるよう包括的なサービスを提供します。通い慣れた事業所で顔なじみの職員が対応するため、環境の変化に敏感な認知症の人なども安心してサービスを受けることができます。

小規模多機能型介護施設・めおといわ「ゆい」(城南区東油山一丁目)施設長の党一浩さん(45)は「認知症になったり、介護が必要になったりしても、今まで積み上げてきた人間関係や地域とのつながりを断ち切られることなく、生活を続けている人がたくさんいます。その人の幸せをサポートするために、地域の交流拠点としての役割を果たしながら、時には家族を支え、自立支援を応援していきたい」と話してくれました。

同施設の利用者は「思い出の詰まった自宅で生活するためにこのサービスを選びました。スタッフの皆さんはまるで家族のように私の気持ちを考えてくれ、何かあったら動いてくれるので安心です」と話しています。

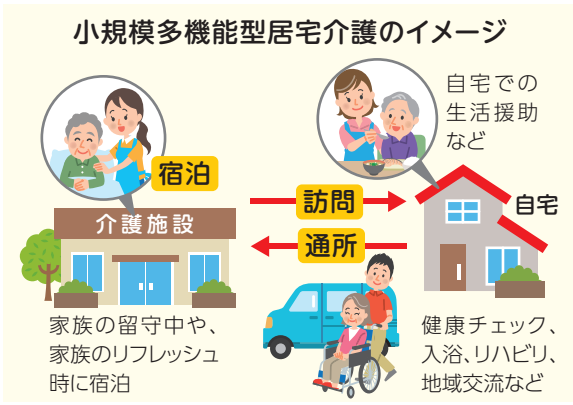

めおといわ「ゆい」の営業は24時間365日。利用者の個別のニーズに合わせ柔軟に対応しています

■記事に関する問い合わせ先／介護保険課 ☎733・5452 F726・3328

道路・公園等の「傷み」をLINEで通報してください

市は、道路や公園等の不具合箇所の情報提供をLINE(ライン)で受け付けています。舗装やガードレールの損傷、公園内の遊具の破損など、本市で管理している道路・河川・公園等に「傷み」がありましたら、ぜひ情報提供をお願いします。

<利用方法>

①「福岡市LINE公式アカウント」を友だち登録し、トーク画面のメニューから「道路公園等通報」を選択。

②画面の案内に沿って、不具合箇所の状況を教えてください。地図から場所を選び、写真を送ることで、正確に状況を伝えることができます。

メニュー画面

◇　◇　◇

LINEの友だち登録および利用に関する詳細は、市ホームページ(「福岡市道路公園等通報システム)」で検索)でご確認ください。

スマホはこちらから

■問い合わせ先／▷道路について=道路維持課 ☎711-4488 F733-5591▷公園について=みどり運営課 ☎711-4407 F733-5590

65歳以上の皆さんへ

介護保険料決定通知書を発送します

今年度の介護保険料決定通知書を7月12日(金)に発送します。

※保険料は市民税の課税状況や所得等に基づき決定します。

●介護保険料の納付について

老齢(退職)・障害・遺族年金を年額18万円以上受給している人は、原則として特別徴収(年金からの天引き)となります。

※新たに65歳になった人や、市外から転入してきた人などは、市からの通知が届くまでは普通徴収となります。

特別徴収以外の人は、金融機関またはコンビニの窓口で毎月お支払いください(納付書は決定通知書に同封)。

なお、口座振替は納め忘れがなく便利です。申し込みは、下表の担当課または預(貯)金口座のある金融機関へ。

●保険料の減免制度等

介護保険料の所得段階が第2または第3段階の人で、収入が少ないなど一定要件に該当する場合は、申請により第1段階相当に減額されます。このほか▽著しく所得が減少した▽災害に遭った―などで納付が困難なときは、申請すれば保険料が減免される場合があります。

◇　◇　◇

詳しくは、通知書に同封の「介護保険料決定のお知らせ」でご確認ください。

【問い合わせ・申込先】
各区福祉・介護保険担当課

区	電話	ファクス
東	645-1069	631-2191
博多	419-1081	441-1455
中央	718-1102	771-4955
南	559-5125	512-8811
城南	833-4105	822-2133
早良	833-4355	846-8428
西	895-7066	881-5874

国民健康保険からのお知らせ

●高齢受給者証について

70歳から74歳までの人が医療機関の窓口で支払う際の自己負担割合を、平成30年中の所得に基づき再判定し、8月1日(木)から適用します。自己負担割合が変わる人には、7月末までに新しい保険証を郵送します(申請は不要)。古い保険証は、同封の返信用封筒(切手不要)で郵送してください。

●限度額適用認定証について

同じ月内に高額な医療費を支払った場合、申請すれば自己負担限度額を超えた分が払い戻しされますが、あらかじめ「限度額適用認定証」の交付を受け、医療機関の窓口で提示すれば、支払う金額は自己負担限度額までに抑えられます。

現在交付中の限度額適用認定証(藤色)の有効期限は7月末までです。8月からの認定証(だいだい色)が必要な人は、下表の担当課窓口へ。8月1日(木)から申請を受け付けます。

※70歳から74歳までで、市民税の課税所得が690万円以上の人と、145万円未満の人(非課税者を除く)は、国民健康保険証の提示のみで限度額となるので、申請は不要です。

保険料を滞納していると認定証の交付が受けられない場合があります。自己限度額や申請方法など詳しくは、左表の担当課へお問い合わせください。

【問い合わせ先】
各区(出張所)国民健康保険担当課

区(出張所)	電話	ファクス
東	645-1102	631-6463
博多	419-1118	441-0075
中央	718-1124	725-2117
南	559-5152	561-3444
城南	833-4123	844-6790
早良	833-4372	846-9921
(入部)	804-2014	803-0924
西	895-7090	883-6690
(西部)	806-9432	806-6811

危険！ ため池・水路・井せきでの水遊び

ため池・水路・井せきでの水遊びは大変危険です。周囲の人が声を掛けるなど、子どもたちの事故防止にご協力ください。問農業施設課 ☎733-5541 F733-5583