

資料編

(1) 墓にまつわる全国的な動向

1) 全国の将来人口推計

(以下、「平成28年版高齢社会白書 内閣府」より)

- 我が国の総人口は、長期の人口減少過程に入っており、2026年に人口1億2,000万人を下回った後も減少を続け、2048年には1億人を割って9,913万人となり、2060年には8,674万人になると推計されている。
- 高齢者人口は、「団塊の世代」が65歳以上となった2015年に3,392万人となり、「団塊の世代」が75歳以上となる2025年には3,657万人に達すると見込まれている。その後も高齢者人口は増加を続け、2042年に3,878万人でピークを迎え、その後は減少に転じると推計されている。
- 出生数は減少を続け、2060年には、48万人になると推計されている。この減少により、年少人口(0~14歳)は2046年に1,000万人を割り、2060年には791万人と、現在の半分以下になると推計されている。

出生数の減少は、生産年齢人口にまで影響を及ぼし、平成2027年に6,980万人と7,000万人を割り、2060年には4,418万人になると推計されている。

一方、高齢者人口の増大により死亡数は増加、死亡率(人口1,000人当たりの死亡数)は上昇を続け、2060年には、17.7になると推計されている

■高齢化の推移と将来推計

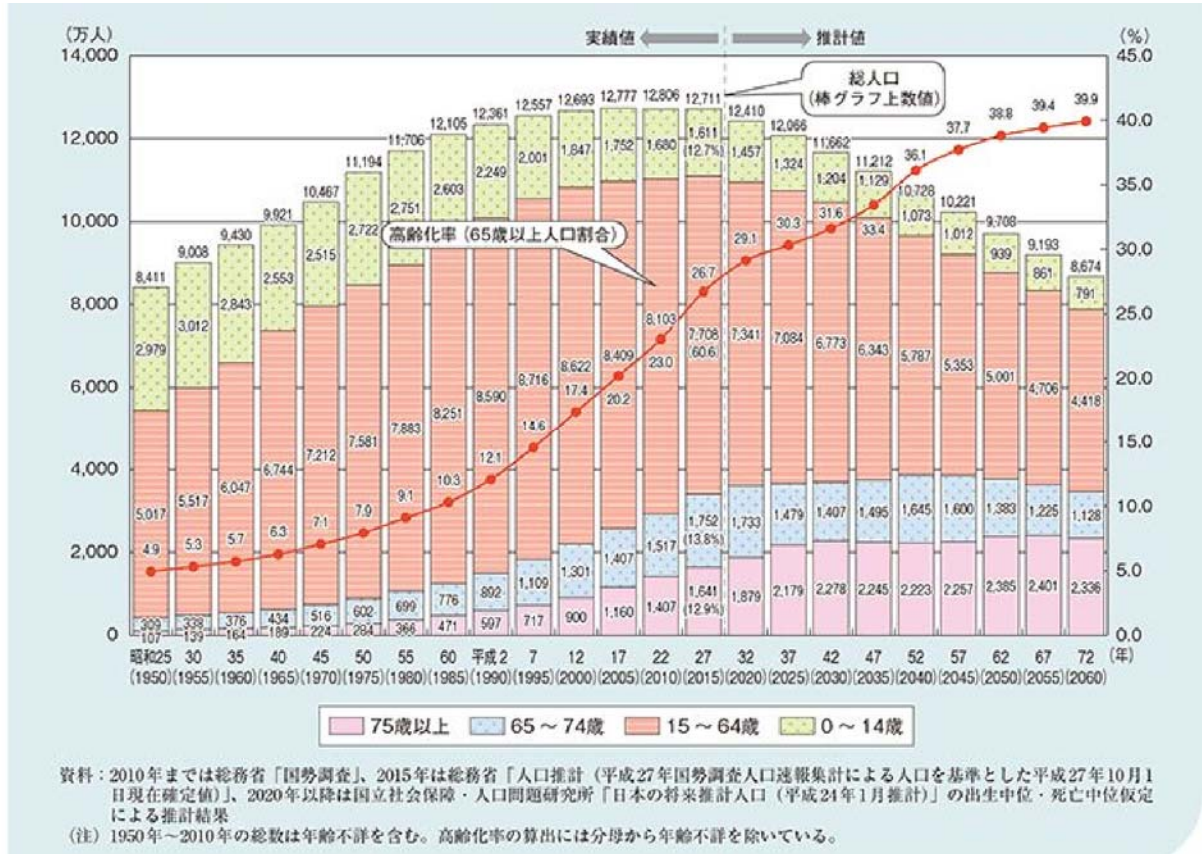

■出生数及び死亡数の将来推計

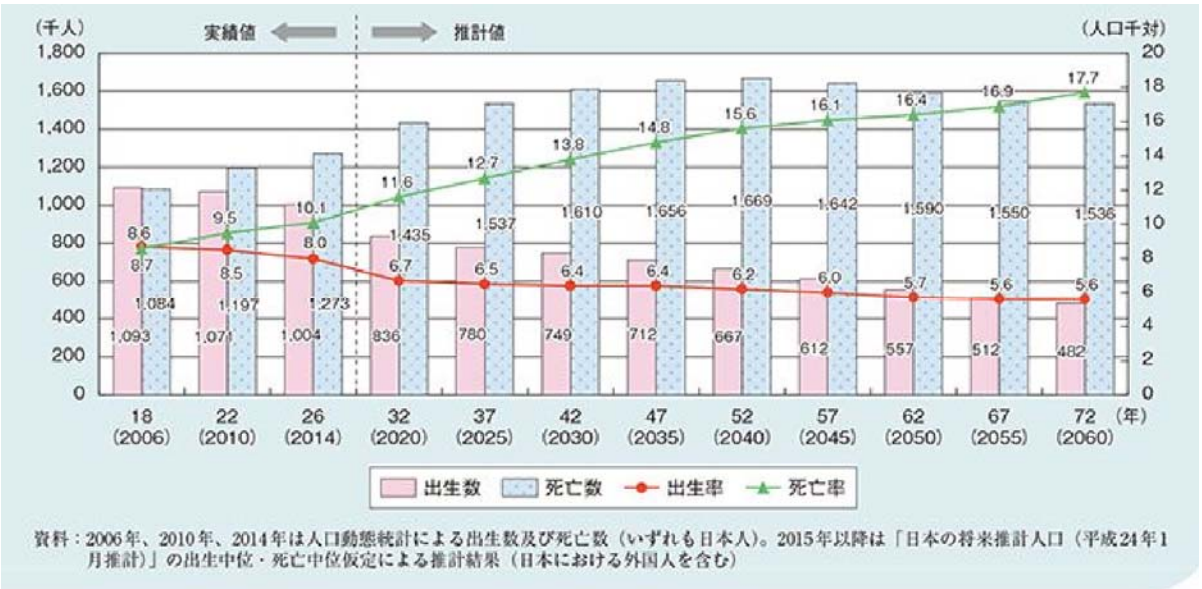

2) 家族形態の変遷

- 65歳以上の人のいる世帯の家族形態において、三世帯世帯は平成元年には40.7%、平成28年では11.0%と4分の1に減少し、単独世帯の割合が平成元年では14.8%、平成28年には27.1%と2倍に増えている。

図2 65歳以上の者のいる世帯の世帯構造の年次推移

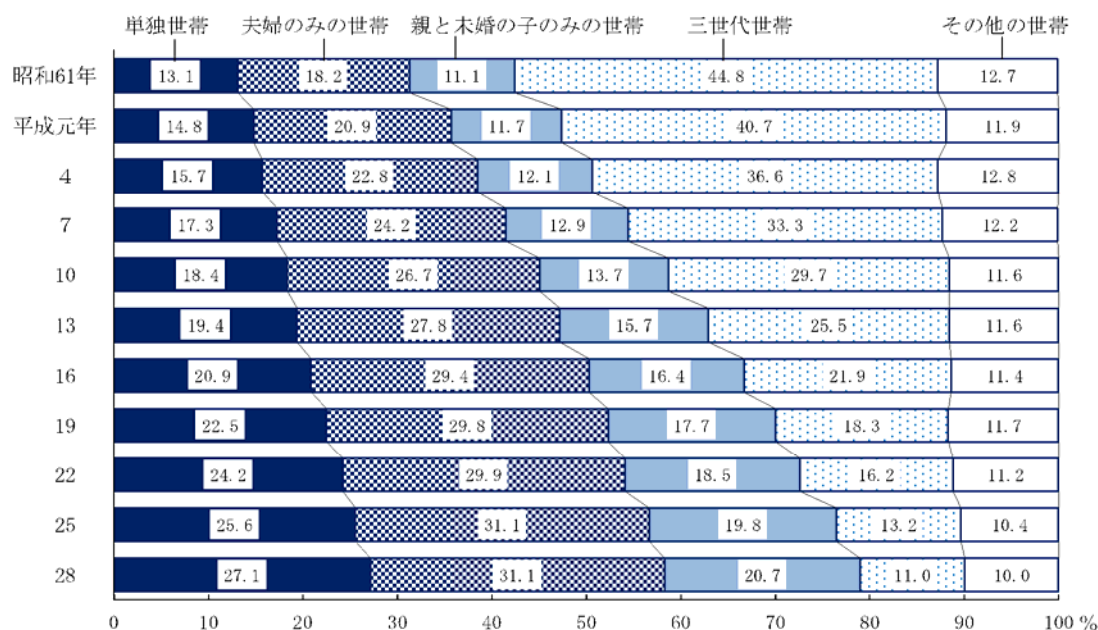

注：1) 平成7年の数値は、兵庫県を除いたものである。

2) 平成28年の数値は、熊本県を除いたものである。

3) 「親と未婚の子のみの世帯」とは、「夫婦と未婚の子のみの世帯」及び「ひとり親と未婚の子のみの世帯」をいう。

出典：厚生労働省「平成28年国民生活基礎調査」

3) 引き取り手がない遺骨が増加

- 朝日新聞が平成 28 年 12 月に全国 20 政令市に調査したところによると、平成 27 年度中に各都市が墓地埋葬法に基づき火葬を代行し、受け入れた遺骨は 7,360 体で 10 年前の約 2 倍である。同様の調査を行った日本経済新聞によると、同年度に 20 政令市と東京都の 21 都市で 6,721 体であり、平成 23 年度との比較で約 25%増加しているとのこと。
- 調査方法の相違により数値にばらつきはあるものの、引き取り手のない遺骨は増加している。
- その背景には、単身者の増加や引き取りを拒否される遺骨が増えていることが挙げられている。
- 神奈川県横須賀市では、預金などの資産があっても無縁遺骨になる事例が増えたことを受け、生前から葬儀社等と死後事務委任契約を締結し、その履行を市役所が見届ける「エンディングプラン・サポート事業」を平成 27 年度からスタートさせている。

4) 墓の形態に関する意識

- 調査方法 第一生命デザイン 研究本部と契約したモニター 2000 人を対象にして郵送調査
- 「先祖代々のお墓」と回答した人は全体の 39.2%と 1 番高い。2 番目は「今の家族で一緒に入るお墓」が 31.4%、3 番目は「お墓に入りたくない」で 10.7%、4 番目は「夫婦だけでいるお墓」で 10.0%である。
- 子どものいない人は「夫婦だけでいるお墓」、「血縁を超えた人や友人と一緒にいるお墓」、「一人だけでいるお墓」を選択している人が多い。

入りたいお墓の形態 と 子どもの有無 のクロス表

	子どもの有無		合計	
	いる	いない		
先祖代々のお墓	度数	623	116	739
	構成比	39.2%	39.6%	39.2%
夫婦だけでいるお墓	度数	149	39	188
	構成比	9.4%	13.3%	10.0%
今の家族と一緒にいるお墓	度数	535	56	591
	構成比	33.6%	19.1%	31.4%
血縁を超えた人や友人と一緒にいるお墓	度数	71	24	95
	構成比	4.5%	8.2%	5.0%
一人だけでいるお墓	度数	44	25	69
	構成比	2.8%	8.5%	3.7%
お墓に入りたくない	度数	168	33	201
	構成比	10.6%	11.3%	10.7%
合計	度数	1590	293	1883
	構成比	100.0%	100.0%	100.0%

出典：「お墓についての意識調査（茨城キリスト教大学 森謙二）2011 年調査※小谷みどり氏調査

5) 世帯主の現住地と別居子の現住地

- 別居子の現住地が世帯主と同じ建物・敷地内の割合では、九州・沖縄ブロックは全国で最も低い5.7%である。
- 世帯主と同じ区市町村内にいる割合では27.9%と全国で6番目に多い。
- 世帯主と同じ都道府県以外の区市町村にいる割合では26.0%と7番目に多い。
- 他の都道府県にいる割合は39.6%と4番目に多い。

図 XII-2 世帯主の現住ブロック別、別居子の現住地の分布

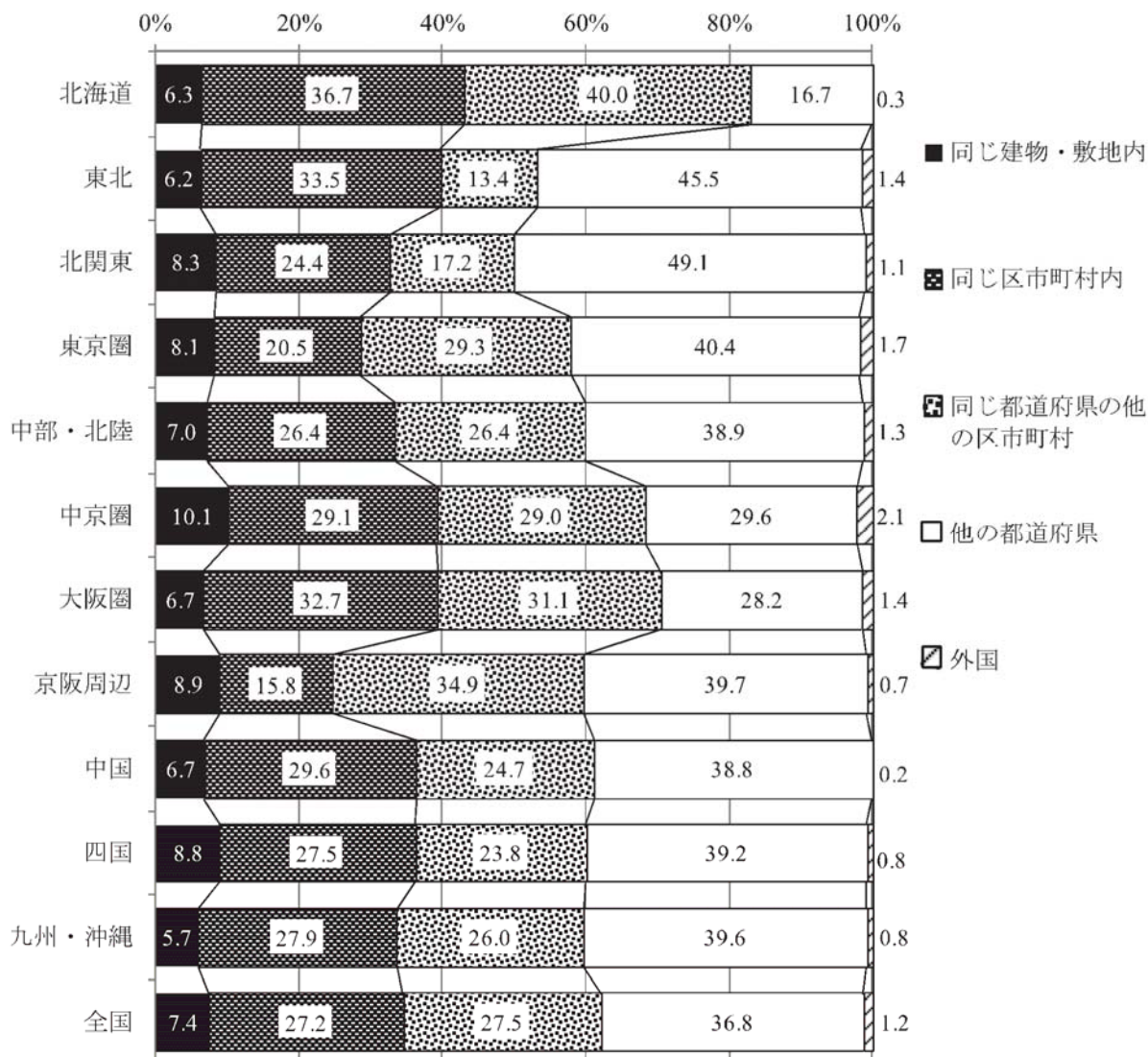

現住地不詳を除いた割合。

出典：「2011年社会保障・人口問題基礎調査 第7回人口移動調査（国立社会保障・人口問題研究所）」

6) 終活

- 多死時代と多くのマスコミなどで語られ、『終活』という言葉も一般化している現代において、『死』をタブー視してきた日本人の死生観も変化しており、葬儀や埋葬・供養の在り方も大きな変化の時を迎えています。
- 日本消費者協会の調査によると、自分自身の望ましい葬儀の形の質問に対して、64.1%の人が従来よりも費用をかけない身内や友人などだけの『家族葬』を希望していると答えています。従来の葬儀の形ではなく、個々が自らのエンディングに対して高い関心を示し、葬儀や埋葬、供養のあり方も個人の好みや希望が大きく反映されるようになってきております。
- 一方、葬儀・埋葬などのエンディング産業も今後大きな変化が予想されています。自宅で行う自宅葬から葬儀会館で行う葬儀の形態が一般化になり、全国に葬祭サービスを提供する全事業所は16,000ヶ所以上に上り、その数は年々増え続けております。従来のような100名以上収容できる式場から、少人数型や、ホテルや旅館のようなモデルも開発され、参入事業者も、花業界、石材・仏壇業界、ブライダル業界、寺院業界、流通・IT業界など、様々の業界が葬儀・埋葬サービスに参入しています。

ENDEX エンディング産業展内 同時開催イベント

言語を選択 | 03-5363-1701

納棺士コンテスト2017 観覧無料

開催日 2017年8月24日(水) 11:00~13:00 会場 東京ビッグサイト東5ホール(エンディング産業展内イベントステージ)

English

同時開催 エンディング産業展2017

同時開催 空き家対策パビリオン

同時開催 第3回! 価格の日本一が決定! 美坊主コンテスト2017

同時開催 第2回! エンディング業界で働く女性の日本一が決定! 供養女子コンテスト2017

同時開催 供養産業、エンディング産業界、花材業界、日本初 第1回 お供え花コンテスト

開催決定 原石・部石・石材加工技術が一堂に集まる石材産業専門展示会 ジャパンストーンショー2017

開催決定 関西エンディング産業展2017 寺社設備産業展2017

ホーム > 納棺士コンテスト2017

出典：「エンディング産業展 2017 HP」

(2) 福岡市の現状

検討の背景として社会情勢により、今後墓地の承継者不足が問題としてあげられる。以下に根拠となる福岡市の人口動態のデータを掲載する。

1) 福岡市の将来人口推計

- ・福岡市の人口ピークは、2035年（平成47年）頃で約160万人に達する。
- ・それ以降は微減と推測されている。

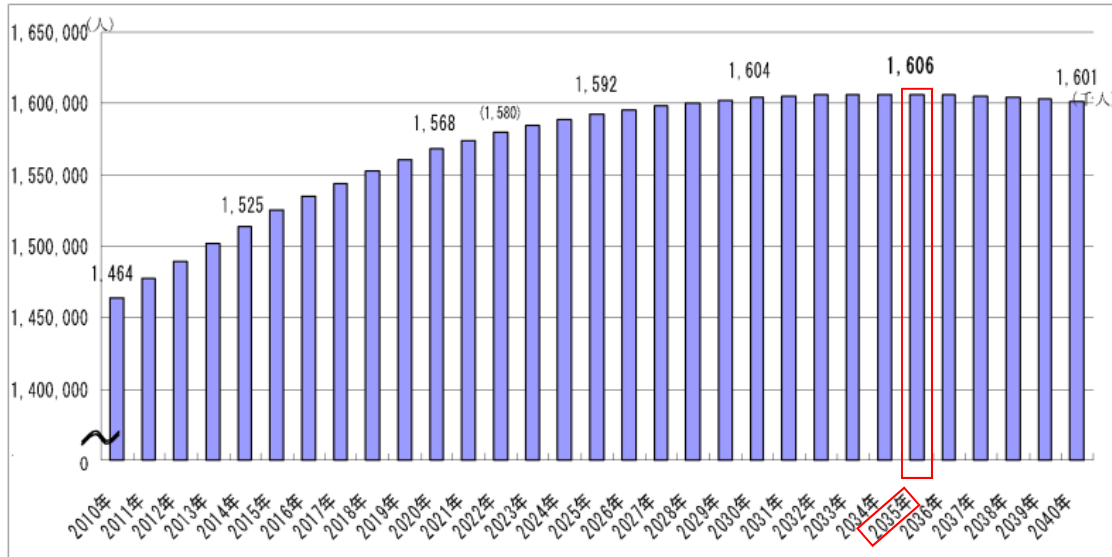

2) 福岡市の平均初婚年齢の推移

<出典：福岡市人口ビジョン（平成27年10月）>

- ・平均初婚年齢は男女ともに上昇傾向で、1990年（平成2年）から2013年（平成25年）の間に、男性が2.5歳、女性が3.4歳上昇している。
- ・2013年（平成25年）においては、全国平均と比較すると、男性が0.2歳、女性が0.5歳高い状況である。

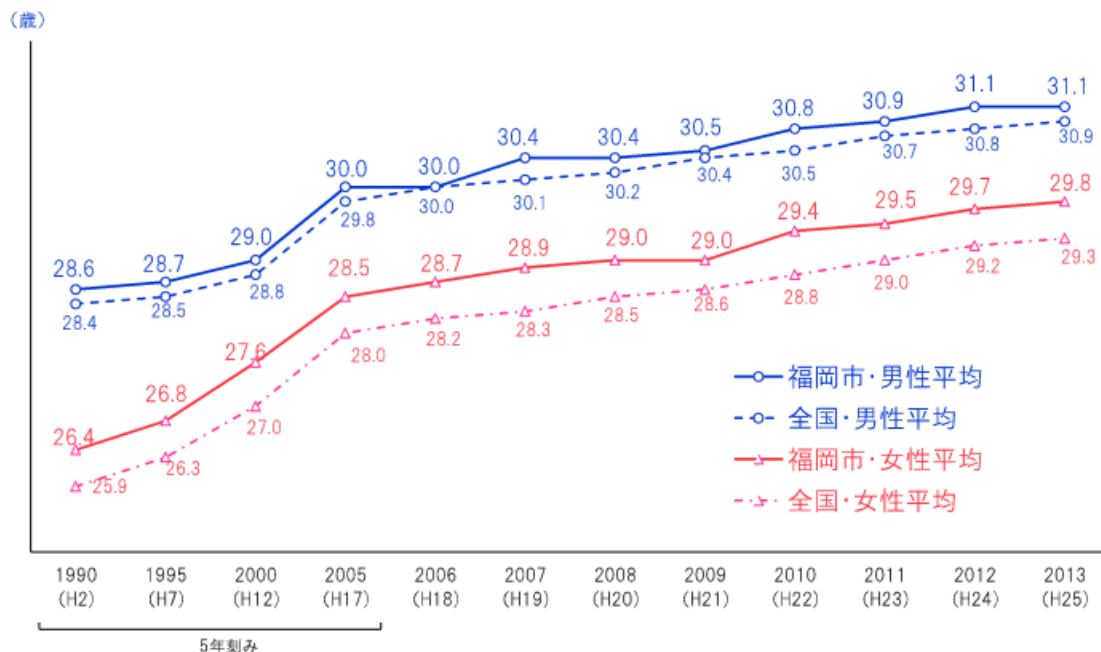

3) 承継者が遠方に住んでいる人の推移

- 福岡市立霊園の利用者は 10,414 人（平成 29 年 8 月 31 日現在）
- 利用者には，次に墓所の利用権を承継させる「承継予定者」を指名していただいている。
- 承継予定者の住所が利用者と同一である割合は約 57%である一方，利用者と異なる住所地の承継予定者は約 34%，承継者が未定である割合は約 10%であった。

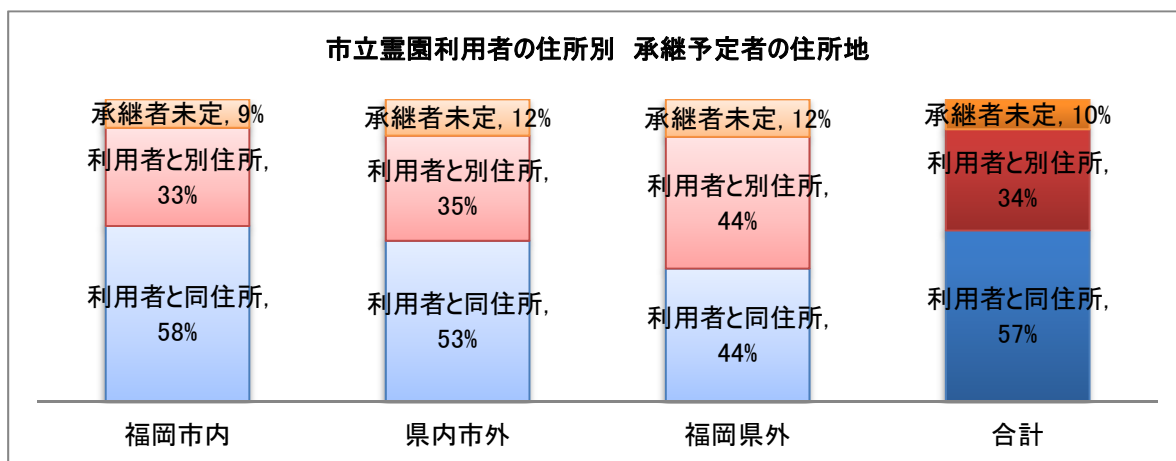

4) 他都市からの転入・転出人口

- 福岡市では平成 20 年度以降毎年，転入者が転出者を上回る転入超過となっている。

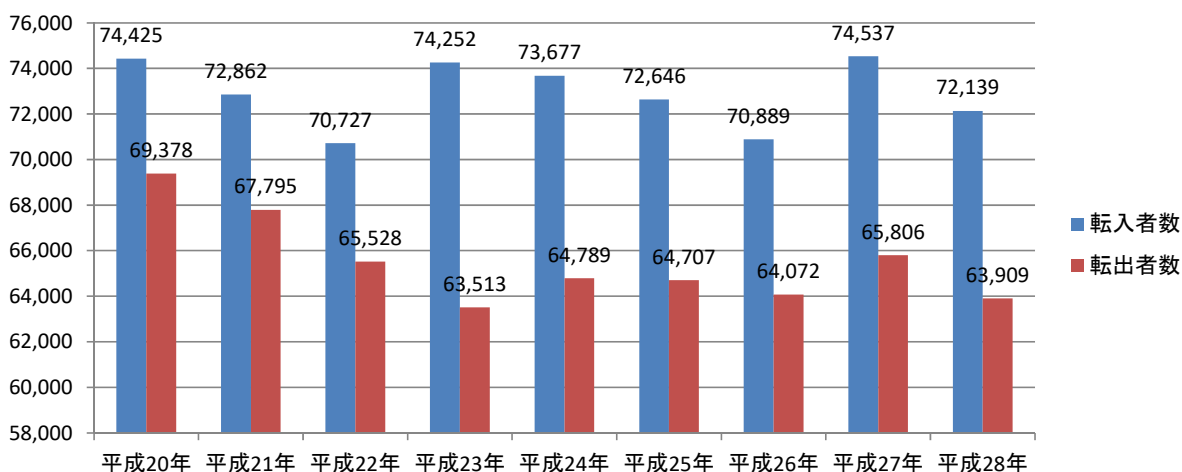

参考：「福岡市HP「前住地・転出先別 転入・転出者数」より」

5) 福岡市の単独世帯の年齢層の推移

- 10年間の単独世帯の年齢層の推移では10代・20代を除いて増加している。
- 40代では1.86倍に増加し、50代では1.29倍、60代では1.90倍、70代では1.47倍となっている。80代以上では2.06倍と一番増加している。
- 福岡市の単身者は全体的に見て増加している。
- 平成32年には、単独世帯の数が2人以上世帯の数を上回ると推計されている。

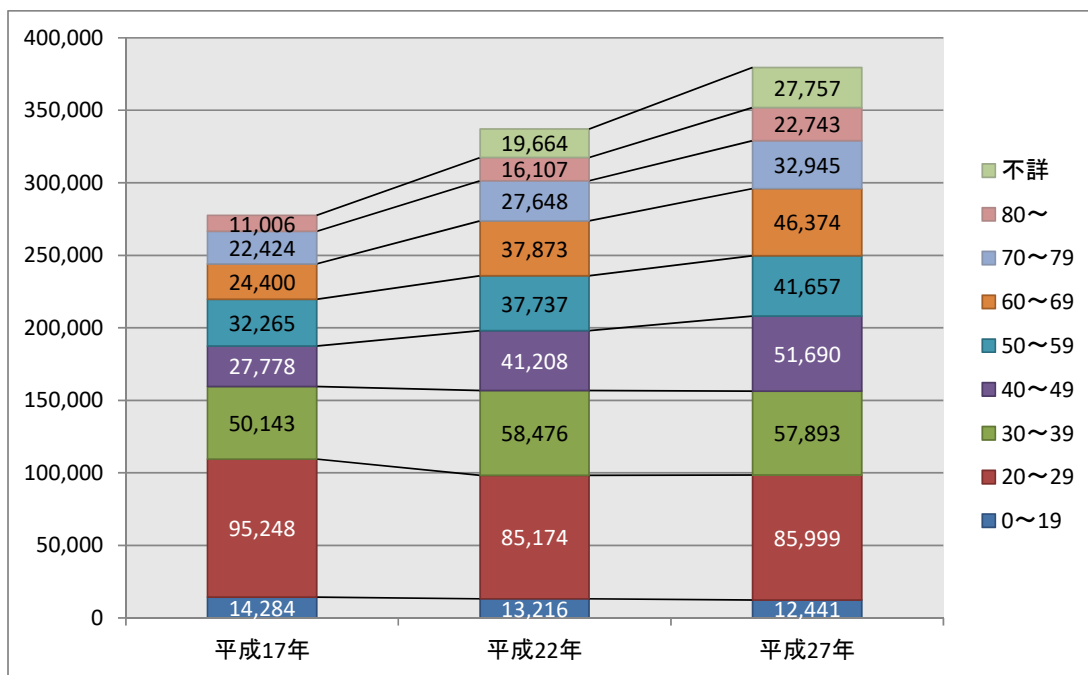

参考：国勢調査より

6) 婚姻件数の推移

<出典：福岡市人口ビジョン（平成27年10月）>

- 福岡市では人口は増加しているにもかかわらず、婚姻件数は年々減少しており、未婚者が増加している。

福岡市の婚姻件数

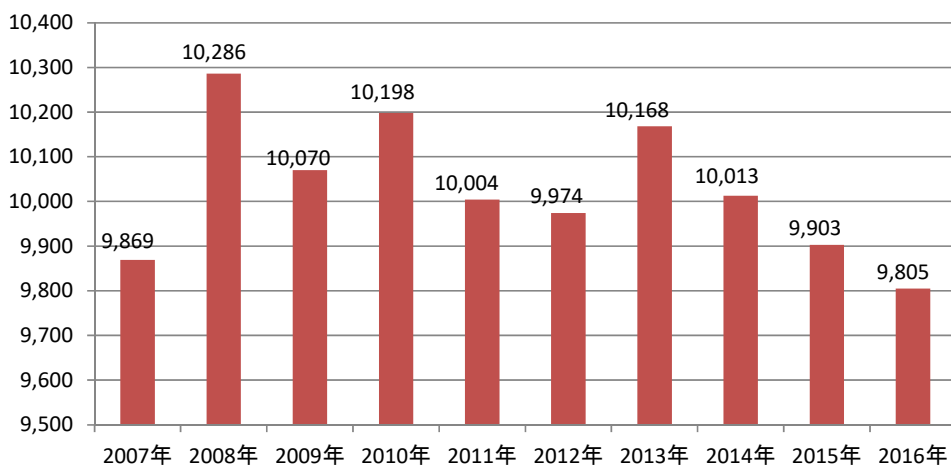

参考：「厚生労働省「人口動態統計」より」

7) 外国人の人口推移

<出典：福岡市人口ビジョン（平成 27 年 10 月）>

- 福岡市に住む外国人は、近年毎年 1000 人ペースで増加している。

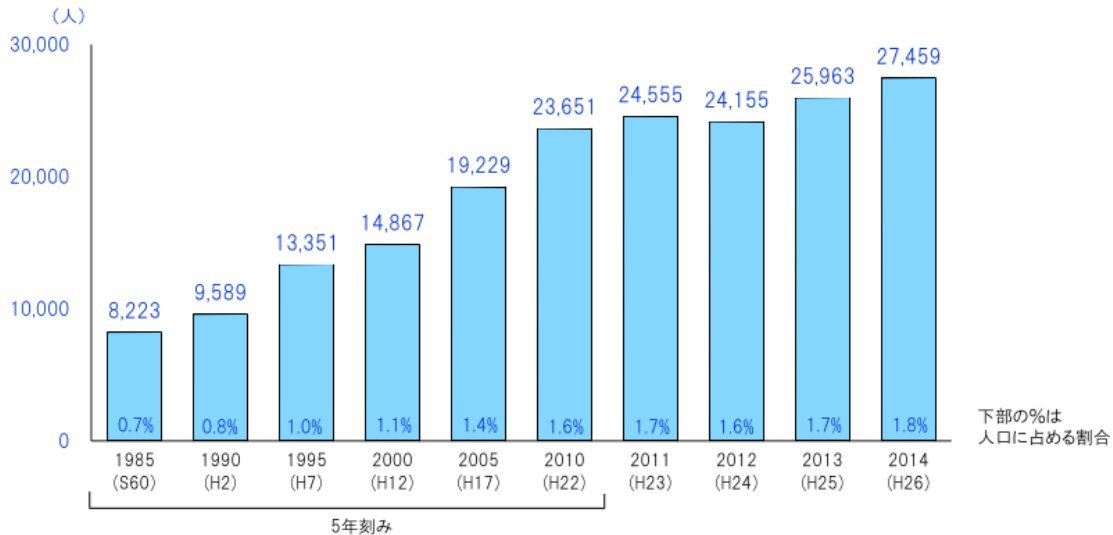

8) 生活保護受給者における高齢者の割合

- 福岡市「福岡市の生活保護（統計集）平成 28 年度」によれば、65 歳以上の高齢者の割合は年々増加している。

生活保護を受給している人員と高齢者の推移

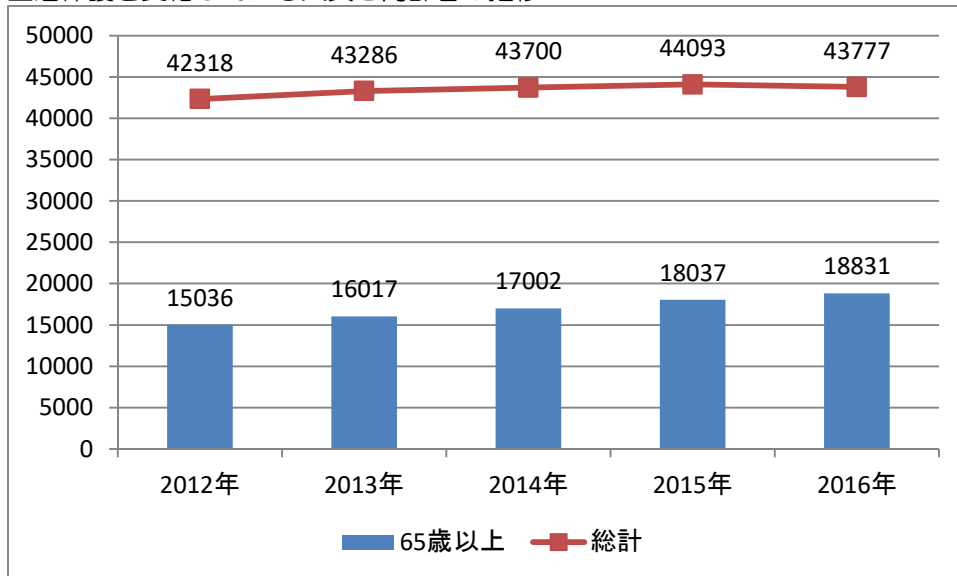

出典：「福岡市福岡市の生活保護（統計集）平成 28 年度版」

9) 福岡100

福岡市は、超高齢社会にあっても「生活の質」を高めるため、すべての団塊の世代が75歳以上となる2025年のあるべき姿から逆算し、2016年6月にどのような手を打っていくべきかを記した「福岡市保健福祉総合計画」を策定しました。また、来たる超高齢社会に即した新たな社会システムづくりを考え保険医療分野における新たな戦略として『福岡市健康先都市戦略』を策定しました。2017年3月に策定し、この戦略に基づき「福岡100」を2017年7月14日に開始しました。寿命延伸に伴う「人生100年時代」の到来を見据え、持続可能な「健寿社会」を実現することを目的に2025年までに100のアクションを実施していきます。

やすらかパック事業

やすらかパック事業とは、市民が支え合いながら、誰もが心身ともに健康で幸せに生き続けられる社会を実現するための具体的な100のアクション「福岡100」に終活サポート事業としてやすらかパック事業を実践しています。

やすらかパックとは…

- ・福岡市内に居住する65歳以上90歳未満の方で生前の契約により、死後事務（直葬、納骨、死亡後の家財処分、役所の手続き等）を行う事業です。
- ・福岡市社会福祉協議会と死亡事務の委任契約を結び、毎月3000円～5000円の利用料を支払うことで、保健の仕組みを利用し、福岡市社会福祉協議会が委託した業者が死後事務を実施します。

対象者

次のすべてに該当する方を対象としています。

○福岡市内に居住する65歳以上90歳未満の方

○明確な契約能力を有する方

○生活保護を受給していない方

○保険会社の申込要件に該当する方（5年以内に癌を罹患していない、要介護2以下等）

○死亡時に、金品や貴重品を受け取る人（相続人）を指定できる方

※指定できない時は、遺言書の作成が必要です

○死後事務を行うことができる親族がいないこと

○「声の訪問」等の見守りサービスを利用できる方

※申し込みできる方であっても、保険審査等によってご利用できない場合があります。

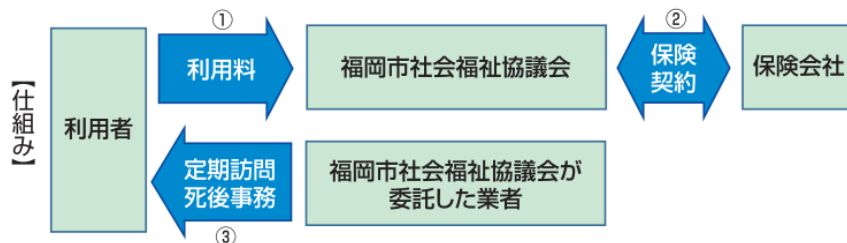

出典：「社会福祉法人福岡市社会福祉協議会」HPより

「声の訪問」

ひとり暮らしの高齢者で定期的に安否の確認を行う必要がある人に、電話により毎日1回安否の確認を行い、いろいろな相談に応じます。対象者：市内に居住する福岡市の介護保険被保険者（福岡市に介護保険料を納めている人）で、65歳以上のひとり暮らしの人またはこれに準ずる人。なお、対象者のうち、介護保険料段階1から3の方で現に電話（回線・電話機）を保有していない人には、貸与します。

(3) 墓地の事例

1) 他都市の霊園事例

慰霊碑型(大規模)

- 多くの都市で導入されている形態。施設ごとに様々なデザインをもつ。多くの施設で合葬室の他に納骨室を有し、合葬室に納骨する前に一定期間保管する機能を備えているものが多い。
- 比較的広い敷地に、大きな施設を建設するケースが多いが、これに比例して収蔵数も多くすることができる。

霊園・施設名	使用料 (円/体)	収蔵可能数 (体)	建設費 (千円)	備考
さいたま市思い出の里 霊園合葬式墓地	140,000	1,200	—	有期納骨 1,200 体分, 20 年後合葬
千葉市桜木霊園 合葬式墓地	70,000	24,000	228,674	有期納骨 12,000 体, 30 年後合葬
東京都小平霊園 合葬式埋蔵施設 1 号基	93,000	12,000	150,000	有期納骨 3,000 体, 直接合葬可能
東京都小平霊園 合葬式埋蔵施設 2 号基	60,000 ~93,000	64,000	270,000	有期納骨 7,000 体, 直接合葬可能
横浜市メモリアルグリーン 慰霊碑型納骨施設	90,000	12,000	—	30 年後合葬
相模原市峰山霊園 合葬墓	90,000	5,000	—	有期納骨 2,500 体, 20 年後合葬
大阪市瓜破 ^{うりわり} 霊園合葬墓	50,000 ~150,000	24,200	311,916	有期納骨 4,000 体, 直接合葬又は 10 年, 15 年を選択可。



慰霊碑型(小規模)

- 前出した「慰霊碑型(大規模)」に挙げた合葬墓よりも小規模で敷地面積、建築面積とも小さいものが多い。その分建設費も安く、使用料も安価になっている。施設が小規模のため、納骨室はなく、直接合葬のみ対応している。
- 敷地面積が小さいため、普通墓の区画数区画分の空き区画を利用して設置することも可能。反面、一度に大人数の墓参などがある場合はスペースが足りなくなると思われる。
- 岡山、広島とも1申込みで何体でも申し込みができ、岡山市は随時受付を行うなど、「墓じまい」ニーズへの対応が多いと思われる。
- 広島市の高天原墓園では、生前申し込みを受け付けていない代わりに親族以外からの申し込みができる運用となっている。

霊園・施設名	使用料 (円/体)	収蔵可能数 (体)	建設費 (千円)	備考
岡山市 ^{じょうとう} 上道霊園合葬墓	10,000 ~15,000	—	6,752	募集は随時受付
広島市 高天原墓園市民合葬墓	50,000	10,000	15,000	直接合葬のみ、 生前申込不可



自然葬墓地

- 石材などを用いた墓碑の代わりに樹木をシンボルとした合葬墓。共同のカロートの底面が土に接しており，納骨袋に入れた焼骨は時間とともに土に還る仕組み。自然葬を志向する人々に人気が高い。納骨室は有さないため，直接合葬のみとなる。
- 大規模な慰霊碑型合葬墓同様，比較的広い敷地が必要で，その敷地内はセキュリティ上，閉園時間は施錠されているため，時間外の墓参は不可能である。
- 芝生や樹木の管理のため，維持管理コストが高く，使用料も高額になりがちである。

霊園・施設名	使用料 (円/体)	収蔵可能数 (体)	建設費 (千円)	備考
横浜市メモリアルグリーン 樹木型納骨施設	200,000	3,000	—	政令市初の樹木葬
東京都小平霊園 樹林型合葬埋蔵施設	43,000／ 131,000	10,700	—	焼骨を粉状にすると使用料が1/3に減額される
新潟市太夫浜墓園 樹木葬墓地	106,800	2,300	95,000	合葬のほか，個別埋蔵区画も備える



永年納骨堂

- ・納骨堂形式で、合葬用のカロートを備えているもの。元々の施設を改修して活用している札幌市の例を除くと、収蔵数の割に建設費がかかるので、使用料が高くなりがち。
- ・静岡市の愛宕霊堂は建物2階部分に納骨室と合葬用カロートを備えているため、将来建物を解体する際の処理が難しいと思われる。

霊園・施設名	使用料 (円/体)	収蔵可能数 (体)	建設費 (千円)	備考
札幌市平岸霊園 合同納骨塚	9,100	12,000	30,844	もともと無縁納骨堂だったが H26 年に改修し、有縁納骨も受入可能とした。
静岡市愛宕霊園 愛宕霊堂	101,940	3,000	206,670	
浜松市納骨堂 (三方原墓園内)	121,370	2,000	140,472	

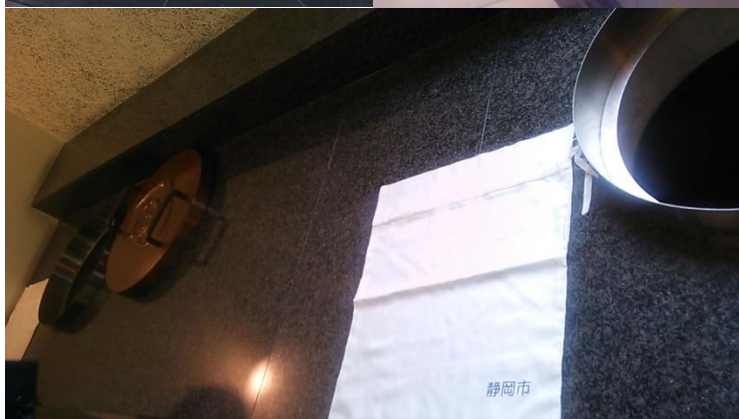

個別集合墓

- 仙台市いずみ墓園の個別集合墓は、古墳を模したドーム型の巨大な墳墓に個人専用の個別カロートを有する集合墓。
- 個別カロートは30cm四方で、他人と合葬されることがなく、1体分のみ収蔵可能。埋蔵場所が分かれており、樹木葬のように土に還ることもないため、墓所の改葬、返還も可能。
- 使用料は1体あたり210,000円で、別一括前納する永代管理料88,800円が必要。埋蔵可能数は880体分
- 墓所内への立入はできず、指定の献花台・焼香台で参拝する。



(写真：仙台市ウェブサイトより)

区画型合葬墓

- 神戸市西神墓園にパイロット的に整備された合葬墓。
- ひとつの墓域に区画を分けて地下のカロートを設置し、各カロートに1体ずつ遺骨を埋蔵し、使用許可日から30年間経過後に合葬用カロートに合葬するもの。
- 納骨は利用者が行うが、納骨以降は敷地内立入禁止で焼香、献花等は指定の場所から行う。
墓石・銘盤は無く、墓誌は共通のもの。
- 使用料は1体あたり300,000円。収蔵数は300体程度で建設費は14,290千円。



(イラストは神戸市ウェブサイトより)

立体式墓地

- 東京都立青山霊園と谷中霊園に整備された新たな形態の墓所。普通墓・納骨堂の対面墓参の利点と合葬墓等の管理不要の利点を併せ持つ。一区画に3体まで焼骨を埋蔵可能。20年間は地上にあるカロートに骨壺の状態で収蔵し、その後遺骨を骨壺から出して、施設内にある地下カロートに共同埋葬（合葬）する。個別埋葬の期間中は改葬も可能。
 - 地上式カロートへの納骨は職員が行う。地上式カロートに対応する位置に、名板を設置することが可能で、これにより対面参拝が可能となっている。共同埋蔵後は霊園側で名板と骨壺を処分。
 - 1基あたりの区画数は約200区画（600体）と慰霊碑型より小さいが、複数基を増設すれば、収蔵可能数を増やすことも可能。また、小規模な施設のため、増設が容易。
 - 使用料は542,000円/区画(3体)で管理料は不要。
- ※ 地上式カロートを有する「立体式墓地」はさいたま市など他都市にもあるが、これらは単に省スペースを目的とした墓所であり、承継を前提としない墓所であるのは東京都のみ。

(名板の刻字例)

東京 太郎
1920/09/10 ~ 2004/09/10
東京 花子
1925/08/20 ~ 2010/06/30
東京 次郎
1945/03/10 ~ 2011/12/20

〇〇家



自動搬送式墓地

近年、都市部で墓にあまり費用を掛けることが出来ないニーズから自動搬送式墓地が多く整備されている。車での移動が出来ない方でも駅近くのビル内に多くが存在するため、歩いて行けるというメリットは高く、整備が進んでいる。

【メリット】

- 都市部の駅から歩ける場所が多い。
- 都市部でも比較的安価(約 100 万円前後)から購入することが可能。
- お墓を継ぐ人がいなくなっても追加費用はない。
- 天候に関係なくお参りすることが出来る。
- 室内なのでお墓の手入れがほとんど必要ない。
- セキュリティが高くカードキーによる入館制限ができる。

【デメリット】

- 建物自体には耐久年数あるため将来的に不安。
- お盆やお彼岸などお参り時期に混雑しやすい。
- 遺骨が多くなると一部を合祀して小さい骨壺に移す必要がある。
- 継ぐ方いなくなった場合は「寺院の宗旨・宗派で永代供養」される。
- 墓石の種類やデザインは選べない場合が多い。
- 彫刻は限られたスペースにしか入れられない。



各参拝スペース



骨壺詳細



骨壺認証カードタッチパネル



全体参拝スペース



他都市における合葬墓等の導入状況

政令指定都市と東京都の21大都市のうち、承継を必要としない形態の墓地を有しているのは、15都市24施設である。(H29.10月時点)

	都市名	霊園・施設名	承継を前提としない	施設内での墓参	一定期間後の合葬	永代使用料(円/体)	管理料の要・不要	有期納骨スペース	埋蔵可能数(合祀)	備考	
資料 17	札幌市	平岸霊園合同納骨塚	前提としない	墓参できない	直接合葬	¥9,100	不要	—	12,000	随時受け入れ(市民のみ, 生前受付不可)	
資料 18	仙台市	いずみ墓園個別集合墓	前提としない	墓参できない		¥298,000	不要※	—	880	※個別カポートを有する集合墓。 ※一括前納する永代管理料88,000円を含む金額。	
資料 14	さいたま市	思い出の里霊園合葬式墓地	前提としない	墓参できない	20年後合葬	¥140,000	不要	1,200	1,200		
資料 14	千葉市	桜木霊園合葬式墓地	前提としない	墓参できない	30年後合葬	¥70,000	不要	12,000	24,000	30年間は改葬可能。	
資料 14	東京都	小平霊園合葬埋蔵施設1号基	前提としない	墓参できない	20年後合葬	¥93,000	不要	3,000	12,000	一定期間経過後合祀か直接合祀。 直接の場合は使用料減額。 都立霊園普通墓からの改葬に対する優遇制度あり。	
資料 14		小平霊園合葬埋蔵施設2号基	前提としない	墓参できない	20年後合葬	¥93,000	不要	7,000	64,000		
資料 14			前提としない	墓参できない	直接合葬	¥60,000	不要				
		多磨霊園合葬埋蔵施設	前提としない	墓参できない	20年後合葬	¥83,000	不要	3,000	37,000		
		八柱霊園合葬埋蔵施設	前提としない	墓参できない	20年後合葬	¥129,000	不要		100,000		
			前提としない	墓参できない	直接合葬	¥52,000	不要				
資料 16		小平霊園樹林型合葬埋蔵施設	前提としない	墓参できない	直接合葬(遺骨)	¥131,000	不要	—	10,700		H24開設当時, 大きな話題を集めた樹木葬。
			前提としない	墓参できない	直接合葬(粉骨)	¥43,000	不要				
資料 20		青山霊園立体式埋蔵施設	前提としない	墓参できない	20年後合葬	¥542,000	不要	576	576		狭い敷地に墓地を集約するのに適している。1区画に3体まで
資料 20		谷中霊園立体式埋蔵施設	前提としない	墓参できない	20年後合葬	¥542,000	不要	576	576		収蔵でき, 対面参拝可能。(使用料は3体分)
資料 14	横浜市	日野公園墓地合葬式墓地	前提としない	墓参できない		¥65,000	不要		6,000	永代使用料には管理料含む。 ※30年後に更新も可能	
資料 16		メリアルグリーン慰霊碑型納骨施設	前提としない	墓参できない	30年後合葬※	¥90,000	不要	12,000	12,000		
資料 14		メリアルグリーン樹木型納骨施設	前提としない	墓参できない	直接埋蔵	¥200,000	不要	—	3,000		
資料 14	相模原市	峰山霊園合葬式墓所	前提としない	墓参できない	20年後合葬	¥90,000	不要	2,500	5,000	20年後に合葬	
資料 16	新潟市	太夫浜霊苑樹木葬墓地(合同)	前提としない	墓参できない	合葬墓	¥106,800	不要	—	800	H27.10月供用開始の樹木葬。個別は約48万円で2体利用可能。	
資料 16		太夫浜霊苑樹木葬墓地(個別)	前提としない	墓参できない	個別埋蔵	¥310,400	不要	—	1,500		
資料 17	静岡市	愛宕霊堂	前提としない	墓参できない	直接合葬	¥101,940	不要	3,160	3,000	※一時(30年まで)預かりも可。承継が必要	
資料 17	浜松市	浜松市納骨堂(三方原墓園内)	前提としない	墓参できない	直接合葬	¥121,370	不要	3,000	2,000	※一時(30年まで)預かりも可。承継が必要	
	京都市	深草墓園	前提としない	墓参できない	直接合葬	¥6,000	不要	—	30,000	※短期納骨(3年以内, 骨壺預かり, 更新可)3,000円あり。	
資料 14	大阪市	瓜破霊園内合葬式墓地	前提としない	墓参できない	直接合葬	¥50,000	不要	4,000	24,200	合葬する時期によって使用料が変動。 申し込みは随時受付。	
			前提としない	墓参できない	10年後合葬	¥100,000	不要				
			前提としない	墓参できない	15年後合葬	¥150,000	不要				
資料 19	神戸市	西神墓園区画型合葬式墳墓	前提としない	墓参できない	30年後合葬	¥300,000	不要	132		H23, パイロット的に試行整備。	
資料 15	岡山市	上道霊園合葬墓	前提としない	墓参できない		¥10,000	不要				
資料 15	広島市	高天原墓園市民合葬墓	前提としない	墓参できない	直接合葬	¥50,000	不要	—	10,000	H28.4月供用開始。公募プロポーザル方式	
					平均額	¥139,000					

2) 民間(福岡市)の霊園事例

福岡市近郊・都市圏の民間霊園

お墓ポータルサイト「いいお墓」(運営:(株)鎌倉新書)より抜粋・編集

調査日: H29.3.7

①	霊園名	所在地	面積	区画数	永代使用料 (1㎡あたり)	墓石施工 (1㎡あたり)	年間管理料 (1㎡あたり)	区画の広さ	墓所の種類	その他の施設など
①	西日本霊園 (西部)	西区吉武 日向	不明	不明	不明	不明	不明	不明	一般墓所	福岡市内唯一の宗教不問の民間公園墓地
②	古賀霊苑	古賀市 筵内	1,361㎡	483	¥160,000		¥2,000	1~3.6㎡	一般墓所, 永代供 養墓	駐車場、管理棟・売店 年間管理費は5年前納
③	新宮霊園	粕屋郡 新宮町	165,000㎡	8,000	¥200,000	¥600,000	¥2,400	3~7.5㎡	一般墓所	法要施設・多目的ホール、駐車場、管理棟・売 店
④	ささくり 極楽霊苑	粕屋郡 篠栗町	-	2,400	¥250,000	¥500,000	¥2,400	1.2~3㎡	一般墓所, 永代供 養墓, 合祀陵	バリアフリー、駐車場 身障者用トイレ・車椅子・送迎車
⑤	博多霊苑	粕屋郡 須恵町	55,789㎡	3,184	¥180,000~ 290,000	¥472,500~ 756,000	¥3,240	1~9㎡	一般墓所 (区画ごとに使用料・ 管理料が異なる)	会食施設、法要施設・多目的ホール、駐車場、 管理棟・売店, 管理事務所、駐車場、休憩 所、線香販売、礼拝堂
⑥	天拝墓苑	筑紫野市 塔原西	-	-	¥250,000		¥2,400	2.5~10.5㎡	規格墓所	
⑦	太宰府 メリアパーク	太宰府市 大佐野	360,000㎡	14,000	¥300,000	¥500,000	¥2,400	2~10㎡	規格墓地, 自由墓 地, 納骨堂, 合葬 墓, 樹木葬, キリスト 教墓地	会食施設、法要施設・多目的ホール、駐車場、 管理棟・売店、無料送迎バス ※ペット納骨施設併設
⑧	大野城 龍華霊園	大野城市 牛頭1	150,000㎡	-	¥300,000	¥150,000~ 378,000	¥2,592~ 5,400	1~5.6㎡	規格墓地, 自由墓 地, 永代供養施設・ 納骨施設	法要施設・多目的ホール、駐車場、管理棟・売 店 ※宗教法人が運営するが、檀家制度は採 用しておらず、寺院墓地ではない。
⑨	福岡中央霊園	大野城市 牛頭	250,000㎡	10,000	¥200,000~ 250,000	¥65,000~ 540,000	¥2,592	1~20㎡	規格墓地, 自由墓 地, 芝生墓地	法要施設・多目的ホール、駐車場、管理棟・売 店 東屋/送迎バス 管理費は3年前納
⑩	油山平成御廟	筑紫郡 那珂川町	835,000㎡	7,000	¥250,000	¥300,000~ 630,000	¥3,300	1.2~6㎡	規格墓地, 自由区 画	法要施設・多目的ホール、駐車場、管理棟・売 店
⑪	糸島自然霊苑	糸島市 雷山	2,996㎡	1,700	¥180,000~ 250,000	¥450,000~ 734,400	¥2,000	1~3㎡	規格墓地, 自由墓 地, 樹木葬	H26開園 駐車場 管理棟
⑫	二見ヶ浦 公園聖地	糸島市 志摩桜井	231,000㎡	4,500	¥150,000 ¥200,000 ¥300,000	¥525,000	¥2,100	1.26~10㎡	一般墓所, 規格墓 所	法要施設・多目的ホール、駐車場、管理棟・売 店、永代供養施設・納骨施設 休憩所、売店、 水汲み場、トイレ、あずま屋
⑬	グリーンパーク 福岡西墓苑	糸島市 二丈福井	20,326㎡	1,082	¥250,000	約400,000	¥2,500	1.1~4㎡	規格墓地, 自由墓 地, 永代供養墓	バリアフリー、駐車場、管理棟・売店



3) 海外の霊園事例

スウェーデン スtockホルム 森の墓地 (スコークスシュルコゴーデン)



1914年から1915年にかけて行われた新しい墓地の国際コンペでエーリック・グンナール・アスプルンド(1885-1940)とシーグルド・レヴェレンツ(1885-1975)が選ばれ、共同設計された墓地である。1994年に世界遺産に登録された。約102haの広大な墓地には美しい曲線を描いた丘や十字架を映した池や美しい森がある。「死者は森へ帰る」という北欧の死生観を体感することができる美しい墓地となっている。

ドイツ ミュンヘン 北墓地



ミュンヘン市街地の北にある広い墓地で、面積は32.3haである。1884年に開設。エントランスから墓域に入ると、礼拝堂の前の空間は明確な軸線を中心として左右対称に構成されたフランス整形式庭園のようになっている。軸線は墓域の協会まで延び、アイストップにはキリストの磔刑像が置かれている。この墓園の最大の特徴は、軸線上に展開する精緻に刈り込まれた生垣の墓所である。

スイス チューリッヒ ジールフェルト墓地

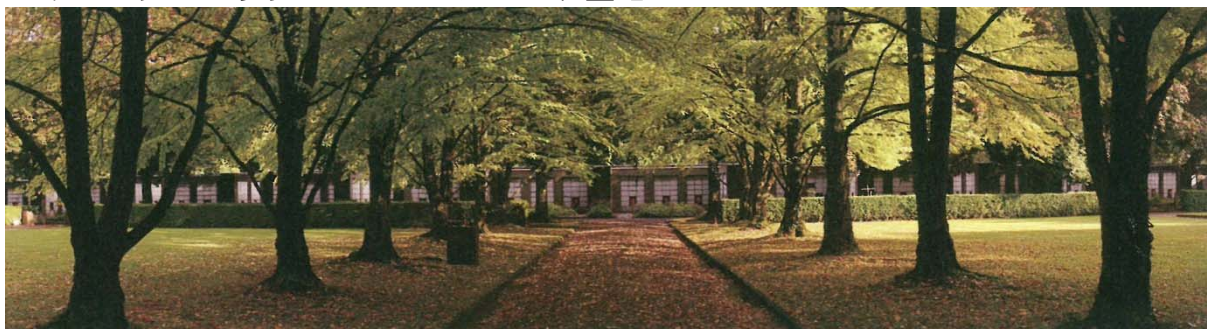

ジールフェルト墓地の面積は 28.8ha で 26.4ha の青山霊園より少し大きい。チューリッヒ市街地で最大の緑地である。緑の管理密度が高く、墓地全体が美しい環境が保たれている。

オランダ アムステルダム 新東墓地



新東墓地はアムステルダムの中心部から南東へ 4 km ほどのところにある。墓地全体は南北を軸に性格に 45 度傾いた長方形をしており、長辺 710m、短辺 520m で 36.9ha の広大な面積を有している。園内の墓碑のデザインはバラエティに富んでいる。

<出典：「世界の庭園墓地」著・写真 菅野博貞>

(4) 福岡市立霊園の現状

1) 公共交通アクセス

- 平尾霊園が都心の住宅街にあるため、公共交通機関を使って移動しやすい

	平尾霊園		三日月山霊園		西部霊園	
	経路①		経路①		経路①	
公共交通機関	電車：天神（西鉄福岡） ⇒西鉄平尾	3分	電車：天神⇒西鉄香椎	24分	電車：天神⇒姪浜	13分
	バス：西鉄平尾駅 ⇒平和三丁目	15分	バス：西鉄香椎駅前 ⇒オークタウン入口	5分	バス：姪浜駅南口 ⇒香岐丘中学校	23分
	徒歩：平和三丁目 ⇒平尾霊園	5分	徒歩：オークタウン入口⇒ 三日月山霊園	27分	徒歩：香岐丘中学校 ⇒西部霊園	29分
	合計	23分	合計	56分	合計	65分
	経路②		経路②		経路②	
	電車：天神（西鉄福岡） ⇒西鉄平尾	3分	電車：天神⇒西鉄香椎	24分	電車：天神⇒姪浜	13分
	徒歩：西鉄平尾駅 ⇒平尾霊園	21分	徒歩：西鉄香椎 ⇒三日月山霊園	9分	徒歩：姪浜⇒西部霊園	21分
	合計	24分	合計	33分	合計	34分
	経路③		経路③		経路③	
	バス：天神コア前 ⇒平和三丁目	21分	電車：天神⇒西鉄香椎	24分	電車：天神南⇒橋本	24分
徒歩：平和三丁目 ⇒平尾霊園	5分	バス：西鉄香椎駅前 ⇒オークタウン入口	5分	徒歩：橋本⇒西部霊園	10分	
		徒歩：オークタウン入口 ⇒三日月山霊園	5分			
合計	26分	合計	34分	合計	34分	
備考	天神、博多駅、平尾駅から直通バスあり、天神から54、54-1、59系統、博多駅から69、69-1系統		最寄バス停から約2km。		最寄バス停から約2km。	

2) 市立霊園申込者の住所分布

- 平尾霊園申込者の居住地は福岡市全体に広く分布している。

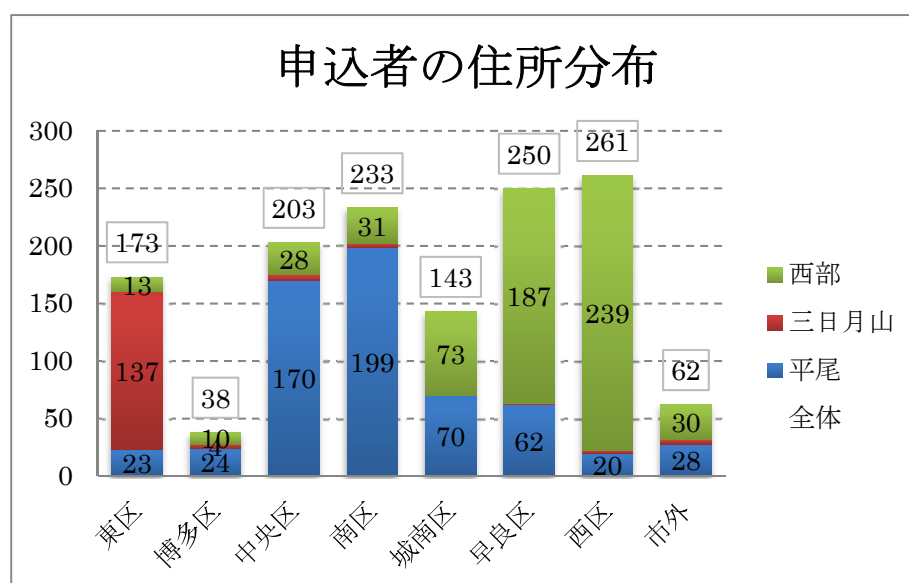

3) 周辺環境及び園内施設

平尾霊園

周辺環境)

- 都心から近い住宅地内に立地
- 周囲を住宅地に囲まれ、南部は鴻巣山緑地につながる。
- 西側に平尾中学校、小笹小学校、福岡県警察学校が隣接する。
- 北側の幹線道路沿いに店舗なども多く立地している。

園内施設)

管理事務所、トイレ（2箇所）、広場（霊園入口東側）、池



三日月山霊園

周辺環境)

- ・周囲を樹林地に囲まれ、南側には長谷ダムが隣接する。
- ・樹林地を挟み、西側に住宅街が広がる

園内施設)

管理事務所、トイレ（4箇所）、広場（敷地南側）

駐車場：管理事務所前に93台と墓地西側に7台駐車可能。（長谷ダム記念広場駐車場 28台）

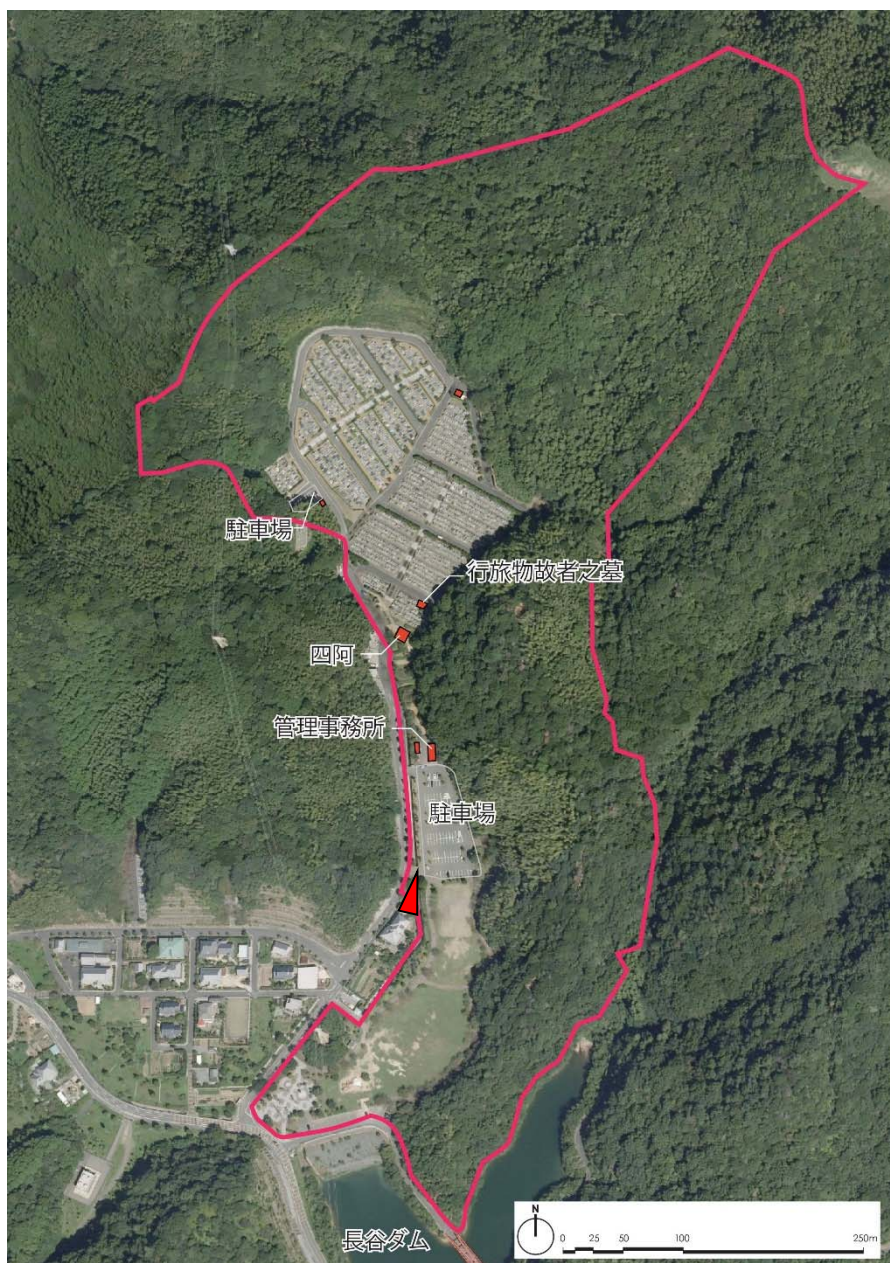

西部霊園

周辺環境)

- ・樹林地に囲まれた環境である。
- ・霊園に公園が隣接している。

園内施設)

管理事務所、トイレ（3箇所）、休憩所、霊園球場、池
駐車場：芝生墓所の前と公園部

