

公益財団法人福岡よかトピア国際交流財団について

平成 2 7 年 9 月

目 次

ページ

第 1 法人の概要

1	沿革	1
2	目的	1
3	事業	1
4	役員及び評議員名簿	2
5	組織	3

第 2 平成26年度決算に関する書類

1	事業報告	4
2	貸借対照表	6
3	正味財産増減計算書	8
4	財務諸表に対する注記	10
5	附属明細書	12
6	財産目録	13
7	収支計算書	14
8	収支計算書に対する注記	15

第 3 平成27年度事業計画に関する書類

1	事業計画	16
2	収支予算書	17

第1 法人の概要

1 沿革

平成 2 年 6 月 1 1 日 アジア太平洋博覧会協会からの寄付金等を基に「財団法人
よかトピア記念国際財団」を設立

平成 2 3 年 6 月 1 1 日 福岡県知事より公益財団法人としての認定を受ける

平成 2 3 年 8 月 1 日 公益財団法人設立登記

平成 2 6 年 4 月 1 日 公益財団法人福岡国際交流協会との合併により名称変更

2 目的

この法人は、アジア太平洋博覧会「福岡'89」の成功を記念するとともに、アジアに開かれた福岡の歴史、文化、その他の特性を生かした国際交流を促進する活動を行うことにより、市民一人ひとりが多様性を認め合いながら国際的な相互理解を深める多文化共生社会の実現に寄与し、もって、地域の発展と国際平和に貢献することを目的とする。

3 事業

この法人は、上記の目的を達成するために次の事業を行う。事業は福岡都市圏において（イ、エについては福岡市との間で交流を行っている海外の都市においても）行う。

- ア アジア太平洋博覧会「福岡'89」を記念する事業
- イ 市民の国際交流を促進する事業
- ウ 在住外国人及び外国人学生を支援する事業
- エ グローバル人材を育成する事業
- オ その他、この法人の目的を達成するために必要な事業

4 役員及び評議員名簿（平成27年7月1日）

役職名	氏名	備考
理事長	末吉紀雄	福岡商工会議所会頭
専務理事	松田純	(常勤)
理事	佐藤忠芳	日本国際連合協会福岡県本部専務理事
理事	重藤健士	公益財団法人西日本国際財団専務理事
理事	中村英一	福岡市総務企画局長
理事	西岡潤史	福岡商工会議所商工振興本部長
理事	柳原正治	九州大学大学院法学研究院教授 元理事・元副学長（元留学生センター長）
監事	有田徹也	株式会社福岡銀行執行役員公務金融法人部長
監事	清原英明	福岡市会計管理者
評議員	明石博義	アジア太平洋こども会議・イン福岡支援の会会長 NPOアジア太平洋こども会議・イン福岡副理事長
評議員	芦塚日出美	福岡経済同友会恒久幹事
評議員	貞刈厚仁	福岡市副市長
評議員	田中俊太	公益財団法人福岡県国際交流センター専務理事
評議員	土屋直知	福岡外国人学生支援の会会長 福岡商工会議所前副会頭
評議員	中川正裕	一般社団法人九州経済連合会専務理事
評議員	渡邊公一郎	九州大学副理事（留学生センター長） 工学研究院地球資源システム工学部門教授

5 組織 (平成27年7月1日現在)

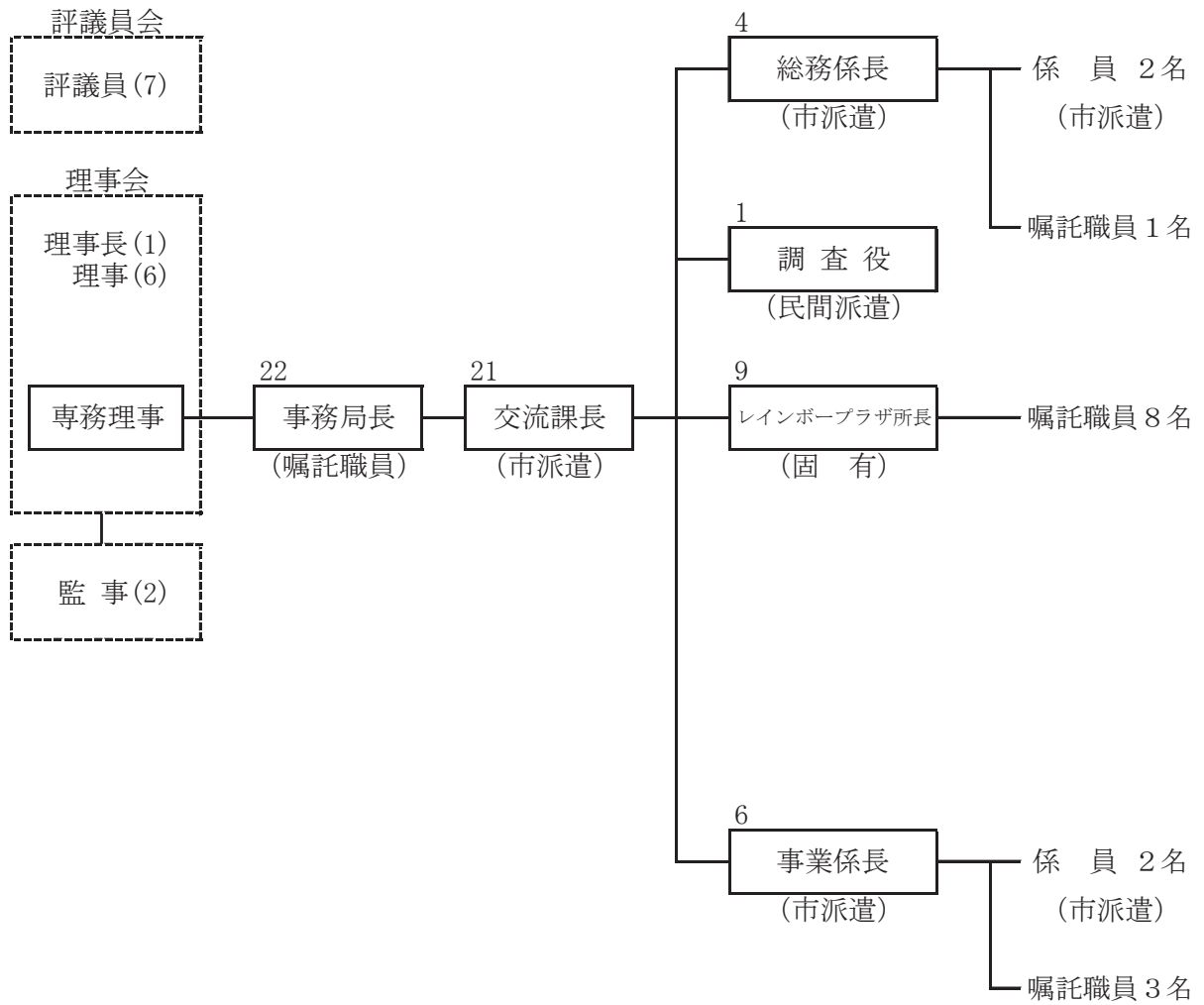

(職員内訳一覧表)

市派遣	7名
固有職員	1名
嘱託職員	13名
民間派遣	1名
合計	22名

第2 平成26年度決算に関する書類

1 事業報告

(1) アジア太平洋博覧会-福岡'89を記念する事業

アジア太平洋博覧会を記念する事業として、「福岡アジア文化賞」を福岡市と共に実施した。また、「アジア太平洋こども会議・イン福岡」へ助成を行った。

(2) 市民の国際交流を促進する事業

市民の国際理解・国際協力への意識の高揚を図り、国際交流を促進するため、民間団体の国際交流事業等に対して活動費の助成を行う「国際交流活動助成」、ホームステイ、ホームビジット、語学ボランティアの紹介等を行う「ボランティア交流推進」、留学生を講師にした外国語教室、スピーチコンテスト、国際理解教育講師の派遣等を行う「語学等を通じた国際理解」、N G O等の活動紹介を行う地球市民どんたくや国際交流・協力団体間の連携を図る福岡国際関係団体連絡会などの「国際交流団体のネットワーク推進等」などの事業を行った。

(3) 在住外国人及び外国人学生を支援する事業

外国人にも住みやすく活動しやすいまちにするため、レインボープラザにおける在住外国人や市民への窓口相談、外国語情報紙の発行、ホームページやメールマガジン等による情報提供などの「一般相談・情報提供」、在住外国人向けに法律相談や心理カウンセリング等を実施する「外国人専門相談」、「外国人向け広報ラジオ番組」、「在住外国人へのマナー紹介」、「留学生資金貸付」、「福岡学生交流会館管理運営」、市民と留学生との交流事業を行う「『あったか福岡』外国人学生支援」などの事業を行った。

(4) グローバル人材を育成する事業

国際社会で活躍できるグローバル人材を育成するため、「福岡市レインボー留学生奨学金」、「よかトピア留学生奨学金」、「留学生育英奨学金」を支給、「日本入大学生留学奨学金」を貸与するとともに、福岡で就職を希望する留学生とグローバル人材としての留学生に興味を持つ地場企業との交流を行う「留学生と企業との交流サロン」などの事業を行った。

また、海外の都市との相互理解を図り、国際性豊かなグローバル人材の育成を図るため、姉妹都市であるマレーシア・イポー及びU S オークランドとの「青少年相互派遣」事業を行った。

(5) 理事会等開催状況

会議名	開催日	内容
理事会	平成26年4月1日	議案審議（決議の省略による） ・専務理事選定に関する件
理事会	平成26年5月14日	報告 ・決議の省略に関する件 ・処務規程等の改正等に関する件 議案審議 ・平成25年度事業報告及び決算に関する件 ・福岡国際交流協会の平成25年度事業報告及び決算に関する件 ・定時評議員会の開催に関する件 ・平成26年度収支予算の補正に関する件 ・基本財産の確定に関する件
評議員会	平成26年6月13日	報告 ・決議の省略に関する件 ・平成25年度事業報告及びその附属明細書に関する件 ・福岡国際交流協会の平成25年度事業報告及びその附属明細書に関する件 ・平成26年度収支予算の補正に関する件 議案審議 ・平成25年度貸借対照表、正味財産増減計算書、これらの附属明細書及び財産目録に関する件 ・福岡国際交流協会の平成25年度貸借対照表、正味財産増減計算書、これらの附属明細書及び財産目録に関する件 ・監事の辞任に伴う後任監事の選任に関する件
理事会	平成26年7月28日	議案審議（決議の省略による） ・評議員の辞任に伴う補欠選任候補者の推薦に関する件 ・評議員会の開催に関する件
評議員会	平成26年9月1日	議案審議（決議の省略による） ・評議員の選任に関する件
理事会	平成27年3月17日	報告 ・決議の省略に関する件 議案審議 ・平成27年度事業計画及び収支予算等に関する件

2 貸借対照表(平成27年3月31日現在)

(1)貸借対照表

(単位:円)

科 目	当年度	前年度			増 減
		よかトピア記念国際財団	福岡国際交流協会	前年度計	
I 資産の部					
1. 流動資産					
現金預金	85,190,464	45,415,995	8,389,926	53,805,921	31,384,543
未収金	4,347,574	4,244,593	170,000	4,414,593	△ 67,019
仮払金	139,007	0	0	0	139,007
未収金利息	12,546,234	10,633,090	0	10,633,090	1,913,144
流動資産合計	102,223,279	60,293,678	8,559,926	68,853,604	33,369,675
2. 固定資産					
(1) 基本財産					
投資有価証券	3,142,712,568	3,061,839,158	181,167,823	3,243,006,981	△ 100,294,413
普通預金	105,792,700	815,700	18,377	834,077	104,958,623
定期預金	32,865,740	13,851,940	19,013,800	32,865,740	0
基本財産合計	3,281,371,008	3,076,506,798	200,200,000	3,276,706,798	4,664,210
(2) 特定資産					
あったか福岡積立資産	0	0	500,000	500,000	△ 500,000
レインボー留学生基金	595,216,566	0	600,089,256	600,089,256	△ 4,872,690
よかトピア記念育英奨学金積立資産	31,285,561	0	35,541,170	35,541,170	△ 4,255,609
貸付積立資産(生活資金指定)	8,770,000	0	7,865,089	7,865,089	904,911
貸付積立資産(生活資金一般)	25,089	0	0	0	25,089
貸付金(生活資金一般)	0	0	25,089	25,089	△ 25,089
貸付金(生活資金指定)	230,000	0	1,134,911	1,134,911	△ 904,911
貸付金(日本人大学生留学奨学金)	5,400,000	0	0	0	5,400,000
特定資産合計	640,927,216	0	645,155,515	645,155,515	△ 4,228,299
(3) その他固定資産					
什器備品	2,897,006	0	8,205,050	8,205,050	△ 5,308,044
減価償却累計額	△ 2,450,202	0	△ 8,205,033	△ 8,205,033	5,754,831
ソフトウェア	625,800	782,250	0	782,250	△ 156,450
電話加入権	961,688	0	961,688	961,688	0
定期預金	0	17,358,000	0	17,358,000	△ 17,358,000
その他固定資産合計	2,034,292	18,140,250	961,705	19,101,955	△ 17,067,663
固定資産合計	3,924,332,516	3,094,647,048	846,317,220	3,940,964,268	△ 16,631,752
資産合計	4,026,555,795	3,154,940,726	854,877,146	4,009,817,872	16,737,923
II 負債の部					
1. 流動負債					
未払金	7,361,053	2,448,316	7,467,102	9,915,418	△ 2,554,365
預り金	5,561,486	7,297	982,581	989,878	4,571,608
仮受金	521,825	0	0	0	521,825
流動負債合計	13,444,364	2,455,613	8,449,683	10,905,296	2,539,068
負債合計	13,444,364	2,455,613	8,449,683	10,905,296	2,539,068
III 正味財産の部					
1. 指定正味財産					
地方公共団体補助金	534,917,329	0	534,626,577	534,626,577	290,752
寄付金	3,302,197,400	2,995,826,146	310,703,849	3,306,529,995	△ 4,332,595
指定正味財産合計	3,837,114,729	2,995,826,146	845,330,426	3,841,156,572	△ 4,041,843
(うち基本財産への充当額)	(3,196,212,602)	(2,995,826,146)	(200,200,000)	(3,196,026,146)	(186,456)
(うち特定資産への充当額)	(640,902,127)	(0)	(645,130,426)	(645,130,426)	(△4,228,299)
2. 一般正味財産	175,996,702	156,658,967	1,097,037	157,756,004	18,240,698
(うち基本財産への充当額)	(85,158,406)	(80,680,652)	(0)	(80,680,652)	(4,477,754)
(うち特定資産への充当額)	(25,089)	(0)	(25,089)	(25,089)	(0)
正味財産合計	4,013,111,431	3,152,485,113	846,427,463	3,998,912,576	14,198,855
負債及び正味財産合計	4,026,555,795	3,154,940,726	854,877,146	4,009,817,872	16,737,923

(2) 貸借対照表内訳表

(単位:円)

科 目	公益目的事業会計	法人会計	合 計
I 資産の部			
1. 流動資産			
現金預金	45,600,371	39,590,093	85,190,464
未収金	4,347,574	0	4,347,574
仮払金	139,007	0	139,007
未収金利息	11,442,153	1,104,081	12,546,234
流動資産合計	61,529,105	40,694,174	102,223,279
2. 固定資産			
(1) 基本財産			
投資有価証券	2,893,284,033	249,428,535	3,142,712,568
普通預金	5,405,200	100,387,500	105,792,700
定期預金	19,013,800	13,851,940	32,865,740
基本財産合計	2,917,703,033	363,667,975	3,281,371,008
(2) 特定資産			
レインボー留学生基金	595,216,566	0	595,216,566
よかトピア記念育英奨学金積立資産	31,285,561	0	31,285,561
貸付積立資産(生活資金指定)	8,770,000	0	8,770,000
貸付積立資産(生活資金一般)	25,089	0	25,089
貸付金(生活資金指定)	230,000	0	230,000
貸付金(日本人大学生留学奨学金)	5,400,000	0	5,400,000
特定資産合計	640,927,216	0	640,927,216
(3) その他固定資産			
什器備品	0	2,897,006	2,897,006
減価償却累計額	0	△ 2,450,202	△ 2,450,202
ソフトウェア	0	625,800	625,800
電話加入権	0	961,688	961,688
その他固定資産合計	0	2,034,292	2,034,292
固定資産合計	3,558,630,249	365,702,267	3,924,332,516
資産合計	3,620,159,354	406,396,441	4,026,555,795
II 負債の部			
1. 流動負債			
未払金	6,563,314	797,739	7,361,053
預り金	5,464,497	96,989	5,561,486
仮受金	521,825	0	521,825
流動負債合計	12,549,636	894,728	13,444,364
負債合計	12,549,636	894,728	13,444,364
III 正味財産の部			
1. 指定正味財産			
地方公共団体補助金	534,917,329	0	534,917,329
寄付金	2,940,768,125	361,429,275	3,302,197,400
指定正味財産合計	3,475,685,454	361,429,275	3,837,114,729
(うち基本財産への充当額)	(2,834,783,327)	(361,429,275)	(3,196,212,602)
(うち特定資産への充当額)	(640,902,127)	(0)	(640,902,127)
2. 一般正味財産			
(うち基本財産への充当額)	(82,919,706)	(2,238,700)	(85,158,406)
(うち特定資産への充当額)	(25,089)	(0)	(25,089)
正味財産合計	3,607,609,718	405,501,713	4,013,111,431
負債及び正味財産合計	3,620,159,354	406,396,441	4,026,555,795

3 正味財産増減計算書(平成26年4月1日から平成27年3月31日まで)

(1) 正味財産増減計算書

(単位:円)

科 目	当 年 度	前年度			増減
		よかトピア記念国際財団	福岡国際交流協会	前年度計	
I 一般正味財産増減の部					
1 経常増減の部					
(1) 経常収益					
① 基本財産運用益	65,877,503	65,270,581	1,497,061	66,767,642	△ 890,139
② 特定資産運用益	10,427,987	0	9,262,000	9,262,000	1,165,987
③ 事業収益	20,455,040	0	2,637,420	2,637,420	17,817,620
④ 受取補助金等	159,986,098	0	165,916,930	165,916,930	△ 5,930,832
⑤ 受取負担金	450,000	0	3,150,000	3,150,000	△ 2,700,000
⑥ 受取寄付金	7,660,120	0	4,190,000	4,190,000	3,470,120
⑦ 雑収益	10,939	4,339	9,060	13,399	△ 2,460
経常収益計	264,867,687	65,274,920	186,662,471	251,937,391	12,930,296
(2) 経常費用					
① 事業費	210,851,419	46,417,050	149,290,601	195,707,651	15,143,768
② 管理費	35,775,561	7,860,943	37,565,137	45,426,080	△ 9,650,519
経常費用計	246,626,980	54,277,993	186,855,738	241,133,731	5,493,249
当期経常増減額	18,240,707	10,996,927	△ 193,267	10,803,660	7,437,047
2 経常外増減の部					
(1) 経常外収益					
経常外収益計	0	0	0	0	0
(2) 経常外費用					
① 固定資産除却損	9	0	0	0	9
経常外費用計	9	0	0	0	9
当期経常外増減額	△ 9	0	0	0	△ 9
当期一般正味財産増減額	18,240,698	10,996,927	△ 193,267	10,803,660	7,437,038
一般正味財産期首残高	157,756,004	145,662,040	1,290,304	146,952,344	10,803,660
一般正味財産期末残高	175,996,702	156,658,967	1,097,037	157,756,004	18,240,698
II 指定正味財産増減の部					
① 受取寄付金	236,558	0	124,206	124,206	112,352
② 受取補助金	2,700,000	0	0	0	2,700,000
③ 特定資産運用益	12,621,130	0	11,623,880	11,623,880	997,250
④ 基本財産運用益	67,428,031	66,538,845	1,497,061	68,035,906	△ 607,875
⑤ 基本財産運用損	2,224,665	0	0	0	2,224,665
⑥ 一般正味財産への振替額	△ 84,802,897	△ 63,989,759	△ 17,237,061	△ 81,226,820	△ 3,576,077
当期指定正味財産増減額	△ 4,041,843	2,549,086	△ 3,991,914	△ 1,442,828	△ 2,599,015
指定正味財産期首残高	3,841,156,572	2,993,277,060	849,322,340	3,842,599,400	△ 1,442,828
指定正味財産期末残高	3,837,114,729	2,995,826,146	845,330,426	3,841,156,572	△ 4,041,843
III 正味財産期末残高	4,013,111,431	3,152,485,113	846,427,463	3,998,912,576	14,198,855

(2) 正味財産増減計算書内訳表

(単位:円)

科 目	公益目的事業会計	法人会計	合 計
I 一般正味財産増減の部			
1. 経常増減の部			
(1) 経常収益			
①基本財産運用益	56,031,138	9,846,365	65,877,503
②特定資産運用益	10,427,987	0	10,427,987
③事業収益	20,455,040	0	20,455,040
④受取補助金等	129,690,286	30,295,812	159,986,098
⑤受取負担金	300,000	150,000	450,000
⑥受取寄付金	7,660,120	0	7,660,120
⑦雑収益	6,600	4,339	10,939
経常収益計	224,571,171	40,296,516	264,867,687
(2) 経常費用			
①事業費	210,851,419	0	210,851,419
②管理費	0	35,775,561	35,775,561
経常費用計	210,851,419	35,775,561	246,626,980
当期経常増減額	13,719,752	4,520,955	18,240,707
2. 経常外増減の部			
(1) 経常外収益			
経常外収益計	0	0	0
(2) 経常外費用			
① 固定資産除却損	0	9	9
経常外費用計	0	9	9
当期経常外増減額	0	△ 9	△ 9
当期一般正味財産増減額	13,719,752	4,520,946	18,240,698
一般正味財産期首残高	118,204,512	39,551,492	157,756,004
一般正味財産期末残高	131,924,264	44,072,438	175,996,702
II 指定正味財産増減の部			
① 受取寄付金	236,558	0	236,558
② 受取補助金	2,700,000	0	2,700,000
③ 特定資産運用益	12,621,130	0	12,621,130
④ 基本財産運用益	56,479,451	10,948,580	67,428,031
⑤ 基本財産運用損	0	2,224,665	2,224,665
⑥ 一般正味財産への振替額	△ 74,956,994	△ 9,845,903	△ 84,802,897
当期指定正味財産増減額	△ 2,919,855	△ 1,121,988	△ 4,041,843
指定正味財産期首残高	3,478,605,309	362,551,263	3,841,156,572
指定正味財産期末残高	3,475,685,454	361,429,275	3,837,114,729
III 正味財産期末残高	3,607,609,718	405,501,713	4,013,111,431

4 財務諸表に対する注記

(1) 重要な会計方針

- ア 有価証券の評価基準及び評価方法
投資有価証券・・・満期保有目的であり、償却原価法を採用している。
- イ 固定資産の減価償却の方法
定額法を採用している。
- ウ 消費税の会計処理
税込方式を採用している。

(2) 基本財産及び特定資産の増減額並びにその残高

基本財産及び特定資産の増減額並びにその残高は、次のとおりである。 (単位:円)

科 目	前期末残高	当期増加額	当期減少額	当期末残高
基本財産				
投資有価証券	3,243,006,981	2,749,509	103,043,922	3,142,712,568
普通預金	834,077	105,348,748	390,125	105,792,700
定期預金	32,865,740	0	0	32,865,740
小 計	3,276,706,798	108,098,257	103,434,047	3,281,371,008
特定資産				
あつたか福岡積立資産	500,000	0	500,000	0
レインボー留学生基金	600,089,256	370,331,344	375,204,034	595,216,566
よかトピア記念育英奨学金積立資産	35,541,170	39,302,187	43,557,796	31,285,561
貸付積立資産(生活資金指定)	7,865,089	1,276,911	372,000	8,770,000
貸付積立資産(生活資金一般)	0	25,089	0	25,089
貸付積立資産(日本人大学生留学奨学金)	0	6,000,000	6,000,000	0
貸付金(生活資金一般)	25,089	0	25,089	0
貸付金(生活資金指定)	1,134,911	372,000	1,276,911	230,000
貸付金(日本人大学生留学奨学金)	0	5,400,000	0	5,400,000
小 計	645,155,515	422,707,531	426,935,830	640,927,216
合 計	3,921,862,313	530,805,788	530,369,877	3,922,298,224

(3) 基本財産及び特定資産の財源等の内訳

基本財産及び特定資産の財源等の内訳は、次のとおりである。 (単位:円)

科 目	当期末残高	(うち指定正味財産からの 充当額)	(うち一般正味財産からの 充当額)	(うち負債に対応 する額)
基本財産				
投資有価証券	3,142,712,568	(3,069,179,685)	(73,532,883)	(0)
普通預金	105,792,700	(100,018,377)	(5,774,323)	(0)
定期預金	32,865,740	(27,014,540)	(5,851,200)	(0)
小 計	3,281,371,008	(3,196,212,602)	(85,158,406)	(0)
特定資産				
あつたか福岡積立資産	0	(0)	(0)	(0)
レインボー留学生基金	595,216,566	(595,216,566)	(0)	(0)
よかトピア記念育英奨学金積立資産	31,285,561	(31,285,561)	(0)	(0)
貸付積立資産(生活資金指定)	8,770,000	(8,770,000)	(0)	(0)
貸付積立資産(生活資金一般)	25,089	(0)	(25,089)	(0)
貸付積立資産(日本人大学生留学奨学金)	0	(0)	(0)	(0)
貸付金(生活資金一般)	0	(0)	(0)	(0)
貸付金(生活資金指定)	230,000	(230,000)	(0)	(0)
貸付金(日本人大学生留学奨学金)	5,400,000	(5,400,000)	(0)	(0)
小 計	640,927,216	(640,902,127)	(25,089)	(0)
合 計	3,922,298,224	(3,837,114,729)	(85,183,495)	(0)

(4) 満期保有目的の債券の内訳並びに帳簿価格、時価及び評価損益

満期保有目的の債券の内訳並びに帳簿価格、時価及び評価損益は、次のとおりである。

(単位:円)

科目	帳簿価格	時価	評価損益
北海道平成18年度第7回公募公債	49,993,311	51,480,000	1,486,689
第141回利付国債	19,842,230	22,394,000	2,551,770
第141回利付国債	19,918,461	22,394,000	2,475,539
第312回北海道電力債	180,923,867	186,570,000	5,646,133
第312回北海道電力債	120,616,108	124,380,000	3,763,892
福岡市平成18年度第1回公募公債	299,831,375	361,530,000	61,698,625
福岡市平成18年度第1回公募公債	199,887,583	241,020,000	41,132,417
福岡市平成23年度第4回公募公債	500,000,000	571,050,000	71,050,000
福岡市平成23年度第4回公募公債	500,000,000	571,050,000	71,050,000
第10回日本高速道路保有・債務返済機構債券	399,165,072	409,720,000	10,554,928
第17回ソニー(株)無担保社債	199,762,327	200,540,000	777,673
第14回ゼネラルエレクトリックキャピタルコーポ円貨社債	199,408,684	202,160,000	2,751,316
第11回利付国債	49,666,208	55,735,000	6,068,792
(株)日本政策投資銀行	200,000,000	236,980,000	36,980,000
第465回 東北電力	203,697,342	210,920,000	7,222,658
福岡市平成17年度第5回公募公債	99,517,284	101,330,000	1,812,716
福岡市平成23年度第4回公募公債	150,000,000	171,315,000	21,315,000
福岡県平成23年度第1回公募公債	100,000,000	110,220,000	10,220,000
第19回地方公共団体金融機構債券	40,000,000	45,184,000	5,184,000
福岡県平成26年度第4回債	100,000,000	100,750,000	750,000
第151回利付国債	59,952,225	60,870,000	917,775
福岡市平成23年度第3回公募公債	14,999,697	15,057,000	57,303
合計	3,707,181,774	4,072,649,000	365,467,226

(5) 補助金等の内訳並びに交付者、当期の増減額及び残高

補助金等の内訳並びに交付者、当期の増減額及び残高は、次のとおりである。

(単位:円)

補助金等の名称	交付者	前期末残高	当期増加額	当期減少額	当期末残高	貸借対照表上の記載区分
地方公共団体補助金	福岡市	534,626,577	15,251,450	14,960,698	534,917,329	
寄付金	アジア太平洋博覧会協会他	3,306,529,995	67,734,269	72,066,864	3,302,197,400	指定正味財産
合計		3,841,156,572	82,985,719	87,027,562	3,837,114,729	

(6) 指定正味財産から一般正味財産への振替額

指定正味財産から一般正味財産への振替額の内訳は、次のとおりである。

(単位:円)

内容	金額
経常収益への振替額	
基本財産受取利息への振替額	65,016,910
受取福岡市補助金への振替額	4,538,000
レインボー留学生基金受取利息への振替額	10,422,698
よかトピア育英奨学金受取利息への振替額	5,289
よかトピア育英奨学金受取寄付金への振替額	4,320,000
受取寄付金への振替額	500,000
合計	84,802,897

(7) 過去の誤謬の修正再表示

(公財)よかトピア記念国際財団の平成19年度において一般正味財産 4,000千円を誤って指定正味財産として計上していた。前会計年度の財務諸表は、この誤謬を訂正するために修正再表示している。

修正再表示の結果、修正再表示を行う前と比べて、前会計年度の貸借対照表では、指定正味財産は、4,000千円減少し、一般正味財産は、4,000千円増加している。また、正味財産増減計算書では、指定正味財産期首残高が、4,000千円減少し、一般正味財産期首残高は、4,000千円増加している。

5 附属明細書

(1) 基本財産及び特定資産の明細

財務諸表に対する注記の「(2) 基本財産及び特定資産の増減額並びにその残高」及び「(3) 基本財産及び特定資産の財源等の内訳」に記載している。

(2) 引当金の明細

記載すべき事項はない。

6 財産目録(平成27年3月31日現在)

(単位:円)

貸借対照表科目		場所・物量等	使用目的等	金額		
(流動資産)						
現金預金	現金	手元保管	運転資金として	30,000		
		普通預金		67,802,464		
	定期預金	福岡銀行天神町支店	運転資金として	67,663,883		
		西日本シティ銀行天神支店		130,581		
		福岡中央銀行本店営業部		8,000		
	福岡銀行天神町支店	17,358,000				
	西日本シティ銀行天神支店	10,000,000				
現金預金合計				7,358,000		
その他流動資産						
	未収金			4,347,574		
	仮払金			139,007		
	未収金利息			12,546,234		
	投資有価証券未収利息			12,546,234		
	その他流動資産合計			17,032,815		
流動資産合計				102,223,279		
(固定資産)						
基本財産						
投資有価証券	普通預金	北海道平成18年度第7回公募公債	公益目的保有財産であり、その運用益を公益目的事業の財源としている。	3,142,712,568		
		第141回利付国債		49,993,311		
		第141回利付国債		19,842,230		
		第312回北海道電力債		19,918,461		
		第312回北海道電力債		180,923,867		
		福岡市平成18年度第1回公募公債		120,616,108		
		福岡市平成18年度第1回公募公債		299,831,375		
		福岡市平成23年度第4回公募公債		199,887,583		
		福岡市平成23年度第4回公募公債		500,000,000		
		福岡市平成23年度第4回公募公債		500,000,000		
		第10回ソニー関係無担保社債		399,165,072		
		第14回ゼネラルエレクトリックキャピタルコーポ円貨社債		199,762,327		
		第11回利付国債		199,408,684		
		第11回利付国債		49,666,208		
		定期預金		福岡銀行天神町支店	運用益を運転資金として使用している。	200,000,000
福岡銀行天神町支店	公益目的保有財産であり、その運用益を公益目的事業の財源としている。		200,000,000			
西日本シティ銀行天神支店	運用益を運転資金として使用している。		3,697,342			
	福岡銀行天神町支店	公益目的保有財産であり、その運用益を公益目的事業の財源としている。	105,792,700			
	福岡銀行天神町支店	管理運営のための資金、運用益を運転資金として使用。	5,306,823			
	西日本シティ銀行天神支店	公益目的保有財産であり、その運用益を公益目的事業の財源としている。	100,387,500			
	福岡銀行天神町支店	公益目的保有財産であり、その運用益を公益目的事業の財源としている。	98,377			
	福岡銀行天神町支店	公益目的保有財産であり、その運用益を公益目的事業の財源としている。	32,865,740			
	福岡銀行天神町支店	管理運営のための資金、運用益を運転資金として使用。	10,000,000			
	西日本シティ銀行天神支店	公益目的保有財産であり、その運用益を公益目的事業の財源としている。	2,000,740			
	西日本シティ銀行天神支店	管理運営のための資金、運用益を運転資金として使用。	9,013,800			
	福岡中央銀行本店営業部	管理運営のための資金、運用益を運転資金として使用。	1,851,200			
			10,000,000			
基本財産合計				3,281,371,008		
特定資産						
レインボー留学生基金	普通預金	福岡市平成17年度第5回公募公債	交付者の定めた用途に従い使用・保有している財産であり、その運用益を公益目的事業の財源としている。	595,216,566		
		福岡市平成23年度第4回公募公債		99,517,284		
		福岡市平成23年度第4回公募公債		150,000,000		
		福岡県平成23年度第1回公募公債		100,000,000		
		福岡県平成23年度第1回公募公債		40,000,000		
		福岡県平成26年度第4回債		100,000,000		
		第151回利付国債		59,952,225		
		普通預金福岡銀行天神町支店		45,747,057		
		よかトピア記念育英奨学金積立資産		福岡市平成23年度第3回公募公債	交付者の定めた用途に従い使用・保有している財産であり、その運用益を公益目的事業の財源としている。	31,285,561
				普通預金福岡銀行天神町支店	58,500	
貸付積立資産(生活資金指定)	定期預金福岡銀行天神町支店	交付者の定めた用途に従い使用・保有している財産であり、その運用益を公益目的事業の財源としている。	10,009,512			
	定期預金西日本シティ銀行天神支店	6,217,852				
貸付積立資産(生活資金一般)	普通預金福岡銀行天神町支店	交付者の定めた用途に充てるために保有している資金で、その積立資産を公益目的事業の財源としている。	8,770,000			
	普通預金福岡銀行天神町支店	25,089				
貸付金(生活資金指定)	普通預金福岡銀行天神町支店	交付者の定めた用途に充てるために保有している資金で、その積立資産を公益目的事業の財源としている。	8,770,000			
	普通預金福岡銀行天神町支店	25,089				
貸付金(日本人大学生留学期奨学金)	普通預金福岡銀行天神町支店	交付者の定めた用途に充てるために保有している資金で、その積立資産を公益目的事業の財源としている。	230,000			
	普通預金福岡銀行天神町支店	交付者の定めた用途に充てるために保有している資金で、公益目的事業(生活資金貸付事業)による留学生への貸付金である。	5,400,000			
	普通預金福岡銀行天神町支店	交付者の定めた用途に充てるために保有している資金で、公益目的事業(日本人大学生留学期奨学金事業)による大学生への貸付金である。	5,400,000			
特定資産合計				640,927,216		
その他固定資産						
	什器備品		管理運営の用に供している。	2,897,006		
	減価償却累計額			△ 2,450,202		
	ソフトウェア		管理運営の用に供している。	625,800		
	電話加入権		管理運営の用に供している。	961,688		
	その他固定資産合計			2,034,292		
固定資産合計				3,924,332,516		
資産合計				4,026,555,795		
(流動負債)						
未払金	流動負債合計	預り金		7,361,053		
		雇用・労災保険		5,561,486		
		社会保険料		259,824		
		返還金等		104,760		
		仮受金		5,196,902		
		仮受金		521,825		
流動負債合計				13,444,364		
負債合計				13,444,364		
正味財産				4,013,111,431		

7 収支計算書(平成26年4月1日から平成27年3月31日まで)

(1) 収支計算書

(単位:円)

科 目	予 算 額	決 算 額	増 減
I 一般正味財産増減の部			
1 経常増減の部			
(1) 経常収益			
① 基本財産運用益	62,039,000	65,877,503	3,838,503
② 特定資産運用益	9,262,000	10,427,987	1,165,987
③ 事業収益	19,031,000	20,455,040	1,424,040
④ 受取補助金等	164,883,000	159,986,098	△ 4,896,902
⑤ 受取負担金	450,000	450,000	0
⑥ 受取寄付金	8,350,000	7,660,120	△ 689,880
⑦ 雑収益	16,000	10,939	△ 5,061
経常収益計	264,031,000	264,867,687	836,687
(2) 経常費用			
① 事業費	232,207,000	210,851,419	△ 21,355,581
② 管理費	36,069,000	35,775,561	△ 293,439
経常費用計	268,276,000	246,626,980	△ 21,649,020
当期経常増減額	△ 4,245,000	18,240,707	22,485,707
2 経常外増減の部			
(1) 経常外収益			
経常外収益計	0	0	0
(2) 経常外費用			
① 固定資産除却損	0	9	9
経常外費用計	0	9	9
当期経常外増減額	0	△ 9	△ 9
当期一般正味財産増減額	△ 4,245,000	18,240,698	22,485,698
一般正味財産期首残高	153,756,000	157,756,004	4,000,004
一般正味財産期末残高	149,511,000	175,996,702	26,485,702
II 指定正味財産増減の部			
① 受取寄付金	300,000	236,558	△ 63,442
② 受取補助金	3,000,000	2,700,000	△ 300,000
③ 特定資産運用益	11,457,000	12,621,130	1,164,130
④ 基本財産運用益	63,739,000	67,428,031	3,689,031
⑤ 基本財産運用損	0	2,224,665	2,224,665
⑥ 一般正味財産への振替額	△ 81,227,000	△ 84,802,897	△ 3,575,897
当期指定正味財産増減額	△ 2,731,000	△ 4,041,843	△ 1,310,843
指定正味財産期首残高	3,845,157,000	3,841,156,572	△ 4,000,428
指定正味財産期末残高	3,842,426,000	3,837,114,729	△ 5,311,271
III 正味財産期末残高	3,991,937,000	4,013,111,431	21,174,431

(2) 収支計算書内訳表

(単位:円)

科 目	公益目的事業会計	法人会計	合 計
I 一般正味財産増減の部			
1 経常増減の部			
(1) 経常収益			
① 基本財産運用益	56,031,138	9,846,365	65,877,503
② 特定資産運用益	10,427,987	0	10,427,987
③ 事業収益	20,455,040	0	20,455,040
④ 受取補助金等	129,690,286	30,295,812	159,986,098
⑤ 受取負担金	300,000	150,000	450,000
⑥ 受取寄付金	7,660,120	0	7,660,120
⑦ 雑収益	6,600	4,339	10,939
経常収益計	224,571,171	40,296,516	264,867,687
(2) 経常費用			
① 事業費	210,851,419	0	210,851,419
② 管理費	0	35,775,561	35,775,561
経常費用計	210,851,419	35,775,561	246,626,980
当期経常増減額	13,719,752	4,520,955	18,240,707
2 経常外増減の部			
(1) 経常外収益			
経常外収益計	0	0	0
(2) 経常外費用			
① 固定資産除却損	0	9	9
経常外費用計	0	9	9
当期経常外増減額	0	△ 9	△ 9
当期一般正味財産増減額	13,719,752	4,520,946	18,240,698
一般正味財産期首残高	118,204,512	39,551,492	157,756,004
一般正味財産期末残高	131,924,264	44,072,438	175,996,702
II 指定正味財産増減の部			
① 受取寄付金	236,558	0	236,558
② 受取補助金	2,700,000	0	2,700,000
③ 特定資産運用益	12,621,130	0	12,621,130
④ 基本財産運用益	56,479,451	10,948,580	67,428,031
⑤ 基本財産運用損	0	2,224,665	2,224,665
⑥ 一般正味財産への振替額	△ 74,956,994	△ 9,845,903	△ 84,802,897
当期指定正味財産増減額	△ 2,919,855	△ 1,121,988	△ 4,041,843
指定正味財産期首残高	3,478,605,309	362,551,263	3,841,156,572
指定正味財産期末残高	3,475,685,454	361,429,275	3,837,114,729
III 正味財産期末残高	3,607,609,718	405,501,713	4,013,111,431

8 収支計算書に対する注記

財務諸表に対する注記と同じ

第3 平成27年度事業計画に関する書類

1 事業計画

福岡市内の在住外国人の増加を踏まえ、市民一人ひとりが多様性を認め合いながら国際的な相互理解を深める多文化共生社会の実現に寄与し、地域の発展と国際平和に貢献することを目的として、その実現に向けて、下記の4つの柱に基づき、国際交流や国際理解及びグローバル人材の育成などの分野で、各種事業を実施する。

(1) アジア太平洋博覧会「福岡'89」を記念する事業

アジア太平洋博覧会を記念する事業として、アジア地域の学術研究者と芸術文化の育成・発展に顕著な業績をあげた個人または団体に対し、その功績を顕彰する「福岡アジア文化賞」を福岡市と共に実施する。

また、アジア太平洋各地のこどもたちとの異文化交流による国際理解を推進するため、「アジア太平洋こども会議・イン福岡」へ助成を行う。

(2) 市民の国際交流を促進する事業

市民の国際理解・国際協力への意識の高揚を図り、国際交流を促進するため、民間団体の国際交流事業等に対して活動費及び人材育成費の助成を行う「国際交流活動助成」、ホームステイ、ホームビジット、語学ボランティアの紹介等を行う「ボランティア交流推進」、留学生を講師にした外国語教室、スピーチコンテスト、国際理解教育講師の派遣等を行う「語学等を通じた国際理解」、NGO等の活動紹介を行う地球市民どんたくや国際交流・協力団体間の連携を図る福岡国際関係団体連絡会などの「国際交流団体のネットワーク推進等」などの事業を行う。

また、アトランタ市と福岡市が姉妹都市締結10周年を迎える「福岡市姉妹都市締結周年」事業へ助成を行う。

(3) 在住外国人及び外国人学生を支援する事業

外国人にも住みやすく活動しやすいまちにするため、レインボープラザにおける在住外国人や市民への窓口相談、外国語情報紙の発行、ホームページやメールマガジン等による情報提供などの「一般相談・情報提供」、在住外国人向けに法律相談や心理カウンセリング等を実施する「外国人専門相談」、「外国人向け広報ラジオ番組」、「在住外国人のための日常生活アドバイス」、「留学生資金貸付」、「福岡学生交流会館管理運営」、市民と留学生との交流事業を行う「『あったか福岡』外国人学生支援」などの事業を行う。

(4) グローバル人材を育成する事業

国際社会で活躍できるグローバル人材を育成するため、「福岡市レインボー留学生奨学金」、「よかトピア留学生奨学金」、「留学生育英奨学金」を支給、「日本人大学生留学奨学金」を貸与するとともに、福岡で就職を希望する留学生とグローバル人材としての留学生に興味を持つ地場企業との交流を行う「留学生と企業との交流サロン」、海外の都市との相互理解を図り、国際性豊かなグローバル人材の育成を図るため、姉妹都市であるマレーシア・イポー及びUSオークランドとの「青少年相互派遣」などの事業を行う。

また、留学生・大学・企業にグローバル人材の育成・活用・活躍の情報を提供し、産学官一体でグローバル人材の育成・定着を促進するきっかけとなるイベント「グローバル コミュニティ FUKUOKA」を福岡市等と共に開催する。

2 収支予算書(平成27年4月1日から平成28年3月31日まで)

(1) 収支予算書

(単位:千円)

科 目	当年度	前年度	増減	備 考
I 一般正味財産増減の部				
1. 経常増減の部				
(1) 経常収益				
① 基本財産運用益	59,192	62,039	△2,847	
② 特定資産運用益	9,522	9,262	260	
③ 事業収益	18,777	19,031	△254	
④ 受取補助金等	151,130	164,883	△13,753	
⑤ 受取負担金	450	450	0	
⑥ 受取寄付金	7,881	8,350	△469	
⑦ 雑収益	13	16	△3	
経常収益計	246,965	264,031	△17,066	
(2) 経常費用				
① 事業費	225,909	232,207	△6,298	
② 管理費	34,148	36,069	△1,921	
経常費用計	260,057	268,276	△8,219	
当期経常増減額	△13,092	△4,245	△8,847	
2. 経常外増減の部				
(1) 経常外収益				
経常外収益計	0	0	0	
(2) 経常外費用				
経常外費用計	0	0	0	
当期経常外増減額	0	0	0	
当期一般正味財産増減額	△13,092	△4,245	△8,847	
一般正味財産期首残高	149,511	153,756	△4,245	
一般正味財産期末残高	136,419	149,511	△13,092	
II 指定正味財産増減の部				
① 基本財産運用益	60,018	63,739	△3,721	
② 特定資産運用益	9,967	11,457	△1,490	
③ 受取寄付金	0	300	△300	
④ 受取補助金	3,000	3,000	0	
⑤ 一般正味財産への振替額	△74,172	△81,227	7,055	
当期指定正味財産増減額	△1,187	△2,731	1,544	
指定正味財産期首残高	3,842,426	3,845,157	△2,731	
指定正味財産期末残高	3,841,239	3,842,426	△1,187	
III 正味財産期末残高	3,977,658	3,991,937	△14,279	

(2)収支予算書内訳表

(単位:千円)

科 目	公益目的事業会計	法人会計	合 計
I 一般正味財産増減の部			
1. 経常増減の部			
(1) 経常収益			
① 基本財産運用益	55,137	4,055	59,192
② 特定資産運用益	9,522	0	9,522
③ 事業収益	18,777	0	18,777
④ 受取補助金等	121,353	29,777	151,130
⑤ 受取負担金	300	150	450
⑥ 受取寄付金	7,876	5	7,881
⑦ 雑収益	8	5	13
経常収益計	212,973	33,992	246,965
(2) 経常費用			
① 事業費	225,909	0	225,909
② 管理費	0	34,148	34,148
経常費用計	225,909	34,148	260,057
当期経常増減額	△12,936	△156	△13,092
2. 経常外増減の部			
(1) 経常外収益			
経常外収益計	0	0	0
(2) 経常外費用			
経常外費用計	0	0	0
当期経常外増減額	0	0	0
当期一般正味財産増減額	△12,936	△156	△13,092
一般正味財産期首残高	110,153	39,358	149,511
一般正味財産期末残高	97,217	39,202	136,419
II 指定正味財産増減の部			
① 基本財産運用益	55,708	4,310	60,018
② 特定資産運用益	9,967	0	9,967
③ 受取寄付金	0	0	0
④ 受取補助金	3,000	0	3,000
⑤ 一般正味財産への振替額	△70,118	△4,054	△74,172
当期指定正味財産増減額	△1,443	256	△1,187
指定正味財産期首残高	3,478,879	363,547	3,842,426
指定正味財産期末残高	3,477,436	363,803	3,841,239
III 正味財産期末残高	3,574,653	403,005	3,977,658