

財団法人ふくおか環境財団について

環 境 局

(平成26年8月18日)

第1 概要	ページ
1 設 立	1
2 基 本 財 産	1
3 事 業 内 容	1
4 組 織	2
5 役員及び評議員名簿	3
第2 平成26年度事業計画及び収支予算	
1 事 業 計 画	4
2 収 支 予 算 書	6
第3 平成25年度事業報告及び決算	
1 事 業 報 告	8
2 貸 借 対 照 表	12
3 正味財産増減計算書	14
4 財務諸表に対する注記	18
5 附 属 明 細 書	21
6 財 産 目 録	22
7 収 支 計 算 書	24
8 契約金額が3億円以上の工事又は製造の請負の契約	26
9 契約金額が4,000万円以上の不動産等の買入れ等の契約	26
第4 参考資料	
寄付行為	27

第1 概要

1 設立

(1) 名称

財団法人ふくおか環境財団

(2) 設立目的

本財団は、広く公共の福祉の見地から福岡市及び近隣都市における環境保全事業等を推進するとともに、能率的運営を図ることにより住民の快適な生活環境を確保し、もって公衆衛生の向上に寄与することを目的とする。

(3) 設立経過

昭和44年7月1日 財団法人福岡市環境衛生公社を設立

平成14年4月1日 財団法人福岡市くらしの環境財団に名称変更

平成19年4月1日 株式会社都市環境と統合し、財団法人ふくおか環境財団となる

2 基本財産

2千万円（福岡市全額出資）

3 事業内容

循環のまち・ふくおかの構築に向けた事業推進並びに民間業者では安定した事業の継続が難しい事業（し尿収集及び運搬業務）、市民生活に密着した準直営的な事業（葬祭場管理運営等）、公平性、公正性及び確実性が必要とされる事業（手数料徴収事務等）や災害等の不測の事態等への対応など、行政の補完的な役割を担う。

- (1) 廃棄物の収集及び運搬に関する業務
- (2) 廃棄物の収集に係る手数料の収納に関する業務
- (3) 廃棄物関連施設の管理運営に関する業務
- (4) 廃棄物処理技術の普及に関する業務
- (5) 環境の保全及び整備の推進に関する業務
- (6) 環境に関する資料収集、研究、調査及び普及啓発
- (7) 下水道設備の検査等に関する業務
- (8) 福岡市葬祭場の整備及び管理運営に関する業務
- (9) 土地の貸付に関する事業
- (10) その他この法人の目的達成に必要な事業

4 組織（人数は平成 26 年 7 月 1 日現在の常勤職員現員）

（単位：人）

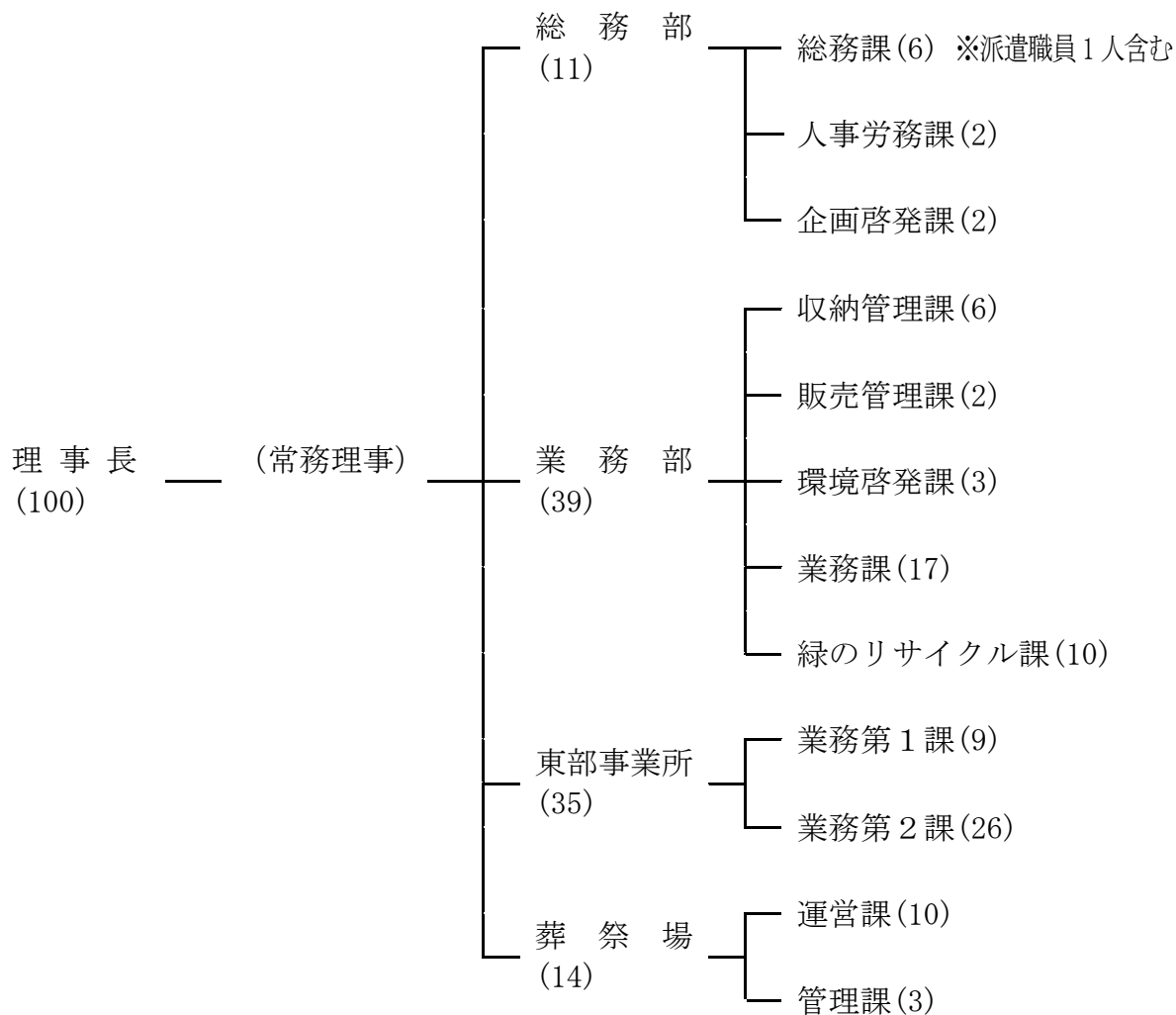

職位別現員数

区 分	市 派 遣 職 員	財団固有職員		計
			うち市OB職員	
理 事 長	—	1	1	1
部 長 職	—	3	1	3
課 長 職	1	10	2	11
職 員	—	85	1	85
合 計	1	99	5	100

※ その他，嘱託職員 28 人，臨時職員 13 人を含めた職員の数 は 141 人。

5 役員及び評議員名簿（平成26年7月1日現在）

(1) 役員

役職名	氏名	就任年月日	備考
理事長	箱嶋次雄	平成26年4月1日	(常勤)
理事	木下和彦	平成26年7月1日	福岡市環境局循環型社会推進部長
理事	柴山賢治	平成26年7月1日	福岡市道路下水道局総務部長
理事	古野和之	平成26年7月1日	福岡市保健福祉局生活衛生部長
理事	野忠雄	平成26年4月1日	財団法人ふくおか環境財団総務部長 (使用人兼務役員)
理事	有吉文治	平成19年4月1日	財団法人ふくおか環境財団東部事業 所長(使用人兼務役員)
理事	加留部貴行	平成26年7月1日	九州大学大学院統合新領域学府 客員准教授
理事	佐々木喜美代	平成26年7月1日	特定非営利活動法人アジア・エイ ジング・ビジネスセンター上席研究員
理事	松藤康司	平成26年7月1日	福岡大学工学部社会デザイン工学科 教授
監事	石原隆	平成26年7月1日	株式会社西日本シティ銀行執行役員地 域振興部長
監事	池田篤美	平成26年4月1日	福岡市環境局環境政策部長

(2) 評議員

役職名	氏名	就任年月日	備考
評議員	今田長英	平成26年7月1日	福岡大学大学院工学研究科教授
評議員	角敬之	平成26年7月1日	元福岡県環境部長
評議員	松崎隆	平成26年7月1日	徳永・松崎・斉藤法律事務所 代表弁護士
評議員	久留百合子	平成26年7月1日	株式会社ビスネット代表取締役
評議員	星子明夫	平成26年7月1日	福岡市環境局長
評議員	中島淳一郎	平成26年7月1日	福岡市保健福祉局長

第2 平成26年度事業計画及び収支予算

1 事業計画 ※括弧内の各事業の予算額は、法人会計への区分額を含む。

(1) 公益目的事業

ア 環境啓発事業 (5,136千円)

(ア) 小学生リサイクル学習事業

環境教育の一環として、小学生を対象に段ボール箱を使った生ごみの堆肥化についての環境学習を行うとともに、堆肥作りに用いる基材（段ボール箱、発酵材、温度計等）の無償提供を行う。

(イ) 廃棄物処理技術普及事業

a 国際協力機構（JICA）課題別研修事業として、福岡市及び福岡大学と共同で開発途上国を対象とした福岡方式の廃棄物埋立管理技術研修を行う。

b ベトナム・ハイフォン市からの支援要請に基づく廃棄物埋立管理技術の能力向上に関するプロジェクトを、福岡市及び福岡大学と協働で推進する。

(ウ) 環境フェスティバル及びラブアース・クリーンアップ

福岡市が実施する各種啓発事業に積極的に参画し、環境啓発事業の促進を図る。

イ 緑のリサイクルセンター運転等業務 (147,015千円)

福岡市から委託を受け、緑のリサイクルセンターの運転等業務を行う。

ウ 福岡市西部3Rステーション管理運営業務 (51,192千円)

指定管理者として、福岡市西部3Rステーションの設置目的に沿うよう適切な管理運営を行う。

また、地域や環境活動団体との連携・協働により地域の環境啓発活動を支援するとともに、地域で活動するリーダーやボランティアの人材育成を行う。

エ ごみ収集及び運搬業務 (539,621千円)

福岡市から委託を受け、又は収集運搬業の許可に基づき、ごみの収集運搬業務を行う。また、契約事業所から出された古紙の分別回収を行う。

オ 家庭系ごみ処理手数料徴収事務（679,103 千円）

福岡市から委託を受け、家庭系ごみ処理手数料の徴収事務並びに指定袋の調達、保管及び取扱店への配送等の業務を行う。

カ 粗大ごみ受付センター管理運営業務（95,366 千円）

福岡市から委託を受け、家庭系粗大ごみ収集の申込受付、市民からの相談・要望等への対応、収集業者への指示及び連絡調整を行う。

キ 粗大ごみ処理手数料収納事務（20,296 千円）

福岡市から委託を受け、粗大ごみ処理券の管理及び保管を行い、市が指定する取扱店に納品するとともに、粗大ごみ処理手数料の収納事務を行う。

ク し尿収集及び運搬業務（223,296 千円）

福岡市から委託を受け、し尿の収集運搬業務を行う。

ケ し尿処理手数料徴収事務（52,424 千円）

福岡市から委託を受け、し尿処理手数料の徴収事務を行う。

コ 福岡市葬祭場管理運営業務（506,929 千円）

福岡市葬祭場の再整備資金を金融機関に償還していくとともに、指定管理者として、福岡市葬祭場の適切な管理運営を行う。

サ 排水設備完了検査業務（49,883 千円）

福岡市及び糟屋郡5町から委託を受け、排水設備の完了検査業務を行う。

(2) 収益事業

土地貸付事業（17,723 千円）

旧西営業所用地の有効活用を図るため、貸付事業を行う。

2 収支予算書（平成26年4月1日から平成27年3月31日まで）

(1) 収支予算書

（単位：千円）

科 目	予 算 額	前年度予算	増 減	備 考
I 一般正味財産増減の部				
1 経常増減の部				
(1) 経常収益				
① 基本財産運用益	8	6	2	基本財産の運用利息
② 特定資産運用益	307	160	147	減価償却引当預金等の運用利息
③ 事業収益	2,387,288	2,309,098	78,190	福岡市からの受託事業収入等
④ 受取補助金等	696	780	△ 84	福岡市からの補助金
⑤ 雑収益	1,052	1,360	△ 308	預金利息等
経常収益計	2,389,351	2,311,404	77,947	
(2) 経常費用				
① 事業費	2,318,129	2,252,609	65,520	事業に係る直接経費
② 管理費	101,308	116,267	△ 14,959	管理経費
経常費用計	2,419,437	2,368,876	50,561	
当期経常増減額	△ 30,086	△ 57,472	27,386	
2 経常外増減の部				
(1) 経常外収益				
経常外収益計	0	0	0	
(2) 経常外費用				
経常外費用計	0	0	0	
当期経常外増減額	0	0	0	
税引前当期一般正味財産増減額	△ 30,086	△ 57,472	27,386	
法人税，住民税及び事業税	300	300	0	
当期一般正味財産増減額	△ 30,386	△ 57,772	27,386	
一般正味財産期首残高	2,257,688	2,315,460	△ 57,772	
一般正味財産期末残高	2,227,302	2,257,688	△ 30,386	
II 指定正味財産増減の部				
当期指定正味財産増減額	0	0	0	
指定正味財産期首残高	20,000	20,000	0	
指定正味財産期末残高	20,000	20,000	0	
III 正味財産期末残高	2,247,302	2,277,688	△ 30,386	

(2) 収支予算書内訳書

(単位：千円)

科 目	公益目的 事業会計	収益事業等 会 計	法人会計	内部取引 消 去	合 計
I 一般正味財産増減の部					
1 経常増減の部					
(1) 経常収益					
① 基本財産運用益	8	0	0	0	8
② 特定資産運用益	307	0	0	0	307
③ 事業収益	2,270,737	17,723	98,828	0	2,387,288
④ 受取補助金等	696	0	0	0	696
⑤ 雑収益	252	800	0	0	1,052
経常収益計	2,272,000	18,523	98,828	0	2,389,351
(2) 経常費用					
① 事業費	2,313,861	4,268	0	0	2,318,129
② 管理費	0	0	101,308	0	101,308
経常費用計	2,313,861	4,268	101,308	0	2,419,437
当期経常増減額	△ 41,861	14,255	△ 2,480	0	△ 30,086
2 経常外増減の部					
(1) 経常外収益					
経常外収益計	0	0	0	0	0
(2) 経常外費用					
経常外費用計	0	0	0	0	0
当期経常外増減額	0	0	0	0	0
他会計振替額	11,488	△ 13,952	2,464	0	0
税引前当期一般正味財産増減額	△ 30,373	303	△ 16	0	△ 30,086
法人税，住民税及び事業税	0	300	0	0	300
当期一般正味財産増減額	△ 30,373	3	△ 16	0	△ 30,386
一般正味財産期首残高	2,258,060	△ 26	△ 346	0	2,257,688
一般正味財産期末残高	2,227,687	△ 23	△ 362	0	2,227,302
II 指定正味財産増減の部					
当期指定正味財産増減額	0	0	0	0	0
指定正味財産期首残高	0	0	20,000	0	20,000
指定正味財産期末残高	0	0	20,000	0	20,000
III 正味財産期末残高	2,227,687	△ 23	19,638	0	2,247,302

第3 平成25年度事業報告及び決算

1 事業報告

平成25年度は次の事業を行ったほか、平成26年度に公益財団法人に移行するための具体的な作業を行った。

(1) 公益目的事業

ア 環境啓発事業

(ア) 小学生リサイクル学習事業

環境教育の一環として、小学生等を対象に段ボール箱を使った生ごみの堆肥化についての環境学習を行った。

生ごみ堆肥化セットの配布 実施箇所9箇所 64セット

※ 実施箇所には小学校以外（保育所等）での実施分4箇所を含む。

(イ) 廃棄物埋立管理技術普及啓発事業

a 国際協力機構（JICA）課題別研修事業として、福岡市、福岡大学等との産学官連携により、開発途上国を対象に「準好気性（福岡方式）埋立処分場の設計・維持管理」に係る研修を行った。

研修期間及び研修対象

平成25年5月13日～6月5日 4箇国6名

平成25年11月11日～12月4日 5箇国8名

b ベトナム・ハイフォン市と廃棄物埋立管理技術協力に関する協定締結に向けた協議を行った。

(ウ) その他の事業

環境フェスティバル、ラブアース・クリーンアップ2013など福岡市が実施する各種啓発事業に参画した。

イ 緑のリサイクルセンター運転等業務

福岡市から委託を受け、搬入されるせん定枝のチップ・堆肥化の業務を行った。

せん定枝搬入量 3,832t

ウ 福岡市西部3Rステーション管理運營業務

指定管理者として、福岡市西部3Rステーションの設置目的に沿うよう適切な管理運営を行った。

また、当該施設を活動拠点とし、地域の環境啓発活動を支援するとともに、地域で活動するリーダーやボランティアの人材育成を行った。

利用者	入館者数	講座等開催回数	講座等参加者数
施設内事業利用者	49,518人	501回	4,177人
施設外事業利用者	9,370人	68回	9,370人

エ ごみ収集及び運搬業務

福岡市から委託を受け，又は収集運搬業の許可に基づき，ごみの収集運搬業務を行った。

(ア) 委託業務

a 可燃ごみ，不燃ごみ，空きびん・ペットボトル収集運搬業務

東区香椎照葉，中央区地行浜，早良区百道浜，西区愛宕浜の一般家庭等から排出される可燃ごみ，不燃ごみ，空きびん・ペットボトルの収集運搬業務を行った。

区 分	収 集 量
可燃ごみ	4,086t
不燃ごみ	204t
空きびん・ペットボトル	144t

b 粗大ごみ収集運搬業務

東区香椎照葉，中央区地行浜，早良区百道浜，西区愛宕浜の一般家庭等から排出される家庭系粗大ごみの収集運搬業務を行った。

区 分	収 集 量
可 燃 性	47t
不 燃 性	22t

(イ) 許可業務

指定地域内の事業所との契約に基づき，ごみ等の収集運搬業務とごみ処理料金の集金事務を行った。また，循環型社会の実現に向け，福岡市の指導のもと古紙の分別回収を実施した。

a 事業系ごみ収集及び運搬業務

収集量 12,818t

b 事業系ごみ処理料金集金事務

区 分	平成 26 年 3 月末現在		参考 (平成 26 年 5 月末現在)	
	件 数	金 額	件 数	金 額
売上 (A)	22,141 件	432,385,718 円	22,141 件	432,385,718 円
集金 (B)	19,901 件	382,722,128 円	21,998 件	430,258,541 円
収金率 (B)/(A)	89.9%	88.5%	99.4%	99.5%

c 古紙の分別回収

収集量 195t

オ 家庭系ごみ処理手数料徴収事務

福岡市から委託を受け、家庭系ごみ処理手数料の徴収事務並びに指定袋の調達、保管及び取扱店への配送等の業務を行った。

区 分	平成 26 年 3 月末現在		参考 (平成 26 年 5 月末現在)	
	件 数	金 額	件 数	金 額
調定(A)	4,547 件	3,052,826,970 円	4,547 件	3,052,826,970 円
収納(B)	4,299 件	2,911,092,440 円	4,545 件	3,052,765,620 円
収納率(B)/(A)	94.5%	95.4%	99.9%	99.9%

カ 粗大ごみ受付センター管理運營業務

福岡市から委託を受け、家庭系粗大ごみ収集の申込受付、市民からの相談・要望等への対応、収集業者への指示及び連絡調整を行った。

応答件数 205,790 件

キ 粗大ごみ処理手数料収納事務

福岡市から委託を受け、粗大ごみ処理券の管理及び保管を行い、市の指定する取扱店に納品するとともに、粗大ごみ処理手数料の収納事務を行った。

収納枚数 261,636 枚 収納金額 103,830,700 円

ク し尿収集及び運搬業務

福岡市から委託を受け、し尿の収集運搬業務を行った。

収集件数 46,030 件 収集量 10,992k0

ケ し尿処理手数料徴収事務

福岡市から委託を受け、し尿処理手数料徴収事務を行った。

区 分	平成 26 年 3 月末現在		参考 (平成 26 年 5 月末現在)	
	件 数	金 額	件 数	金 額
調定(A)	25,822 件	65,743,990 円	25,808 件	65,708,320 円
収納(B)	24,616 件	62,317,980 円	24,939 件	63,275,900 円
収納率(B)/(A)	95.3%	94.8%	96.6%	96.3%

コ 福岡市葬祭場管理運營業務

福岡市葬祭場の再整備資金を金融機関に償還するとともに、指定管理者として、福岡市葬祭場の適切な管理運営を行った。

火 葬		改葬火葬	産 汚 物	人 体 の 一 部	待合室の 利 用
人 体	死 産 児				
9,264 件	602 件	43 件	13,900kg	2,713kg	6,685 件

サ 排水設備完了検査業務

福岡市及び糟屋郡 5 町から委託を受け、排水設備の完了検査業務を行った。

区分	福岡市	宇美町	篠栗町	須恵町	久山町	粕屋町	合計
検査件数 (件)	5,298	219	111	387	92	344	6,451

(2) 収益事業

土地貸付事業

公益目的事業の推進に資するため、旧西営業所用地の貸付を行った。

所在地	福岡市西区大字徳永字上新田 1 0 5 9 番 7
土地面積	1,870.04m ²
賃料	1,530,000 円 (月額)
賃貸借期間	20 年間

2 貸借対照表（平成26年3月31日現在）

(1) 貸借対照表

（単位：円）

科 目	当 年 度	前 年 度	増 減
I 資産の部			
1 流動資産			
現金	772,677,976	766,591,697	6,086,279
未収金	166,764,890	134,385,214	32,379,676
貯蔵品	3,771,414	1,854,437	1,916,977
前払費用	2,181,150	1,958,478	222,672
立替金	748,709	1,458,395	△ 709,686
貸倒引当金	△ 320,000	△ 300,000	△ 20,000
流動資産合計	945,824,139	905,948,221	39,875,918
2 固定資産			
(1) 基本財産			
定期預金	20,000,000	20,000,000	0
基本財産合計	20,000,000	20,000,000	0
(2) 特定資産			
退職給付引当資産	1,977,925	6,286,679	△ 4,308,754
減価償却引当資産	639,392,110	655,599,293	△ 16,207,183
役員災害補償引当資産	32,000,000	32,000,000	0
特定資産合計	673,370,035	693,885,972	△ 20,515,937
(3) その他固定資産			
建物	547,221,543	561,796,046	△ 14,574,503
建物付属設備	102,956,128	113,969,282	△ 11,013,154
機械及び装置	8,075,399	8,744,141	△ 668,742
車両運搬具	72,050,533	29,247,923	42,802,610
土地	249,479,868	249,479,868	0
電話加入権	3,636,863	3,636,863	0
ソフトウェア	610,138	730,888	△ 120,750
前払年金費用	66,187,918	49,781,348	16,406,570
長期未収金	3,496,855,572	3,824,853,188	△ 327,997,616
その他固定資産	44,175,956	45,179,332	△ 1,003,376
その他固定資産合計	4,591,249,918	4,887,418,879	△ 296,168,961
固定資産合計	5,284,619,953	5,601,304,851	△ 316,684,898
資産合計	6,230,444,092	6,507,253,072	△ 276,808,980
II 負債の部			
1 流動負債			
未払金	246,298,821	225,464,531	20,834,290
未払消費税	8,525,400	24,912,500	△ 16,387,100
未払法人税等	221,000	221,000	0
預り金	68,839,233	50,804,711	18,034,522
前受金	918,000	0	918,000
賞与引当金	33,195,000	35,268,000	△ 2,073,000
契約保証金	30,591,786	10,269,950	20,321,836
流動負債合計	388,589,240	346,940,692	41,648,548
2 固定負債			
長期借入金	3,229,891,532	3,510,571,532	△ 280,680,000
長期未払金	266,964,040	314,281,656	△ 47,317,616
固定負債合計	3,496,855,572	3,824,853,188	△ 327,997,616
負債合計	3,885,444,812	4,171,793,880	△ 286,349,068
III 正味財産の部			
1 指定正味財産	20,000,000	20,000,000	0
（うち基本財産への充当額）	(20,000,000)	(20,000,000)	(0)
（うち特定資産への充当額）	(0)	(0)	(0)
2 一般正味財産	2,324,999,280	2,315,459,192	9,540,088
（うち基本財産への充当額）	(0)	(0)	(0)
（うち特定資産への充当額）	(673,370,035)	(693,885,972)	(△ 20,515,937)
正味財産合計	2,344,999,280	2,335,459,192	9,540,088
負債及び正味財産合計	6,230,444,092	6,507,253,072	△ 276,808,980

(2) 貸借対照表内訳表

(単位：円)

科 目	公益目的事業会計	収益事業等会計	法人会計	内部取引消去	合計
I 資産の部					
1 流動資産					
現金預金	760,192,263	12,485,713	0	0	772,677,976
未収金	166,745,986	18,904	0	0	166,764,890
貯蔵品	3,771,414	0	0	0	3,771,414
前払費用	2,181,150	0	0	0	2,181,150
立替金	748,709	0	0	0	748,709
貸倒引当金	△ 320,000	0	0	0	△ 320,000
流動資産合計	933,319,522	12,504,617	0	0	945,824,139
2 固定資産					
(1) 基本財産					
定期預金	0	0	20,000,000	0	20,000,000
基本財産合計	0	0	20,000,000	0	20,000,000
(2) 特定資産					
退職給付引当資産	1,977,925	0	0	0	1,977,925
減価償却引当資産	639,392,110	0	0	0	639,392,110
役員災害補償引当資産	32,000,000	0	0	0	32,000,000
特定資産合計	673,370,035	0	0	0	673,370,035
(3) その他固定資産					
建物	547,221,543	0	0	0	547,221,543
建物附属設備	102,956,128	0	0	0	102,956,128
機械及び装置	8,075,399	0	0	0	8,075,399
車両運搬具	72,050,533	0	0	0	72,050,533
土地	188,106,818	61,373,050	0	0	249,479,868
電話加入権	3,636,863	0	0	0	3,636,863
ソフトウェア	610,138	0	0	0	610,138
前払年費用	66,187,918	0	0	0	66,187,918
長期未収金	3,496,855,572	0	0	0	3,496,855,572
その他固定資産	40,496,956	3,679,000	0	0	44,175,956
その他固定資産合計	4,526,197,868	65,052,050	0	0	4,591,249,918
固定資産合計	5,199,567,903	65,052,050	20,000,000	0	5,284,619,953
資産合計	6,132,887,425	77,556,667	20,000,000	0	6,230,444,092
II 負債の部					
1 流動負債					
未払金	244,154,304	2,144,517	0	0	246,298,821
未払消費税等	8,484,300	41,100	0	0	8,525,400
未払法人税等	0	221,000	0	0	221,000
預り金	68,839,233	0	0	0	68,839,233
前受金	0	918,000	0	0	918,000
賞与引当金	33,195,000	0	0	0	33,195,000
契約保証金	21,411,786	9,180,000	0	0	30,591,786
流動負債合計	376,084,623	12,504,617	0	0	388,589,240
2 固定負債					
長期借入金	3,229,891,532	0	0	0	3,229,891,532
長期未払金	266,964,040	0	0	0	266,964,040
固定負債合計	3,496,855,572	0	0	0	3,496,855,572
負債合計	3,872,940,195	12,504,617	0	0	3,885,444,812
III 正味財産の部					
1 指定正味財産	0	0	20,000,000	0	20,000,000
(うち基本財産)	(0)	(0)	(20,000,000)	(0)	(20,000,000)
(うち特定資産)	(0)	(0)	(0)	(0)	(0)
2 一般正味財産	2,259,947,230	65,052,050	0	0	2,324,999,280
(うち基本財産)	(0)	(0)	(0)	(0)	(0)
(うち特定資産)	(673,370,035)	(0)	(0)	(0)	(673,370,035)
正味財産合計	2,259,947,230	65,052,050	20,000,000	0	2,344,999,280
負債及び正味財産合計	6,132,887,425	77,556,667	20,000,000	0	6,230,444,092

3 正味財産増減計算書（平成25年4月1日から平成26年3月31日まで）

(1) 正味財産増減計算書

(単位：円)

科 目	当 年 度	前 年 度	増 減
I 一般正味財産増減の部			
1 経常増減の部			
(1) 経常収益			
① 基本財産運用益			
基本財産受取利息	4,199	25,893	△ 21,694
② 特定資産運用益			
特定資産受取利息	405,482	171,098	234,384
③ 事業収益			
環境啓発事業	7,628,337	6,861,669	766,668
緑のリサイクルセンター運転等業務	150,764,303	142,137,611	8,626,692
福岡市西部3Rステーション管理運営業務	52,328,000	58,143,000	△ 5,815,000
ごみ収集及び運搬業務	533,175,612	508,434,222	24,741,390
家庭系ごみ処理手数料徴収事務	620,182,142	548,414,348	71,767,794
粗大ごみ受付センター管理運営業務	91,883,085	91,469,643	413,442
粗大ごみ処理手数料収納事務	19,036,778	17,837,178	1,199,600
し尿収集及び運搬業務	210,451,456	212,791,455	△ 2,339,999
し尿処理手数料徴収事務	46,437,553	48,390,990	△ 1,953,437
福岡市葬祭場管理運営業務	449,137,505	387,953,830	61,183,675
排水設備完了検査業務	49,970,550	49,813,680	156,870
土地貸付等収益	3,060,000	0	3,060,000
④ 受取補助金等			
生ごみ処理機等購入費助成金	0	4,327,741	△ 4,327,741
併用世帯補助金	705,000	717,000	△ 12,000
⑤ 雑収益			
雑収益	3,312,642	4,433,271	△ 1,120,629
経常収益計	2,238,482,644	2,081,922,629	156,560,015
(2) 経常費用			
① 事業費用			
給料手当	427,183,173	439,927,241	△ 12,744,068
雑給与	103,630,476	112,527,663	△ 8,897,187
賞与引当金繰入	65,986,173	66,820,213	△ 834,040
退職金	30,915,030	32,703,000	△ 1,787,970
退職給付費用	0	229,385	△ 229,385
法定福利費	21,948,378	10,890,754	11,057,624
福利厚生費	104,000,712	105,869,886	△ 1,869,174
旅費	6,405,459	7,410,782	△ 1,005,323
交通費	3,391,765	4,957,724	△ 1,565,959
通信費	7,365,741	7,337,610	28,131
賃借料	33,939,741	31,712,266	2,227,475
保険料	2,547,746	3,275,992	△ 728,246
交際費	0	161,474	△ 161,474
被服料	3,229,431	2,363,236	866,195
燃費	25,678,936	24,334,646	1,344,290
消耗品	34,031,491	31,462,153	2,569,338
印刷費	1,777,965	2,154,327	△ 376,362
手数料	316,734,233	147,588,475	169,145,758
委託料	629,662,645	702,963,207	△ 73,300,562
水道光熱費	91,409,215	83,352,930	8,056,285
会議費	187,875	0	187,875
負担金	2,936,000	2,974,700	△ 38,700
広告宣伝費	387,600	306,600	81,000
租税公課	51,726,100	51,091,400	634,700
図書費	412,477	274,625	137,852
車両修繕費	14,053,717	17,123,193	△ 3,069,476
その他修繕費	105,409,653	67,044,839	38,364,814
雑費	3,092,778	2,160,071	932,707
減価償却費	40,509,278	42,316,543	△ 1,807,265
支払助成金	0	3,419,600	△ 3,419,600

(単位：円)

科 目	当 年 度	前 年 度	増 減
② 管 理 費			
役 員 報 酬	13,380,250	18,239,000	△ 4,858,750
給 料 手 当	37,648,986	38,525,531	△ 876,545
雑 給	1,673,784	1,703,810	△ 30,026
賞 与 引 当 金 繰 入	4,581,855	5,986,878	△ 1,405,023
賞 与 引 当 金 繰 入	2,279,970	2,565,000	△ 285,030
退 職 給 付 費	2,106,000	0	2,106,000
退 職 給 付 費	1,581,505	831,162	750,343
法 定 福 厚 利 生 費	9,980,435	11,565,069	△ 1,584,634
福 利 交 信 借 料	3,369,009	2,321,329	1,047,680
旅 費	317,770	475,770	△ 158,000
通 賃 保 險 費	1,798,377	1,856,805	△ 58,428
交 際 費	2,180,448	2,189,109	△ 8,661
被 服 料	71,952	71,168	784
燃 料	5,000	0	5,000
燃 料	55,546	32,550	22,996
燃 料	74,794	68,892	5,902
消 耗 品	1,529,844	1,015,528	514,316
印 刷 費	75,500	156,177	△ 80,677
手 委 道 光 熱	3,608,208	3,773,105	△ 164,897
水 会 諸 負 担 宣 伝	1,241,899	1,237,675	4,224
諸 負 担 宣 伝	1,228,030	1,093,592	134,438
廣 告 税 公 課	5,110	6,090	△ 980
租 税 公 課	331,000	337,000	△ 6,000
図 書 新 刊 費	336,000	357,000	△ 21,000
の 他 修 繕 費	5,350,400	6,927,800	△ 1,577,400
諸 謝 償 却 費	202,757	216,826	△ 14,069
減 価 償 却 費	889,080	927,384	△ 38,304
減 価 償 却 費	172,971	190,282	△ 17,311
減 価 償 却 費	102,000	22,000	80,000
減 価 償 却 費	5,930,818	5,839,439	91,379
経 常 費 用 計 額	2,230,663,086	2,113,286,506	117,376,580
当 期 経 常 増 減 額	7,819,558	△ 31,363,877	39,183,435
2 経 常 外 増 減 の 部			
(1) 経 常 外 収 益			
車 両 運 搬 具 売 却 益	2,831,190	3,877,845	△ 1,046,655
貸 倒 引 当 金 戻 入	0	50,000	△ 50,000
経 常 外 収 益 計	2,831,190	3,927,845	△ 1,096,655
(2) 経 常 外 費 用			
固 定 資 産 売 却 損	704,550	0	704,550
固 定 資 産 除 却 損	20,000	61,883,390	△ 61,863,390
貸 倒 引 当 金 繰 入	20,000	0	20,000
雑 損	145,110	943,290	△ 798,180
経 常 外 費 用 計	889,660	62,826,680	△ 61,937,020
当 期 経 常 外 増 減 額	1,941,530	△ 58,898,835	60,840,365
税 引 前 当 期 一 般 正 味 財 産 増 減 額	9,761,088	△ 90,262,712	100,023,800
法 人 税 , 住 民 税 及 び 事 業 税	221,000	221,000	0
当 期 一 般 正 味 財 産 増 減 額	9,540,088	△ 90,483,712	100,023,800
一 般 正 味 財 産 期 首 残 高	2,315,459,192	2,405,942,904	△ 90,483,712
一 般 正 味 財 産 期 末 残 高	2,324,999,280	2,315,459,192	9,540,088
II 指 定 正 味 財 産 増 減 の 部			
当 期 指 定 正 味 財 産 増 減 額	0	0	0
指 定 正 味 財 産 期 首 残 高	20,000,000	20,000,000	0
指 定 正 味 財 産 期 末 残 高	20,000,000	20,000,000	0
III 正 味 財 産 期 末 残 高	2,344,999,280	2,335,459,192	9,540,088

(2) 正味財産増減計算書内訳表

(単位：円)

科 目	公益目的事業会計	収益事業等会計	法人会計	内部取引消去	合計
I 一般正味財産増減の部					
1 経常増減の部					
(1) 経常収益					
① 基本財産運用益					
基本財産受取利息	4,199	0	0	0	4,199
② 特定資産運用益					
特定資産受取利息	405,482	0	0	0	405,482
③ 事業収益					
環境啓発事業	5,473,421	0	2,154,916	0	7,628,337
緑のリサイクルセンター運営業務	138,908,004	0	11,856,299	0	150,764,303
福岡市西部3Rステーション管理運営業務	44,995,135	0	7,332,865	0	52,328,000
ごみ収集及び運搬業務	500,803,750	0	32,371,862	0	533,175,612
家庭系ごみ処理手数料徴収事務	617,238,375	0	2,943,767	0	620,182,142
粗大ごみ受付センター管理運営業務	91,618,727	0	264,358	0	91,883,085
粗大ごみ処理手数料収納事務	18,418,517	0	618,261	0	19,036,778
し尿収集及び運搬業務	191,472,641	0	18,978,815	0	210,451,456
し尿処理手数料徴収事務	42,905,040	0	3,532,513	0	46,437,553
福岡市葬祭場管理運営業務	431,047,228	0	18,090,277	0	449,137,505
排水設備完了検査業務	46,885,674	0	3,084,876	0	49,970,550
土地貸付等収益	0	3,060,000	0	0	3,060,000
④ 受取補助金等					
併用世帯補助金	705,000	0	0	0	705,000
⑤ 雑収益					
雑収益	797,170	1,015,472	1,500,000	0	3,312,642
経常収益計	2,131,678,363	4,075,472	102,728,809	0	2,238,482,644
(2) 経常費用					
① 事業費用					
給料手当	426,802,882	380,291	0	0	427,183,173
雑給	103,613,570	16,906	0	0	103,630,476
賞与	65,939,892	46,281	0	0	65,986,173
賞与引当金繰入額	30,892,000	23,030	0	0	30,915,030
退職給付費用	21,948,378	0	0	0	21,948,378
法定福利費	103,899,901	100,811	0	0	104,000,712
福利厚生費	6,371,431	34,028	0	0	6,405,459
旅費交通費	3,391,765	0	0	0	3,391,765
通賃借料	7,347,577	18,164	0	0	7,365,741
賃借料	33,939,741	0	0	0	33,939,741
保険料	2,547,746	0	0	0	2,547,746
被服費	3,229,431	0	0	0	3,229,431
燃費	25,678,936	0	0	0	25,678,936
消耗品費	34,031,491	0	0	0	34,031,491
印刷刷数費	1,777,965	0	0	0	1,777,965
手数料	316,594,646	139,587	0	0	316,734,233
委託費	629,662,645	0	0	0	629,662,645
水道光熱費	91,408,567	648	0	0	91,409,215
会議費	187,875	0	0	0	187,875
諸負担金	2,936,000	0	0	0	2,936,000
広告宣伝費	387,600	0	0	0	387,600
租税公課	50,075,600	1,650,500	0	0	51,726,100
図書新開費	412,477	0	0	0	412,477
車両修繕費	14,053,717	0	0	0	14,053,717
その他修繕費	105,409,653	0	0	0	105,409,653
雑減価償却費	3,089,558	3,220	0	0	3,092,778
② 管理費用	40,509,278	0	0	0	40,509,278
役員報酬	0	0	13,380,250	0	13,380,250
給料手当	0	0	37,648,986	0	37,648,986
雑給	0	0	1,673,784	0	1,673,784
賞与	0	0	4,581,855	0	4,581,855
賞与引当金繰入額	0	0	2,279,970	0	2,279,970
退職金	0	0	2,106,000	0	2,106,000
退職給付費用	0	0	1,581,505	0	1,581,505
法定福利費	0	0	9,980,435	0	9,980,435
福利厚生費	0	0	3,369,009	0	3,369,009
旅費交通費	0	0	317,770	0	317,770
通賃借料	0	0	1,798,377	0	1,798,377

(単位：円)

科 目	公益目的事業会計	収益事業等会計	法人会計	内部取引消去	合計
賃借料	0	0	2,180,448	0	2,180,448
保険料	0	0	71,952	0	71,952
交際費	0	0	5,000	0	5,000
被服料	0	0	55,546	0	55,546
燃費	0	0	74,794	0	74,794
消耗品	0	0	1,529,844	0	1,529,844
印刷費	0	0	75,500	0	75,500
手数料	0	0	3,608,208	0	3,608,208
委託費	0	0	1,241,899	0	1,241,899
水道光熱費	0	0	1,228,030	0	1,228,030
会議費	0	0	5,110	0	5,110
諸負担金	0	0	331,000	0	331,000
広告宣伝費	0	0	336,000	0	336,000
租税公課	0	0	5,350,400	0	5,350,400
図書公開費	0	0	202,757	0	202,757
その他修繕費	0	0	889,080	0	889,080
雑費	0	0	172,971	0	172,971
諸謝金	0	0	102,000	0	102,000
減価償却費	0	0	5,930,818	0	5,930,818
経常費用計	2,126,140,322	2,413,466	102,109,298	0	2,230,663,086
当期経常増減額	5,538,041	1,662,006	619,511	0	7,819,558
2 経常外増減の部					
(1) 経常外収益					
車両運搬具売却益	2,831,190	0	0	0	2,831,190
経常外収益計	2,831,190	0	0	0	2,831,190
(2) 経常外費用					
固定資産売却損	704,550	0	0	0	704,550
固定資産除却損	20,000	0	0	0	20,000
貸倒引当金繰入額	20,000	0	0	0	20,000
雑損	145,110	0	0	0	145,110
経常外費用計	889,660	0	0	0	889,660
当期経常外増減額	1,941,530	0	0	0	1,941,530
他会計振替額	2,060,517	△ 1,441,006	△ 619,511	0	0
税引前当期一般正味財産増減額	9,540,088	221,000	0	0	9,761,088
法人税、住民税及び事業税	0	221,000	0	0	221,000
当期一般正味財産増減額	9,540,088	0	0	0	9,540,088
一般正味財産期首残高	2,250,407,142	65,052,050	0	0	2,315,459,192
一般正味財産期末残高	2,259,947,230	65,052,050	0	0	2,324,999,280
II 指定正味財産増減の部					
当期指定正味財産増減額	0	0	0	0	0
指定正味財産期首残高	0	0	20,000,000	0	20,000,000
指定正味財産期末残高	0	0	20,000,000	0	20,000,000
III 正味財産期末残高	2,259,947,230	65,052,050	20,000,000	0	2,344,999,280

4 財務諸表に対する注記

(1) 重要な会計方針

ア 有価証券の評価基準及び評価方法

移動平均法による原価法によっている。

イ 棚卸資産の評価基準及び評価方法

最終仕入原価法によっている。

ウ 固定資産の減価償却の方法

(ア) 有形固定資産

平成19年4月1日以降取得資産は、法人税法に定める定額法による。

平成19年3月31日以前取得資産は、法人税法に定める定率法による。ただし、平成10年4月1日から平成19年3月31日までに取得した建物（建物付属設備は除く。）は、法人税法に定める定額法による。

(イ) 無形固定資産

法人税法に定める定額法による。

エ 引当金の計上基準

賞与引当金は、職員に対する賞与の支給に備えるため、支給見込額のうち、当期に帰属する額を計上している。

貸倒引当金は、債権の貸倒れによる損失に備えるため、一般債権について法人税法の規定による法定繰入率により計上するほか、個々の債権の回収可能性を勘案して計上している。

退職給付引当金は、職員の退職給付に備えるため、当期末における退職給付債務に基づき、当期末において発生していると認められる額を計上している。

オ 消費税等の会計処理

消費税等の会計処理は、税込方式による。

(2) 基本財産及び特定資産の増減額及びその残高

基本財産及び特定資産の増減額及びその残高は、次のとおりである。

(単位：円)

科 目	前期末残高	当期増加額	当期減少額	当期末残高
基本財産				
定期預金	20,000,000	0	0	20,000,000
小計	20,000,000	0	0	20,000,000
特定資産				
退職給付引当資産	6,286,679	0	4,308,754	1,977,925
減価償却引当資産	655,599,293	46,003,847	62,211,030	639,392,110
役員災害補償引当資産	32,000,000	0	0	32,000,000
小計	693,885,972	46,003,847	66,519,784	673,370,035
合計	713,885,972	46,003,847	66,519,784	693,370,035

- (3) 基本財産及び特定資産の財源等の内訳
基本財産及び特定資産の財源等の内訳は、次のとおりである。

(単位：円)

科 目	当期末残高	(うち指定正味 財産からの充当額)	(うち一般正味 財産からの充当額)	(うち負債に 対応する額)
基本財産				
定期預金	20,000,000	(20,000,000)	(0)	-
小 計	20,000,000	(20,000,000)	(0)	-
特定資産				
退職給付引当資産	1,977,925	(0)	(1,977,925)	-
減価償却引当資産	639,392,110	(0)	(639,392,110)	-
役員災害補償引当資産	32,000,000	(0)	(32,000,000)	(0)
小 計	673,370,035	(0)	(673,370,035)	(0)
合 計	693,370,035	(20,000,000)	(673,370,035)	(0)

- (4) 固定資産の取得価額、減価償却累計額及び当期末残高
固定資産の取得価額、減価償却累計額及び当期末残高は、次のとおりである。

(単位：円)

科 目	取 得 価 額	減価償却累計額	当期末残高
建 物	697,991,372	150,769,829	547,221,543
建物附属設備	230,098,228	127,142,100	102,956,128
機械及び装置	9,569,700	1,494,301	8,075,399
車両運搬具	273,989,619	201,939,086	72,050,533
土 地	249,479,868	0	249,479,868
電話加入権	3,636,863	0	3,636,863
ソフトウェア	31,837,441	31,227,303	610,138
構築物	64,193,131	34,854,357	29,338,774
工具器具備品	20,834,473	12,334,332	8,500,141
水道施設利用権	2,398,144	902,467	1,495,677
合 計	1,584,028,839	560,663,775	1,023,365,064

- (5) 満期保有目的の債券の内訳並びに帳簿価額、時価及び評価損益
満期保有目的の債券の内訳並びに帳簿価額、時価及び評価損益は、次のとおりである。

(単位：円)

種類及び銘柄	帳簿価額	時価	評価損益
福岡市平成24年度 第1回公募公債	29,997,000	30,087,000	90,000
福岡県平成25年度 第8回公募公債	30,000,000	29,814,000	△ 186,000
合 計	59,997,000	59,901,000	△ 96,000

- (6) 補助金等の内訳並びに交付者、当期の増減額及び残高
 補助金等の内訳並びに交付者、当期の増減額及び残高は、次のとおりである。

(単位：円)

補助金等の名称	交付者	前期末 残高	当期 増加額	当期 減少額	当期末 残高	貸借対照表上 の記載区分
補助金 併用世帯補助金	福岡市	0	705,000	705,000	0	一般正味財産
合計		0	705,000	705,000	0	

- (7) 退職給付に関する事項

ア 採用している退職給付制度の概要

確定給付型企业年金の制度を採用しており、資金の管理に当たっては住友生命保険相互会社と契約を結んでいる。退職一時金制度又は年金型制度を設けている。

イ 退職給付債権及びその内訳

平成 25 年度末の退職給付債務と年金資産の差額

退職給付債務 570,400,823 円

年金資産（時価） 636,588,741 円

前払年金費用 66,187,918 円

ウ 前払年金費用の増減

前払年金費用期首残高 49,781,348 円

前払年金費用期末残高 66,187,918 円

企業年金資産評価益 16,406,570 円

エ 退職給付費用に関する事項

企業年金財団掛金 39,936,453 円

企業年金資産評価益 16,406,570 円

退職給付費用 23,529,883 円

5 附属明細書

(1) 基本財産及び特定資産の明細

(単位：円)

区分	資産の種類	期首帳簿価額	当期増加額	当期減少額	期末帳簿価額
基本財産	定期預金	20,000,000	0	0	20,000,000
	基本財産計	20,000,000	0	0	20,000,000
特定資産	退職給付引当資産	6,286,679	0	4,308,754	1,977,925
	減価償却引当資産	655,599,293	46,003,847	62,211,030	639,392,110
	役員災害引当資産	32,000,000	0	0	32,000,000
	特定資産計	693,885,972	46,003,847	66,519,784	673,370,035

(2) 引当金の明細

(単位：円)

科目	期首残高	当期増加額	当期減少額		期末残高
			目的使用	その他	
賞与引当金	35,268,000	33,195,000	35,268,000	0	33,195,000
貸倒引当金	300,000	320,000	0	300,000	320,000

6 財産目録（平成26年3月31日現在）

（単位：円）

貸借対照表科目	場所・物量等	使用目的等	金額
(流動資産)			
現金	手元保管	運転資金として	611,474
預金	当座預金	運転資金として	46,686,652
	普通預金	運転資金として	535,379,850
	定期預金	運転資金として	190,000,000
未収金	福岡市他	ごみ収集運搬業務委託料3月分他	166,764,890
貯蔵品	テキスト・事業系ごみ袋	JICAテキスト(販売用), 事業系ごみ袋	3,771,414
前払費用	三井住友海上火災保険(株)他	平成26年福利厚生制度保険料, 自賠責保険料他	2,181,150
立替金	福岡労働局他	平成25年度労働保険料超過額他	748,709
貸倒引当金		未収金に対する当期貸倒引当金	△ 320,000
流動資産合計			945,824,139
(固定資産)			
基本財産	預金	定期預金 福岡銀行 博多支店 西日本シティ銀行 博多支店 西日本シティ銀行 本店 福岡中央銀行 本店 筑邦銀行 福岡支店 宮崎銀行 福岡支店	基本財産であり、運用益を公益目的事業会計の財源としている。
			8,000,000
			4,700,000
			3,520,000
			2,000,000
			1,000,000
			780,000
	基本財産 合計		(20,000,000)
特定資産	退職給付引当資産	定期預金 福岡銀行 本店	確定給付企業年金の過去勤務債務費支払いに備え管理されている資産
		退職給付引当資産 合計	1,977,925
			(1,977,925)
	減価償却引当資産	譲渡性預金 福岡銀行 本店 西日本シティ銀行 本店	
		定期預金 西日本シティ銀行 本店 福岡銀行 博多支店	固定資産等の買い替え資金として管理されている資産
		福岡市平成24年度第1回公募公債 西日本シティ銀行 本店	126,204,878
		福岡銀行 博多支店	226,030,293
		福岡市平成24年度第1回公募公債 西日本シティ銀行 本店	163,264,365
		福岡県平成25年度第8回公募公債 西日本シティ銀行 本店	63,895,574
		減価償却引当資産 合計	29,997,000
			30,000,000
			(639,392,110)
	役員災害補償引当資産	譲渡性預金 福岡銀行 本店	財団役員の業務災害補償を目的としている資産
		普通預金 福岡銀行 本店	27,000,000
		役員災害補償引当資産 合計	5,000,000
			(32,000,000)
その他固定資産	建物	本社事務棟, 車庫棟他 事務所棟, 車庫棟 エントランス(中田埋立場), 現場事務所他	306,961,485
			240,193,070
			66,988
			(547,221,543)
	建物付属設備 機械及び装置 車両運搬具	空気調和設備, 衛生器具設備他 太陽光発電システム, 高圧洗浄機他 し尿収集車両, ごみ収集車両他 計33台	102,956,128
			8,075,399
			72,050,533
	土地	福岡市中央区那の津 1,530㎡ H21.3取得	本社事務棟, 車庫棟他
			166,770,000
		福岡市東区多の津 2,794.68㎡ S44.7取得	東部事業所
			20,276,150
		福岡市東区多の津 16.47㎡ H10.10取得	東部事業所
			1,060,668
		福岡市西区大字徳永 1,870.04㎡ S47.3取得	旧西営業所
			61,373,050
		土地 合計	(249,479,868)

(単位:円)

貸借対照表科目	場所・物量等	使用目的等	金額
電話加入権	本社事務所, 東部事業所	電話回線	3,636,863
ソフトウェア	本社事務所, 西部3Rステーション	し尿収集臨時受付システム, 西部3Rステーションwebサイト	610,138
前払年金費用	住友生命保険相互会社	従業員98名に対する退職金の支払に備えたもの	66,187,918
長期前払費用	本社事務所	人事給与システムサーバ保守料	27,244
構築物	本社事務所, 東部事業所他	外構工事, 屋上緑化他	29,338,774
工具器具備品	本社事務所, 東部事業所他	人事給与システムサーバ, LAN設備他	8,500,141
水道施設利用権	本社事務所他	水道加入金	1,495,677
出資金	協同組合福岡市事業用環境協会	事業系ごみ収集同業者組合出資金	500,000
預託金	自動車リサイクル料金	し尿収集車両, ごみ収集車両他	314,120
運用貸付金	財団法人ふくおか環境財団共済会	従業員福利厚生団体への貸付金	4,000,000
長期未収金	福岡市	福岡市葬祭場 再整備費借入金償還のため	3,496,855,572
固定資産合計			5,284,619,953
資産合計			6,230,444,092
(流動負債)			
未払金	事業者等に対する委託料の未払金他	公益目的事業に供する委託料, 未払給料他	246,298,821
未払消費税等	福岡税務署	平成25年度消費税額	8,525,400
未払法人税等	西福岡県税事務所, 福岡市	平成25年度県民税, 住民税均等割	221,000
預り金	福岡市, 福岡税務署他	市町村民税3月分, 源泉所得税3月分他	68,839,233
前受金	株式会社AOKI	事業用定期借地賃料4月前受分	918,000
賞与引当金	従業員に対するもの	従業員98名に対する賞与の支払に備えたもの	33,195,000
契約保証金	ワールドパック株式会社他	家庭系ごみ袋製造等委託に対する契約保証金他	30,591,786
流動負債合計			388,589,240
(固定負債)			
長期借入金	福岡銀行 本店	福岡市葬祭場 再整備費借入金の元金	1,614,945,766
	西日本シティ銀行 本店		1,614,945,766
長期未払金	福岡銀行 本店	福岡市葬祭場 再整備費借入金の利息	133,482,020
	西日本シティ銀行 本店		133,482,020
固定負債合計			3,496,855,572
負債合計			3,885,444,812
正味財産			2,344,999,280

7 収支計算書（平成25年4月1日から平成26年3月31日まで）

（単位：円）

科 目	予算額	決算額	増 減
I 一般正味財産増減の部			
1 経常増減の部			
(1) 経常収益			
① 基本財産運用益			
基本財産受取利息	6,000	4,199	1,801
② 特定資産運用益			
特定資産受取利息	160,000	405,482	△ 245,482
③ 事業収益			
環境啓発事業	4,961,000	7,628,337	△ 2,667,337
緑のリサイクルセンター運転等業務	154,517,000	150,764,303	3,752,697
福岡市西部3Rステーション管理運営業務	52,328,000	52,328,000	0
ごみ収集及び運搬業務	528,222,000	533,175,612	△ 4,953,612
家庭系ごみ処理手数料徴収事務	624,240,000	620,182,142	4,057,858
粗大ごみ受付センター管理運営業務	96,080,000	91,883,085	4,196,915
粗大ごみ処理手数料収納事務	19,881,000	19,036,778	844,222
し尿収集及び運搬業務	229,776,000	210,451,456	19,324,544
し尿処理手数料徴収事務	50,100,000	46,437,553	3,662,447
福岡市葬祭場管理運営業務	494,712,000	449,137,505	45,574,495
排水設備完了検査業務	49,281,000	49,970,550	△ 689,550
土地貸付等収益	5,000,000	3,060,000	1,940,000
④ 受取補助金等			
併用世帯補助金	780,000	705,000	75,000
⑤ 雑収益			
雑収益	1,360,000	3,312,642	△ 1,952,642
経常収益計	2,311,404,000	2,238,482,644	72,921,356
(2) 経常費用			
① 事業費			
給料手当	447,997,000	427,183,173	20,813,827
雑賞与	106,856,000	103,630,476	3,225,524
賞与引当金繰入	70,842,000	65,986,173	4,855,827
退職給付費用	33,081,000	30,915,030	2,165,970
法定福利費	21,949,000	21,948,378	622
法厚生通費	107,086,000	104,000,712	3,085,288
旅交通費	24,534,000	6,405,459	18,128,541
通借料	5,249,000	3,391,765	1,857,235
賃借料	9,802,000	7,365,741	2,436,259
保険料	37,804,000	33,939,741	3,864,259
被服料	3,190,000	2,547,746	642,254
燃料費	3,723,000	3,229,431	493,569
燃費	26,194,000	25,678,936	515,064
消耗品	36,492,000	34,031,491	2,460,509
印刷費	5,336,000	1,777,965	3,558,035
手数料	318,749,000	316,734,233	2,014,767
委託料	638,902,000	629,662,645	9,239,355
水道光熱費	92,303,000	91,409,215	893,785
会議費	188,000	187,875	125
負担金	2,952,000	2,936,000	16,000
広告宣伝費	420,000	387,600	32,400
租税公課	56,989,000	51,726,100	5,262,900
図書新購費	747,000	412,477	334,523
車両修繕費	15,987,000	14,053,717	1,933,283
その他修繕費	140,907,000	105,409,653	35,497,347
雑費	3,742,000	3,092,778	649,222
減価償却費	40,588,000	40,509,278	78,722
② 管理費			
役員報酬	18,084,000	13,380,250	4,703,750
給料	37,672,000	37,648,986	23,014
雑賞与	1,745,000	1,673,784	71,216
賞与引当金繰入	5,321,000	4,581,855	739,145
賞与	2,539,000	2,279,970	259,030

(単位：円)

科 目	予算額	決算額	増 減
退職給付費用	2,474,000	2,106,000	368,000
退職福利生通	1,582,000	1,581,505	495
法定利息	10,508,000	9,980,435	527,565
福利厚生	5,334,000	3,369,009	1,964,991
旅交信通	372,000	317,770	54,230
通貨借料	2,256,000	1,798,377	457,623
貸保借料	3,218,000	2,180,448	1,037,552
交際費	84,000	71,952	12,048
被服料	70,000	5,000	65,000
燃費	152,000	55,546	96,454
消耗品	85,000	74,794	10,206
印刷費	1,859,000	1,529,844	329,156
手数料	201,000	75,500	125,500
委託料	3,632,000	3,608,208	23,792
水道光熱費	2,361,000	1,241,899	1,119,101
会議費	1,252,000	1,228,030	23,970
負担金	40,000	5,110	34,890
宣伝費	409,000	331,000	78,000
租税公課	520,000	336,000	184,000
図書新刊費	6,395,000	5,350,400	1,044,600
その他修繕費	227,000	202,757	24,243
雑費	1,269,000	889,080	379,920
諸謝金	358,000	172,971	185,029
減価償却費	317,000	102,000	215,000
経常費用	5,931,000	5,930,818	182
当期経常増減額	2,368,876,000	2,230,663,086	138,212,914
△	57,472,000	7,819,558	△ 65,291,558
2 経常外増減の部			
(1) 経常外収益			
車両運搬具売却益	0	2,831,190	△ 2,831,190
経常外収益計	0	2,831,190	△ 2,831,190
(2) 経常外費用			
固定資産売却損	0	704,550	△ 704,550
固定資産除却損	0	20,000	△ 20,000
貸倒引当金繰入	0	20,000	△ 20,000
雑損	0	145,110	△ 145,110
経常外費用計	0	889,660	△ 889,660
当期経常外増減額	0	1,941,530	△ 1,941,530
税引前当期一般正味財産増減額	△ 57,472,000	9,761,088	△ 67,233,088
法人税，住民税及び事業税	300,000	221,000	79,000
当期一般正味財産増減額	△ 57,772,000	9,540,088	△ 67,312,088
一般正味財産期首残高	2,315,460,000	2,315,459,192	808
一般正味財産期末残高	2,257,688,000	2,324,999,280	△ 67,311,280
II 指定正味財産増減の部			
当期指定正味財産増減額	0	0	0
指定正味財産期首残高	20,000,000	20,000,000	0
指定正味財産期末残高	20,000,000	20,000,000	0
III 正味財産期末残高	2,277,688,000	2,344,999,280	△ 67,311,280

8 契約金額が3億円以上の工事又は製造の請負の契約

該当なし

9 契約金額が4,000万円以上の不動産等の買入れ等の契約

該当なし

第4 参考資料

財団法人ふくおか環境財団寄付行為

変更	昭和47年11月17日	福岡県知事認可 47整 第711号
変更	昭和49年7月1日	福岡県知事認可 49整 第238号
変更	昭和58年5月20日	福岡県知事認可 58整 第142号
変更	昭和63年3月31日	福岡県知事認可 62整 第621号
変更	平成14年3月29日	福岡県知事認可 13廃計 第266号
変更	平成17年5月10日	福岡県知事認可 17廃 第147号
変更	平成18年9月29日	福岡県知事認可 18廃 第1491号
変更	平成19年3月27日	福岡県知事認可 18廃 第2981号
変更	平成23年7月19日	福岡県知事認可 23廃 第491号
変更	平成25年5月22日	福岡県知事認可 25廃 第266号

第1章 名称及び事務所

(名称)

第1条 この法人は、財団法人ふくおか環境財団（以下「この法人」という）と云う。

(平成14年一部変更・平成19年一部変更)

(事務所)

第2条 この法人は、事務所を福岡市中央区那の津二丁目10番15号に置く。

(昭和47年一部変更・昭和58年一部変更・平成18年一部変更・平成23年一部変更)

第2章 目的及び事業

(目的)

第3条 この法人は、広く公共の福祉の見地から福岡市及び近隣都市における環境保全事業等を推進するとともに、能率的運営を図ることにより住民の快適な生活環境を確保し、もって公衆衛生の向上に寄与することを目的とする。

(昭和58年一部変更・平成14年一部変更)

(事業)

第4条 この法人は、前条の目的を達成するため次の事業を行う。

- (1) 廃棄物の収集及び運搬に関する業務
- (2) 廃棄物の収集に係る手数料の収納に関する業務
- (3) 廃棄物関連施設の管理運営に関する業務
- (4) 廃棄物処理技術の普及に関する業務
- (5) 環境の保全及び整備の推進に関する業務
- (6) 環境に関する資料収集、研究、調査及び普及啓発

- (7) 下水道設備の検査等に関する業務
- (8) 福岡市葬祭場の整備及び管理運営に関する業務
- (9) 土地の貸付に関する事業
- (10) その他この法人の目的達成に必要な事業

(昭和58年一部変更・昭和63年一部変更・平成14年一部変更・平成17年一部変更・平成19年度一部変更・平成25年度一部変更)

第 3 章 資 産

(資 産)

第5条 この法人の資産は、基本財産及び運用財産とする。

2 基本財産は、次の各号とし、これを処分し、又は担保に供することができない。ただし、やむをえない理由があるときは理事会において理事現在数の3分の2以上の議決及び評議員会の同意を得て、かつ福岡県知事の承認を得た場合はこの限りでない。

- (1) この法人設立の際、資産として寄付された金品
- (2) 資産として寄付された金品
- (3) 理事会で基本財産に繰り入れることを決議した財産

3 運用財産は、基本財産以外の財産とする。

4 基本財産のうち、現金は金融機関に預け入れ、又は国債、公債その他確実な有価証券に換えて保管しなければならない。

(平成14年一部変更)

(資産の構成)

第6条 この法人の資産は、次の各号をもって構成する。

- (1) 財産目録に記載された財産
- (2) 寄付金品
- (3) 資産から生ずる収入
- (4) 事業による収入
- (5) その他の収入

(経費の支弁)

第7条 この法人の経費は運用財産をもって支弁する。

(事業計画及び予算)

第8条 この法人の毎年度の事業計画及び収支予算は、年度開始前に理事会において理事現在数の3分の2以上の議決及び評議員会の同意を得て、福岡県知事に届け出なければならない。

(平成14年一部変更)

(事業報告及び決算)

第9条 この法人の事業報告及び決算は、毎会計年度終了後2カ月以内に理事長が事業報告書、収支計算書、貸借対照表及び財産目録等として作成し、監事の監査を経て、理事会において理事現在数の3分の2以上の議決及び評議員会の同意を得て、福岡県知事に届け出なければならない。

(平成14年一部変更)

(長期借入金)

第10条 この法人が、資金の借入をしようとするときは、当該会計年度の収入をもって償還する短期借入金の場合を除き、理事会において理事現在数の3分の2以上の議決及び評議員会の同意を得て、福岡県知事に届け出なければならない。

(平成14年一部変更)

(事業年度)

第11条 この法人の事業年度は、毎年4月1日から翌年3月31日までとする。

(平成14年一部変更)

第4章 役員及び職員

(役員)

第12条 この法人に次の役員を置く。

- (1) 理事 6人以上10人以内(理事長、副理事長、常務理事、各1人を含む)
- (2) 監事 2人

(役員を選任)

第13条 理事及び監事は、評議員会において選任する。

- 2 理事長は、理事会において理事の互選により定める。
- 3 副理事長及び常務理事は、理事長が理事会に諮り理事のうちから任免する。
- 4 監事は、この法人の理事、評議員及び職員を兼ねることができない。

(昭和49年一部変更・昭和58年一部変更・平成14年一部変更)

(役員任期)

第14条 役員任期は2年とする。ただし、再任を妨げない。

- 2 補欠により就任した役員任期は、前任者の残任期間とする。
- 3 役員は任期満了後においても、後任者が就任するまでは引き続いて、その職務を行うものとする。

(役員職務権限)

第15条 理事長は、この法人を代表し、この法人の業務を統轄する。

- 2 副理事長は、理事長を補佐し理事長に事故あるとき、又は理事長が欠けたときは、その職務を代理する。
- 3 常務理事は、理事長の命を受け常務を処理する。
- 4 理事は、業務の決定及び執行にあたる。
- 5 監事は、民法第59条に規定する職務を行う。

(役員解任)

第16条 役員が次の各号のいずれかに該当するときは、理事会及び評議員会において理事現在数及び評議員現在数の3分の2以上の議決により、これを解任することができる。この場合、理事会及び評議員会において議決する前に、その役員に弁明の機会を与えなければならない。

- (1) 心身の故障のため、その職務の執行に堪えられないと認められるとき
- (2) 職務上の義務違反その他役員としてふさわしくない行為があったと認められるとき

(平成14年一部変更)

(役員報酬等)

第17条 役員は無給とする。ただし、常勤の役員は有給とすることができる。

- 2 役員には費用を弁償することができる。
- 3 前2項に関し必要な事項は、理事会の議決を経て、理事長が別に定める。

(平成14年一部変更)

(職員)

第18条 この法人の事業を遂行するため必要な職員を置き理事長がこれを任免する。

(備付け書類及び帳簿)

第19条 事務所には、常に次に掲げる書類及び帳簿を備えておかなければならない。

- (1) 寄付行為
- (2) 役員名簿
- (3) 事業報告書
- (4) 収支計算書
- (5) 正味財産増減計算書
- (6) 貸借対照表
- (7) 財産目録
- (8) 事業計画書
- (9) 収支予算書

(平成14年一部変更)

第 5 章 会 議 及 び 運 営

(理事会の構成及び招集)

第20条 この法人の運営に関する基本的事項を決定するため理事をもって構成する理事会を置く。

- 2 理事会は理事長が必要と認めたとき招集し理事長がその議長となる。
- 3 理事3人以上から目的を明示して請求のあったときは、理事長は理事会を招集しなければならない。
- 4 前2項の招集は、会議の日時、場所、目的及び審議事項を記載した書面をもって、7日前までに通知しなければならない。ただし、緊急の場合等やむを得ない事由があるときは、この限りでない。

(平成14年一部変更)

(定 足 数)

第21条 理事会は、理事現在数の3分の2以上が出席しなければ会議を開くことができない。

(議 決)

第22条 理事会の議事は、この寄付行為に定めるもののほか、出席理事の過半数をもって決し、可否同数のときは、議長の決するところによる。

(平成14年一部変更)

(書面表決等)

第23条 やむを得ない理由のため理事会に出席できない理事は、あらかじめ通知された事項について書面をもって表決し、又は、他の理事を代理人として表決を委任することができる。

この場合において、前2条の規定の適用については、その理事は出席したものとみなす。

- 2 緊急の場合、又は理事会のあらかじめ認めた軽微な事項については、理事長は書面による賛否を求めて、理事会の議決にかえることができる。

(平成14年一部変更)

(監事の出席)

第24条 監事は理事会に出席し、意見をのべることができる。

(議事録)

第25条 理事会の議事については、次の事項を記載した議事録を作成しなければならない。

- (1) 日時及び場所
- (2) 理事の現在員数、出席者数及び出席者氏名(書面表決者及び表決委任者の場合にあっては、その旨を付記すること。)

- (3) 審議事項及び議決事項
- (4) 議事の経過の概要及びその結果
- (5) 議事録署名人の選任に関する事項

2 議事録には、議長及びその会議において選任された議事録署名人2人以上が、署名、押印をしなければならない。

(平成14年一部変更)

(付議事項)

第26条 理事会において、議決又は承認を経る必要のある事項は、この寄付行為に別に定める場合のほか、次のとおりとする。

- (1) 事務所の位置に関する事
- (2) 基本財産の管理に関する事
- (3) 重要な規程の制定改廃に関する事
- (4) その他重要と認められる事項

(平成14年一部変更)

第 6 章 評 議 員 会

(評議員)

第27条 この法人に、業務執行の基本的事項を審議する機関として評議員会を置く。

2 評議員の数は、6人以上10人以内とする。

(平成14年一部変更)

(評議員の委嘱)

第28条 評議員は、理事会で選出し、理事長が委嘱する。

2 評議員は、役員を兼ねることはできない。

3 評議員については第14条、第16条及び第17条の規定を準用する。この場合において、これらに規定中「役員」とあるのは「評議員」と読み替えるものとする。

(平成14年一部変更)

(運 営)

第29条 評議員会の運営は、理事長が理事会に諮り別に定める。

(平成14年一部変更)

第 7 章 寄 付 行 為 の 変 更 及 び 解 散

(寄付行為の変更)

第30条 この寄付行為は、理事会及び評議員会において理事現在数及び評議員現在数の4分3以上の同意を得て、かつ福岡県知事の認可を得なければ変更することができない。

(平成14年一部変更)

(解散)

第31条 この法人は、理事会及び評議員会において理事現在数及び評議員現在数の4分の3以上の同意を得て、かつ、福岡県知事の認可を得なければ解散することができない。

(平成14年一部変更)

(残余財産の処分)

第32条 この法人が解散したときの残余財産は、福岡県知事の許可を得て福岡市に帰属するものとする。

第 9 章 雑 則

(委任)

第33条 この寄付行為の施行について必要な事項は、理事会の議決を経て理事長が別に定める。

(設立時の役員)

第34条 削 除

(施行期日)

第35条 この寄付行為は福岡県知事の許可があった日から施行する。

附 則 この寄付行為は昭和44年7月1日から施行する。

附 則 この寄付行為の変更にかゝる事項は昭和47年11月17日から施行する。

附 則 この寄付行為の変更にかゝる事項は昭和49年7月1日から施行する。

附 則 この寄付行為の変更にかゝる事項は昭和58年5月20日から施行する。

附 則 この寄付行為の変更にかゝる事項は昭和63年3月31日から施行する。

附 則

1 この寄付行為の変更にかかる事項は、平成14年4月1日から施行する。ただし、第5条、第8条乃至第10条、第13条、第16条、第19条及び第27条乃至第31条の改正規定は平成14年7月1日から施行する。

2 この寄付行為の変更初年度の事業年度の始期は、第11条の規定にかかわらず6月1日とする。

附 則 この寄付行為の変更にかゝる事項は平成17年9月1日から施行する。

附 則 この寄付行為の変更にかゝる事項は平成18年10月1日から施行する。

附 則 この寄付行為の変更にかゝる事項は平成19年4月1日から施行する。

附 則 この寄付行為の変更にかゝる事項は平成23年7月19日から施行する。

附 則 この寄付行為の変更にかゝる事項は平成25年5月22日から施行する。

