

## 第6章 避難対策

## 第1節 避難勧告

地震により家屋等の倒壊あるいは宅地の崩壊などの危険が生じたことから、全市で7事案、70世帯126人に対して避難勧告を行った。

なお、玄界島については本震当日に全島民が自主避難したことから避難勧告は行っていないが、島の斜面部分の居住地については、余震や土砂くずれなどによる二次災害のおそれがあったため、島民が帰島した4月26日から「警戒区域」を設定し、立ち入り制限を行った。

## 【避難勧告状況】

| 勧告内容  | 解除   |
|---|--|
| 3月21日(月) 08:45<br>区域：西区西ノ浦2162番地<br>対象者：8世帯24人<br>理由：裏山が崖崩れの恐れがあるため<br>避難：8世帯24人(西浦漁村センター)                    | 4月8日(金) 16:30<br>理由：<br>農地災害復旧事業として工事に着手し、背後の崖崩れの危険が回避されたため    |
| 3月21日(月) 15:05<br>区域：中央区大名1丁目-12<br>事務所・店舗ビル及びその周辺<br>対象者：40世帯60人<br>理由：ビルそのものが倒壊の恐れがあるため<br>避難：8世帯15人(大名小学校) | 3月23日(水) 09:00<br>理由：<br>補強工事により倒壊の恐れがなくなったため                  |
| 3月22日(火) 10:00<br>区域：中央区舞鶴2丁目-2<br>材木店及びその周辺<br>対象者：なし<br>理由：材木店そのものが倒壊の恐れがあるため<br>避難：なし                      | 3月25日(金) 08:30<br>理由：<br>一部解体撤去により倒壊の恐れがなくなったため                |
| 3月22日(火) 17:20<br>区域：東区香住ヶ丘2丁目-24<br>対象者：9世帯12人<br>理由：住宅敷地の崖崩れの恐れがあるため<br>避難：3世帯5人(他所へ避難)                     | 4月7日(木) 08:30<br>理由：<br>補修のための工事に着手1世帯3人は市営住宅に入居8世帯9人は3月中に全員転出 |
| 3月24日(木) 11:50<br>区域：博多区下呉服町5番<br>対象者：2世帯4人<br>理由：住宅2棟が倒壊の恐れがあるため<br>避難：2世帯4人(他所へ避難)                          | 4月1日(金) 15:00<br>理由：<br>家屋の一部解体撤去により倒壊の恐れがなくなったため              |
| 3月24日(木) 18:35<br>区域：博多区千代3丁目-5<br>公衆浴場及びその周辺<br>対象者：9世帯23人<br>理由：公衆浴場のレンガ製煙突が倒壊の恐れがあるため                      | 3月26日(土) 14:30<br>理由：<br>危険部分が撤去され倒壊の恐れがなくなったため                |
| 4月20日(水) 18:15<br>区域：中央区谷2丁目-9<br>対象者：2世帯3人<br>理由：石垣の落下、崩壊の恐れがあるため<br>避難先：中央市民センターを案内                         | 5月27日(金) 16:00<br>理由：<br>基礎強化工事により危険性がなくなったため                  |

## 第2節 玄界島における警戒区域の設定

### 1 理由

玄界島住民が仮設住宅等に入居し平成17年4月26日から島内で生活を再開することに伴い、住民や工事関係者、研究機関等の安全を確保するため、災害対策基本法第63条の規定に基づき、警戒区域を設定した。

### 2 概要

(1) 設定日時 平成17年4月26日

(2) 設定解除日時 平成19年10月13日 午前0:00

(3) 現地看板文

「玄界島では、災害対策基本法第63条により、警戒区域を設定しています。これから先は警戒区域となりますので、市長の許可を得た者以外の立ち入りを禁止します。平成17年4月26日福岡市長」

(4) 設定区域図



## 第3節 避難所の設置及び運営

### 1 避難所開設の概要

3月20日の本震発生後から、公民館や市民センターなどを避難所として開設し、避難者の受け入れを行った。当日は、家屋の被害や頻発する余震による不安などから、深夜まで避難する市民があり、順次避難所を開設し、一時126カ所の避難所を開設したが、結果80カ所に2,759名（うち玄界島住民が使用する九電記念体育館433名）が避難した。

その後、徐々に避難所の利用者数は減少し、4月19日夜には430名（うち九電記念体育館418名）であったが、4月20日の最大余震時には最大651名（うち九電記念体育館420名）が33カ所の避難所に避難した。

なお、すべての避難所利用者が退所し余震も減少したことにより、5月15日に全避難所を廃止した。

【避難所の開設状況】

| 区 | 名 称        | 3月20日開所 |       | 閉所   |       | 派遣<br>人員 | 4月20日開所 |       | 閉所   |       | 派遣<br>人員 | 避難者数 |      |
|---|------------|---------|-------|------|-------|----------|---------|-------|------|-------|----------|------|------|
|   |            | 月日      | 時刻    | 月日   | 時刻    |          | 月日      | 時刻    | 月日   | 時刻    |          | 3,20 | 4,20 |
| 東 | 志賀公民館      | 3.20    | 12:00 |      |       | 3        |         |       | 4.28 | 7:00  | 1        | 150  | 12   |
|   | 香陵公民館      | 3.20    | 12:00 | 3.29 | 16:00 | 1        |         |       |      |       |          | 12   |      |
|   | 香椎浜公民館     | 3.20    | 12:00 | 3.29 | 16:00 | 2        | 4.20    | 7:30  | 4.21 | 7:00  | 1        | 15   | 8    |
|   | 香椎浜集会所（第1） | 3.20    | 12:00 | 3.23 | 16:00 | 2        |         |       |      |       |          | 50   |      |
|   | 香椎浜集会所（第7） | 3.20    | 12:00 | 3.26 | 16:00 | 2        |         |       |      |       |          | 10   |      |
|   | 箱崎公民館      | 3.20    | 12:00 | 3.29 | 22:00 | 1        | 4.20    | 7:30  | 4.25 | 10:00 | 1        | 6    | 2    |
|   | 東箱崎公民館     | 3.20    | 12:00 | 3.30 | 10:00 | 1        | 4.20    | 7:30  | 4.21 | 16:00 | 1        | 3    | 3    |
|   | 名島公民館      | 3.20    | 22:00 | 3.27 | 22:00 | 1        |         |       |      |       |          | 4    |      |
|   | 宮松公民館      | 3.20    | 22:00 | 3.23 | 10:00 | 1        | 4.20    | 8:20  | 4.21 | 7:00  | 1        |      |      |
|   | 和白東公民館     | 3.20    | 22:00 | 3.23 | 10:00 | 1        |         |       |      |       |          |      |      |
|   | 八田公民館      | 3.20    | 22:00 | 3.23 | 10:00 | 1        |         |       |      |       |          |      |      |
|   | 香椎東公民館     | 3.20    | 22:00 | 3.23 | 10:00 | 1        |         |       |      |       |          |      |      |
|   | 奈多公民館      | 3.20    | 22:00 | 3.23 | 10:00 | 1        | 4.22    | 7:30  | 4.26 | 7:00  |          |      |      |
|   | 三苫公民館      | 3.20    | 22:00 | 3.23 | 10:00 | 1        |         |       |      |       |          |      |      |
|   | 松島公民館      | 3.22    | 22:00 | 3.27 | 22:00 | 1        | 4.20    | 10:50 | 4.20 | 19:00 | 1        |      |      |
|   | 馬出公民館      | 3.20    | 12:00 | 3.29 | 22:00 | 2        | 4.20    | 7:30  | 4.22 | 16:00 | 1        | 3    | 11   |
|   | 勝馬公民館      | 3.20    | 12:00 |      |       | 3        |         |       | 4.28 | 7:00  | 1        | 50   |      |
|   | 香住丘公民館     | 3.20    | 22:00 | 4.4  | 10:00 | 1        |         |       |      |       |          | 2    |      |
|   | 西戸崎公民館     | 3.20    | 22:00 | 3.29 | 16:00 | 1        | 4.20    | 10:30 | 4.22 | 10:00 | 1        |      | 7    |
|   | 西戸崎集会所     | 3.20    | 22:00 | 3.23 | 10:00 | 1        |         |       |      |       |          |      |      |
|   | 城浜公民館      | 3.20    | 22:00 | 3.27 | 22:00 | 1        |         |       |      |       |          |      |      |
|   | 舞松原公民館     | 3.22    | 6:00  | 3.27 | 22:00 | 1        |         |       |      |       |          |      |      |
|   | 千早西公民館     | 3.20    | 12:00 | 3.27 | 22:00 | 2        | 4.20    | 10:30 | 4.22 | 16:00 | 1        | 12   | 4    |
|   | 東市民センター    | 3.22    | 6:00  | 3.23 | 10:00 | 1        |         |       |      |       |          |      |      |
|   | 香椎公民館      | 3.20    | 22:00 | 3.23 | 10:00 | 1        |         |       |      |       |          |      |      |
|   | 多々良公民館     | 3.20    | 22:00 | 3.23 | 10:00 | 1        |         |       |      |       |          |      |      |
|   | 和白公民館      | 3.20    | 22:00 | 3.23 | 10:00 | 1        |         |       |      |       |          |      |      |
|   | 若宮公民館      | 3.20    | 22:00 | 3.23 | 10:00 | 1        |         |       |      |       |          |      |      |
|   | 美和台公民館     | 3.20    | 22:00 | 3.23 | 10:00 | 1        |         |       |      |       |          |      |      |
|   | 青葉公民館      | 3.20    | 22:00 | 3.23 | 10:00 | 1        |         |       |      |       |          |      |      |
|   | 香椎下原公民館    | 3.20    | 22:00 | 3.23 | 10:00 | 1        |         |       |      |       |          |      |      |
|   | 千早公民館      | 3.20    | 22:00 | 3.23 | 10:00 | 1        |         |       |      |       |          |      |      |
| 計 |            | 32箇所    |       |      |       | 41       | 11箇所    |       |      |       | 10       | 317  | 47   |

| 区  | 名 称          | 3月20日開所 |       | 閉所   |       | 派遣<br>人員 | 4月20日開所 |       | 閉所   |       | 派遣<br>人員 | 避難者数 |      |
|----|--------------|---------|-------|------|-------|----------|---------|-------|------|-------|----------|------|------|
|    |              | 月日      | 時刻    | 月日   | 時刻    |          | 月日      | 時刻    | 月日   | 時刻    |          | 3.20 | 4.20 |
| 博多 | 大浜公民館        | 3.20    | 14:30 | 4.3  | 13:00 | 2        |         |       |      |       |          | 17   |      |
|    | 東吉塚会館        | 3.20    | 13:20 | 4.4  | 17:00 | 2        |         |       |      |       |          | 27   |      |
|    | 千代公民館        | 3.20    | 13:50 | 4.1  | 10:00 | 2        |         |       |      |       |          | 23   |      |
|    | 奈良屋公民館       | 3.20    | 13:10 | 3.31 | 13:00 | 2        | 4.20    | 10:00 | 4.23 | 15:45 | 1        | 6    | 1    |
|    | 吉塚会館         | 3.20    | 14:20 | 3.23 | 19:30 | 2        | 4.20    | 18:00 | 4.24 | 8:30  | 1        | 6    | 2    |
|    | 御供所公民館       | 3.20    | 15:30 | 3.24 | 17:00 | 2        |         |       |      |       |          | 9    |      |
|    | 冷泉公民館        | 3.20    | 17:20 | 3.24 | 17:00 | 2        | 4.20    | 9:30  | 4.23 | 9:00  | 1        | 1    | 3    |
|    | 堅粕公民館        | 3.20    | 17:40 | 3.22 | 18:00 | 2        |         |       |      |       |          | 2    |      |
|    | 東光公民館        | 3.20    | 17:25 | 3.21 | 18:00 | 2        |         |       |      |       |          |      |      |
|    | 席田公民館        | 3.20    | 17:30 | 3.21 | 18:00 | 2        |         |       |      |       |          |      |      |
|    | 東住吉公民館       | 3.20    | 17:20 | 3.21 | 18:00 | 2        |         |       |      |       |          |      |      |
|    | 住吉公民館        | 3.20    | 17:30 | 3.24 | 17:00 | 2        | 4.20    | 20:30 | 4.21 | 9:00  | 1        |      |      |
|    | 美野島公民館       | 3.20    | 17:25 | 3.25 | 17:00 | 2        |         |       |      |       |          | 2    |      |
|    | 春住公民館        | 3.20    | 17:30 | 3.21 | 18:00 | 2        |         |       |      |       |          |      |      |
|    | 那珂公民館        | 3.20    | 17:36 | 3.21 | 18:00 | 2        |         |       |      |       |          |      |      |
|    | 東月隈公民館       | 3.20    | 17:30 | 3.21 | 18:00 | 2        |         |       |      |       |          |      |      |
|    | 弥生公民館        | 3.20    | 17:45 | 3.21 | 18:00 | 2        |         |       |      |       |          |      |      |
|    | 板付北公民館       | 3.20    | 16:30 | 3.24 | 17:00 | 2        |         |       |      |       |          | 1    |      |
|    | 月隈公民館        | 3.20    | 17:40 | 3.21 | 18:00 | 2        |         |       |      |       |          |      |      |
|    | 板付公民館        | 3.20    | 17:55 | 3.21 | 18:00 | 2        |         |       |      |       |          |      |      |
|    | 三筑公民館        | 3.20    | 17:50 | 3.21 | 18:00 | 2        | 4.20    | 8:30  | 4.22 | 9:00  | 1        |      | 6    |
|    | 那珂南公民館       | 3.20    | 17:55 | 3.22 | 18:00 | 2        |         |       |      |       |          | 3    |      |
|    | 堅粕人權まちづくり館   | 3.20    | 12:00 | 3.22 | 18:00 | 0        |         |       |      |       |          | 30   |      |
|    | 堅粕団地人權まちづくり館 | 3.20    | 12:30 | 3.23 | 19:30 | 0        | 4.20    | 10:00 | 4.20 | 22:00 | 0        | 13   | 4    |
|    | 千代人権まちづくり館   | 3.20    | 12:30 | 3.25 | 17:00 | 0        | 4.20    | 18:00 | 4.23 | 10:00 | 0        |      | 6    |
| 計  |              | 25箇所    |       |      |       | 44       | 7箇所     |       |      |       | 5        | 140  | 22   |

| 区       | 名 称       | 3月20日開所 |       | 閉所   |       | 派遣<br>人員 | 4月20日開所 |      | 閉所    |       | 派遣<br>人員 | 避難者数 |      |
|---------|-----------|---------|-------|------|-------|----------|---------|------|-------|-------|----------|------|------|
|         |           | 月日      | 時刻    | 月日   | 時刻    |          | 月日      | 時刻   | 月日    | 時刻    |          | 3,20 | 4,20 |
| 中央      | 春吉公民館     | 3,20    | 11:30 | 3,31 | 17:00 | 2        |         |      |       |       |          | 12   |      |
|         | 警固公民館     | 3,20    | 11:30 | 4,8  | 17:00 | 2        | 4,20    | 7:30 | 4,30  | 17:00 | 2        | 34   | 26   |
|         | 大名公民館     | 3,20    | 11:30 | 4,8  | 17:00 | 1        | 4,20    | 7:30 | 4,28  | 17:00 | 1        | 22   | 4    |
|         | 赤坂公民館     | 3,20    | 11:30 | 3,25 | 17:00 | 2        |         |      |       |       |          |      |      |
|         | 舞鶴公民館     | 3,20    | 11:30 | 3,28 | 17:00 | 2        | 4,20    | 7:30 | 4,21  | 9:00  | 0        | 30   |      |
|         | 箕子公民館     | 3,20    | 11:30 | 3,24 | 17:00 | 1        | 4,20    | 7:30 | 4,21  | 9:00  | 0        | 7    |      |
|         | 当仁公民館     | 3,20    | 11:30 | 3,23 | 17:00 | 2        |         |      |       |       |          | 20   |      |
|         | 福浜公民館     | 3,20    | 11:30 | 3,29 | 17:00 | 2        |         |      |       |       |          | 3    |      |
|         | 南当仁公民館    | 3,20    | 11:30 | 3,23 | 17:00 | 2        |         |      |       |       |          |      |      |
|         | 高宮公民館     | 3,20    | 11:30 | 3,25 | 17:00 | 2        |         |      |       |       |          | 8    |      |
|         | 平尾公民館     | 3,20    | 11:30 | 3,25 | 17:00 | 2        | 4,20    | 7:30 | 4,21  | 9:00  | 0        | 48   |      |
|         | 草ヶ江公民館    | 3,20    | 11:30 | 3,25 | 17:00 | 2        |         |      |       |       |          | 6    |      |
|         | 小笹公民館     | 3,20    | 11:30 | 3,23 | 17:00 | 2        |         |      |       |       |          |      |      |
|         | 笹丘公民館     | 3,20    | 11:30 | 3,28 | 17:00 | 2        | 4,20    | 7:30 | 5,1   | 17:00 | 1        | 4    | 4    |
|         | 中央市民センター  | 3,20    | 11:30 |      |       | 1        |         |      | 継続    |       | 2        | 23   | 13   |
|         | 警固小学校     | 3,20    | 12:00 | 3,31 | 12:00 | 3        |         |      |       |       |          | 240  |      |
|         | 大名小学校     | 3,20    | 12:00 | 3,22 | 14:30 | 2        |         |      |       |       |          | 126  |      |
|         | 赤坂小学校     | 3,20    | 12:00 | 3,21 | 21:30 | 2        |         |      |       |       |          |      |      |
|         | 草ヶ江小学校    | 3,21    | 13:00 | 3,21 | 16:00 | 2        |         |      |       |       |          | 5    |      |
|         | 舞鶴小学校     | 3,20    | 12:00 | 3,22 | 13:30 | 2        |         |      |       |       |          | 33   |      |
|         | 福浜小学校     | 3,20    | 12:00 | 3,25 | 17:00 | 2        |         |      |       |       |          | 10   |      |
|         | 小計 (玄界除く) | 21箇所    |       |      |       | 40       | 6箇所     |      |       |       | 6        | 631  | 47   |
| 九電記念体育館 | 3,20      | 17:00   |       |      | 40    |          |         | 4,26 | 17:00 | 40    | 433      | 420  |      |
| 計       | 22箇所      |         |       |      | 80    | 7箇所      |         |      |       | 46    | 1,064    | 467  |      |

| 区  | 名称       | 3月20日開所 |       | 閉所   |       | 派遣<br>人員 | 4月20日開所 |       | 閉所   |       | 派遣<br>人員 | 避難者数 |      |
|----|----------|---------|-------|------|-------|----------|---------|-------|------|-------|----------|------|------|
|    |          | 月日      | 時刻    | 月日   | 時刻    |          | 月日      | 時刻    | 月日   | 時刻    |          | 3.20 | 4.20 |
| 南  | 大楠公民館    | 3.20    | 14:15 | 3.27 | 13:00 | 2        | 4.20    | 9:00  | 4.22 | 8:30  | 2        | 20   | 8    |
|    | 東若久公民館   | 3.20    | 20:20 | 3.31 | 10:00 | 2        | 4.20    | 10:00 | 4.23 | 8:30  | 2        | 5    | 6    |
|    | 横手公民館    | 3.20    | 20:50 | 3.28 | 9:00  | 2        | 4.20    | 7:30  | 4.26 | 7:00  | 2        |      | 5    |
|    | 弥永公民館    | 3.20    | 17:00 | 3.21 | 9:00  | 2        |         |       |      |       |          | 6    |      |
|    | 西高宮公民館   | 3.20    | 17:00 | 3.21 | 7:00  | 2        |         |       |      |       |          | 3    |      |
|    | 西花畑公民館   | 3.20    | 15:30 | 3.21 | 7:00  | 2        |         |       |      |       |          | 3    |      |
|    | 宮竹公民館    |         |       |      |       |          | 4.20    | 8:00  | 4.21 | 8:00  | 2        |      | 4    |
|    | 南市民センター  | 3.20    | 13:10 | 4.2  | 10:00 | 2        | 4.20    | 10:00 | 4.22 | 14:00 | 2        | 7    | 4    |
| 計  |          | 7箇所     |       |      |       | 14       | 5箇所     |       |      |       | 10       | 44   | 27   |
| 城南 | 長尾公民館    | 3.20    | 11:05 | 3.24 | 11:00 | 2        | 4.20    | 9:30  | 4.20 | 16:50 | 2        | 10   |      |
|    | 別府公民館    | 3.20    | 13:00 | 3.25 | 17:00 | 2        | 4.20    | 10:30 | 4.22 | 14:00 | 2        | 5    | 11   |
|    | 城南公民館    | 3.20    | 12:30 | 3.24 | 10:00 | 3        | 4.20    | 10:00 | 4.20 | 16:50 | 2        | 16   |      |
|    | 七隈公民館    | 3.20    | 16:00 | 3.23 | 7:30  | 2        | 4.20    | 8:15  | 4.20 | 15:35 | 2        | 10   |      |
|    | 片江公民館    | 3.20    | 21:00 | 3.21 | 19:30 | 2        |         |       |      |       |          |      |      |
|    | 南片江公民館   | 3.20    | 16:00 | 3.25 | 16:30 | 2        | 4.20    | 9:30  | 4.20 | 17:20 | 2        | 23   |      |
|    | 田島公民館    | 3.20    | 22:00 | 3.25 | 6:10  | 2        |         |       |      |       |          |      |      |
|    | 堤公民館     | 3.20    | 17:00 | 3.21 | 9:00  | 2        |         |       |      |       |          | 5    |      |
|    | 鳥飼公民館    | 3.20    | 13:00 | 3.20 | 18:00 | 0        |         |       |      |       |          |      |      |
|    | 城南市民センター | 3.20    | 18:00 | 3.27 | 7:00  | 1        | 4.20    | 8:00  | 4.29 | 12:00 | 2        | 10   | 9    |
|    | 城南保健所    | 3.20    | 13:30 | 3.20 | 16:45 | 0        |         |       |      |       |          |      |      |
| 計  |          | 11箇所    |       |      |       | 18       | 6箇所     |       |      |       | 12       | 79   | 20   |
| 早良 | 飯倉公民館    | 3.20    | 13:00 | 4.1  | 22:30 | 2        | 4.20    | 7:00  | 4.29 | 16:00 | 2        | 18   | 8    |
|    | 有住公民館    | 3.20    | 14:00 | 3.27 | 9:00  | 2        | 4.20    | 10:00 | 4.28 | 8:00  | 2        | 15   |      |
|    | 小田部公民館   | 3.20    | 14:00 | 3.25 | 9:00  | 2        | 4.20    | 10:00 | 4.21 | 10:00 | 2        | 11   |      |
|    | 原公民館     | 3.20    | 14:00 | 3.25 | 9:00  | 2        |         |       |      |       |          | 8    |      |
|    | 原北公民館    | 3.20    | 14:00 | 3.20 | 17:00 | 2        | 4.20    | 10:00 | 4.20 | 17:00 | 2        | 4    | 3    |
|    | 大原公民館    | 3.20    | 14:00 | 3.27 | 7:30  | 2        | 4.20    | 10:00 | 4.22 | 13:00 | 2        | 14   | 2    |
|    | 西新公民館    | 3.20    | 14:00 | 3.27 | 21:30 | 2        | 4.20    | 10:00 | 4.21 | 7:00  | 2        |      |      |
|    | 高取公民館    | 3.20    | 14:00 | 3.21 | 13:00 | 2        | 4.20    | 10:00 | 4.21 | 14:00 | 2        | 9    |      |
|    | 有田公民館    | 3.20    | 14:00 | 3.20 | 17:00 | 1        |         |       |      |       |          | 7    |      |
|    | 飯倉中央公民館  |         |       |      |       |          | 4.20    | 10:00 | 4.21 | 7:00  | 2        |      |      |
|    | 早良市民センター |         |       |      |       |          | 4.20    | 21:00 | 4.21 | 22:00 | 1        |      |      |
| 計  |          | 9箇所     |       |      |       | 17       | 9箇所     |       |      |       | 17       | 86   | 13   |

| 区           | 名 称      | 3月20日開所 |       | 閉所   |       | 派遣<br>人員 | 4月20日開所 |       | 閉所   |       | 派遣<br>人員 | 避難者数  |      |
|-------------|----------|---------|-------|------|-------|----------|---------|-------|------|-------|----------|-------|------|
|             |          | 月日      | 時刻    | 月日   | 時刻    |          | 月日      | 時刻    | 月日   | 時刻    |          | 3.20  | 4.20 |
| 西           | 内浜公民館    | 3.20    | 18:00 | 3.21 | 23:00 | 2        |         |       |      |       |          | 11    |      |
|             | 能古公民館    | 3.20    | 18:00 | 4.1  | 9:00  | 2        | 4.20    | 17:00 | 4.21 | 22:00 | 1        | 47    |      |
|             | 愛宕浜公民館   | 3.20    | 18:00 | 3.21 | 16:00 | 2        |         |       |      |       |          | 6     |      |
|             | 西陵公民館    | 3.20    | 18:00 | 3.21 | 16:00 | 2        |         |       |      |       |          | 5     |      |
|             | 北崎公民館    | 3.20    | 18:00 | 4.1  | 9:00  | 2        | 4.20    | 17:00 | 4.21 | 22:00 | 1        | 20    | 6    |
|             | 西浦漁村センター | 3.20    | 16:00 | 4.12 | 17:00 | 2        |         |       |      |       |          | 700   |      |
|             | 西浦水産加工場  | 3.20    | 16:00 | 3.26 | 9:00  | 0        |         |       |      |       |          |       |      |
|             | 西浦老人憩いの家 | 3.20    | 16:00 | 3.28 | 9:00  | 0        |         |       |      |       |          |       |      |
|             | 西浦水難救助所  | 3.20    | 16:00 | 3.28 | 9:00  | 0        |         |       |      |       |          |       |      |
|             | 唐泊漁村センター | 3.20    | 16:00 | 3.28 | 9:00  | 0        |         |       |      |       |          | 28    |      |
|             | 福重公民館    | 3.20    | 13:00 | 3.22 | 10:00 | 2        | 4.20    | 8:45  | 4.23 | 13:00 | 1        | 12    | 15   |
|             | 城の原公民館   | 3.20    | 13:00 | 3.21 | 16:00 | 2        |         |       |      |       |          | 4     |      |
|             | 壱岐公民館    | 3.20    | 12:00 | 3.25 | 10:20 | 2        |         |       |      |       |          | 5     |      |
|             | 壱岐東公民館   | 3.20    | 12:00 | 3.26 | 9:00  | 2        | 4.20    | 6:20  | 4.22 | 8:00  |          |       | 7    |
|             | 壱岐団地B集会所 |         |       |      |       |          |         |       |      |       |          |       |      |
|             | 石丸公民館    | 3.20    | 12:00 | 3.21 | 16:00 | 2        |         |       |      |       |          | 2     |      |
|             | 姪浜公民館    | 3.20    | 18:30 | 3.24 | 9:00  | 2        |         |       |      |       |          | 2     |      |
|             | 今津公民館    | 3.20    | 18:30 | 3.21 | 23:00 | 2        |         |       |      |       |          | 1     |      |
|             | 今宿公民館    | 3.20    | 18:00 | 3.27 | 21:00 | 2        | 4.20    | 6:20  | 4.22 | 8:00  | 1        | 22    | 4    |
|             | 玄界公民館    | 3.20    | 12:00 | 3.21 | 16:00 | 2        |         |       |      |       |          | 125   |      |
| 今宿出張所       |          |         |       |      |       |          |         |       |      |       |          |       |      |
| 西市民センター     | 3.20     | 17:45   |       |      | 2     |          |         | 5.12  | 9:00 | 2     | 39       | 23    |      |
|             | 計        | 20箇所    |       |      |       | 32       | 5箇所     |       |      |       | 6        | 1,029 | 55   |
| そ<br>の<br>他 | 福祉施設     |         |       |      |       |          |         |       |      |       |          |       |      |
|             | 計        | 0箇所     |       |      |       | 0        | 0箇所     |       |      |       | 0        | 0     | 0    |
|             | 総 計      | 126箇所   |       |      |       | 246      | 50箇所    |       |      |       | 106      | 2,759 | 651  |

## 2 九電記念体育館の状況

### ○九電記念体育館の避難者の状況

#### 避難者数

3月20日 24時現在 433人

4月20日 20時現在 420人

### ○避難所での対応状況

#### ■健康相談（保健福祉局）、健康体操（保健福祉局と健康づくり財団）

20日からメンタルヘルスを含む健康相談、22日からラジオ体操とストレッチ体操を実施。

#### ■感染症予防（保健福祉局）

21日からトイレなどに手指消毒剤、薬用石けんを設置

29日から健康調査を実施し、65才以上の高齢者を中心にインフルエンザ予防薬を投与、マスクを配布。

#### ■こどもの遊び場（こども総合相談センターと教育委員会）

3月21日から設置。

#### ■ボランティア

メッセージボードに「ボランティアします」の張り紙が多数。

子どもの遊び相手、理容・美容、炊き出し、入浴サービスなど

#### ■玄界診療出張所

22日から開所し玄界診療所の医師が島民の診療を開始。

#### ■日本赤十字社

20日から診察や医療相談を実施。

#### ■保育

玄界島保育園の保育士等が避難所で保育を実施。

#### ■郵便局

郵便局開設。また、3月22日から体育館内の避難者への郵便配達を開始。

#### ■NTT 西日本

臨時電話コーナー設置（無料）。

#### ■自衛隊

お風呂「玄海の湯」や炊き出しコーナーの設置など。

### ○主な対応の経緯

3月20日 24：00 避難完了（433人）

3月21日 自衛隊により風呂設置

3月23日 自衛隊により炊き出し開始（夕食のみ）

3月25日 避難世帯住民に支援策等について説明会を開催

3月26日 小泉総理大臣が視察

3月30日 館内の居住環境の改善を図るため、次の事項を実施

畳搬入、布団の乾燥・消毒、ロッカー設置、女性更衣室設置

3月31日 BGM導入



- 4月2日 食事場所を九州電力「あかりの館」に移動，  
自衛隊に依頼し，談話用等のテント設営
- 4月4日 弁当から給食方式に改善
- 4月6日 市見舞金支給，中学生の勉強部屋を設置  
～9日 島民の玄界島仮設住宅等意向調査実施
- 4月13日 自衛隊による炊き出し終了（13日夕食まで実施）
- 4月24日 感謝のつどい
- 4月25日 かもめ広場の仮設住宅に入居
- 4月26日 玄界島の仮設住宅に入居

九電記念体育館の職員配置状況

1. 統括責任者は保健福祉局の部長職とする。
2. 総務班長は保健福祉局の課長職とする。
3. 各班長は保健福祉局の係長職とする。

※ Aは8時30分～21時, Bは20時30分～9時。

(H17.4.7現在)

| 班名          | 主な業務等   | 人員の配置         |                                |               |
|-------------|---|---------------|--------------------------------|---------------|
|             |   | 区分            | 所管局                            | 人員            |
| ★ 統括責任者     | ○ 各係の統括<br>○ 避難者代表者との情報交換、連携など  |               | 部長 保健福祉局                       | 1             |
| ★ 総務班       | ○ 統括責任者の補佐<br>○ 総務及び各班との連絡調整<br>○ 報道関係者、警察、自衛隊などとの連絡調整<br>○ ボランティアに関する連絡調整など<br>○ 場内放送及び、他の係に属さない業務<br>○ 避難者の名簿管理 | A B           | 課長                             | 1             |
|             |   | A             | 係長                             | 1             |
|             |   | A             | 係員                             | 1             |
| ★ 相談班       | ○ 要望や苦情などの相談に関すること。<br>(医療に関することを除く)  | A             | 係長                             | 1             |
|             |   | A             | 係員                             | 2             |
|             |   | B             | 係員                             | 1             |
| ★ 入所管理班     | ○ 避難者の出入りに関すること。<br>○ 外部訪問者の受付など  | A             | 係長                             | 1             |
|             |   | A             | 係員                             | 2             |
|             |   | B             | 係員                             | 1             |
| ★ 物資受入班     | ○ 救援物資の受入・在庫状況に関すること。   | A             | 係長                             | 1             |
|             |   | A             | 係員                             | 3             |
|             |   | B             | 係員                             | 2             |
| ★ 物資配給班     | ○ 食事の給与、その他物資の配布に関すること。   | A             | 係長                             | 1             |
|             |   | A             | 係員                             | 2             |
|             |   | B             | 係員                             | 2             |
| ★ 医療班       | ○ 健康相談に関すること。   | A             | 西保健所・保健予防課・精神保健センター<br>(健康相談班) | 2             |
|             |   | A B           | (保健医療部連絡調整班)                   | 1             |
|             | ○ 要援護者(高齢者・障害者)対応   | A             | 8:45～17:15<br>高齢福祉部<br>障害福祉部   | 1             |
|             | ○ 医療・救護に関すること。<br>(玄界診療所、日赤診療所も設置)  | A             | こども・市民病院                       | 医師 1<br>看護師 2 |
|             | B   | 医師 1<br>看護師 1 |                                |               |
| ★ 施設管理班     | ○ 施設の管理に関すること。  | 9時～18時        | スポーツ振興事業団・市民局                  | 5             |
|             |   | 18時～9時        |                                | 3             |
| ボランティア班     | ○ ボランティアの受付・相談に関すること。<br>○ ボランティアの配置などの市との協議・連絡調整   | 9時～17時        | 社会福祉協議会(県・市)                   | 2～3人程度        |
| 生活支援ボランティア班 | ○ 避難者の身の回りの片付け、清掃の手伝いなど<br>○ 食事の配給など各班の補助   | 9時～16時        | 福岡市ボランティアセンター                  | 10名程度         |
| ★ 西区調査班     | ○ 避難者の調査など<br>○ 総務班との連絡調整、協力など  | A B           | 西区総務部(納税課)                     | 2             |

九電記念体育館職員配置数経過

|       | 市職員 |     | 医師、看護師  |         | 備 考                     |
|-------|-----|-----|---------|---------|-------------------------|
|       | A   | B   | A       | B       |                         |
| 3月20日 | 0   | 29  | 0       | 0       |                         |
| 3月21日 | 40  | 30  | 0       | 0       |                         |
| 3月22日 | 30  | 30  | 医2、看3   | 医1、看1   | A医師(玄、乙)2 看護師(市、玄、乙)3   |
| 3月23日 | 30  | 30  | 医2、看3   | 医1、看1   | B医師(市)1 看護師(市)1         |
| 3月24日 | 30  | 30  | 医2、看3   | 医1、看1   |                         |
| 3月25日 | 30  | 15  | 医2、看3   | 医1、看1   |                         |
| 3月26日 | 30  | 15  | 医2、看3   | 医1、看1   |                         |
| 3月27日 | 30  | 15  | 医2、看3   | 医1、看1   |                         |
| 3月28日 | 30  | 15  | 医2、看3   | 医1、看1   |                         |
| 3月29日 | 30  | 15  | 医2、看3   | 医1、看1   |                         |
| 3月30日 | 30  | 15  | 医2、看3   | 医1、看1   |                         |
| 3月31日 | 20  | 8   | 医2、看3   | 医1、看1   | 新体制                     |
| 4月1日  | 22  | 9   | 医2、看3   | 医1、看1   | 西区動員開始A2、B1             |
| 4月2日  | 22  | 9   | 医2、看3   | 医1、看1   |                         |
| 4月3日  | 22  | 9   | 医2、看3   | 医1、看1   |                         |
| 4月4日  | 22  | 9   | 医2、看3   | 医1、看1   |                         |
| 4月5日  | 22  | 9   | 医2、看3   | 医1、看1   |                         |
| 4月6日  | 22  | 9   | 医2、看3   | 医1、看1   |                         |
| 4月7日  | 21  | 9   | 医2、看3   | 医1、看1   | 高齢保健医療班△1               |
| 4月8日  | 21  | 9   | 医2、看3   | 医1、看1   |                         |
| 4月9日  | 21  | 9   | 医2、看3   | 医1、看1   |                         |
| 4月10日 | 21  | 9   | 医2、看3   | 医1、看1   |                         |
| 4月11日 | 21  | 9   | 医1、看2   | 医1、看1   | こども病院派遣終了               |
| 4月12日 | 21  | 8   | 医1、看2   | 医1、看1   | 保健医療班B△1                |
| 4月13日 | 21  | 8   | 医1、看2   | 医1、看1   |                         |
| 4月14日 | 21  | 8   | 医1、看2   | 医1、看1   |                         |
| 4月15日 | 21  | 8   | 医1、看2   | 医1、看1   | 入所管理班△1、物資受入班△1、物資配給班+2 |
| 4月16日 | 19  | 8   | 医1、看2   | 医1、看1   | 相談班△1、物資受入班△1           |
| 4月17日 | 19  | 8   | 医1、看2   | 医1、看1   |                         |
| 4月18日 | 19  | 8   | 医1、看2   | 医1、看1   |                         |
| 4月19日 | 19  | 8   | 医1、看2   | 医1、看1   |                         |
| 4月20日 | 19  | 8   | 医1、看2   | 医1、看1   |                         |
| 4月21日 | 19  | 8   | 医1、看2   | 医1、看1   |                         |
| 4月22日 | 19  | 8   | 医1、看2   | 医1、看1   |                         |
| 4月23日 | 19  | 8   | 医1、看2   | 医1、看1   |                         |
| 4月24日 | 19  | 8   | 医1、看2   | 医1、看1   |                         |
| 4月25日 | 18  | 8   | 医1、看2   | 医1、看1   |                         |
| 4月26日 | 16  | 0   | 医1、看2   | 0       |                         |
| 総動員数  | 856 | 458 | 医56、看92 | 医35、看35 |                         |

## 第7章 生活救護対策

### 第1節 救助費の実績

避難者などの被災者に対して、食料等必要物資の供給を行うとともに、住宅の確保、その他の支援措置、被害に関する調査・証明を行った。

【救助費実績表】

| 種 目 別 区 分                    | 員 数        | 単 価 (円)   | 金 額 (円)       |
|------------------------------|------------|-----------|---------------|
| 1 救 助 費                      |            |           | 1,195,363,925 |
| (1) 収容施設供与費                  |            |           | 1,049,843,140 |
| 避難所設置費                       | 延 28,490 人 | 411       | 11,700,813    |
| 旅館ホテル等借上                     | 延 1,175人   | 5,000     | 5,875,000     |
| 応急仮設住宅設置費                    | 230戸       | 4,488,119 | 1,032,267,327 |
| (2) 炊出しその他による食品給与費           | 延100,408人  | 1,223     | 40,927,704    |
| (3) 飲 料 水 供 給 費              | 延 人        |           |               |
| (4) 被服、寝具その他生活必需品<br>の給(貸)与費 | 208世帯      |           | 32,134,081    |
| (5) 医 療 及 び 助 産 費            | 延 人        |           |               |
| 医 療 費                        | 延 人        |           |               |
| 助 産 費                        | 延 人        |           |               |
| (6) 災害にかかった者の救出費             | 人          |           |               |
| (7) 住宅の応急修理費                 | 16世帯       | 386,558   | 6,184,920     |
| (8) 生業資金の貸与費                 | 世帯         |           |               |
| (9) 学用品の給与費                  | 139 人      |           | 702,855       |
| 小 学 校 児 童                    | 87 人       | 4,665     | 405,822       |
| 中 学 校 生 徒                    | 52 人       | 5,713     | 297,033       |
| (10) 埋 葬 費                   | 体          |           |               |
| 大 人                          | 体          |           |               |
| 小 人                          | 体          |           |               |
| (11) 死体の捜索費                  | 体          |           |               |
| (12) 死体の処理費                  | 体          |           |               |
| (13) 障害物の除去費                 | 世帯         |           |               |
| (14) 輸 送 費                   |            |           | 65,361,225    |
| (15) 人 夫 賃                   |            |           | 210,000       |
| 2 実 費 弁 償 費                  | 人          |           |               |
| 3 扶 助 金                      | 件          |           |               |
| 4 損 失 補 償 費                  | 件          |           |               |
| 5 法第34条の補償費                  |            |           | 2,917,461     |
| 6 法第35条の求償に対する支払費            |            |           |               |
| 7 救助事務に要した経費                 |            |           | 164,070,552   |
| 都道府県事務費                      |            |           | 32,963,067    |
| 市町村事務費                       |            |           | 131,107,485   |
| 合 計                          |            |           | 1,362,351,938 |

## 第2節 住宅対策

### (1) 応急仮設住宅の設置

応急仮設住宅は、災害救助法第23条に基づき、災害のため、住家が全壊又は流失などで避難生活を余儀なくされた被災者のうち、自らの資力では住宅を確保できないものに対し、一時的に居住の安定を図ることを目的として設置したものである。

応急仮設住宅の建設は国の責任のもとで都道府県知事が実施するものとされており、福岡県で建設し、福岡市は市内建設用地の選定・確保をはじめとして、必要戸数の把握、入居に関する事務、周辺環境の整備等を行った。

平成17年3月20日、10時53分頃、マグニチュード7.0、最大震度6弱の福岡県西方沖地震が発生し、玄界島をはじめとして、市内全域で人的・物的に甚大な被害が発生した。

なかでも玄界島は、市内中心部から20km程の玄界灘上に浮かぶ、周囲4km、面積1.14hの島で、南側急傾斜地に路地状の曲がりくねった狹隘道路に囲まれた石積の擁壁の上に集落住宅が密集している状況であった。地震により、家屋の倒壊や敷地の崩落など、集落全体に壊滅的な被害が発生し、即日、約230世帯、700人の島民が中央区薬院四丁目の九電記念体育館への避難を余儀なくされた。

その他、震源に近い3地区（志賀島・西浦・能古島地区）でも大きな被害が発生した。いずれも市中心部から離れた、農業、漁業を中心とした土地利用や産業構造を有している地域で、住家のほか農漁業施設への被害も出ており、多数の被災者が被災地域近くの公民館や親類宅等へ避難した。

このような被災状況の下、被災者の居住環境の安定と生活再建の基盤確保のため、早期に応急仮設住宅の建設が必要となった。被災後の混乱のなかで、福岡県と福岡市は共同で仮設住宅の用地確保、必要戸数、住戸タイプなどの建設計画について協議を重ね、建設を決定したものである。仮設住宅の早期完成のため、建設用地選定にあたっては、上下水道その他の都市インフラが整っていることが必要であり、また、管理が長期化することも予想されたため、生活再建の視点からも被災地域毎に近辺の公有地を選定し、用地確保に努めた。

玄界島については、地域コミュニティーを維持するため全島民が一体で入居すること及び島民の生活基盤となる漁港施設の近くに仮設住宅用地の確保を強く望んでいた。

しかしながら、島の大半が急傾斜地で、集落は島の南側に密集しており、民家の他、海岸部には漁港関連施設や公民館、郵便局、診療所、保育園などの公共施設があり、島の使用可能な用地は既にほとんどが利用されており、応急仮設住宅の建設が可能な平坦な空地は、民有地を含めほとんど残っていない状態であった。

こうしたことから、一時、島民全員が入居できる内陸沿岸部の広い用地に建設するか、たとえ島民が離れて生活することになっても島内に一部を建設するか、苦悩の時は流れた。

結果として、避難生活が長期化し、島が無人化することなどから、島内に可能な限り建設する方針が固まった。

そこで、被災島民とともに、余震等による傾斜地の崩落が生じた場合でも安全と考えられる範囲に可能な限り建設用地を確保した結果、半数の100戸の応急仮設住宅の建設が可能となった。残り100戸の建設用地は、内陸沿岸部に求めざるを得ず様々な候補地の中から、漁港施設に隣接し、漁業関係被災者の生活支援に適した「かもめ広場」（福岡市中央区港二丁目）に決定した。用地の確保、戸数の決定、被災島民との合意を受け、福岡市から福岡県へ住宅建設の要請を行い、地震発生日から4日後の3月24日に玄界島被災者用の仮設住宅200戸の建設が決定された。

その後、福岡県、福岡市、協力業者間で夜を徹して工事着手準備を行い、玄界島、かもめ広場ともに3月29日着工し、急ピッチで作業を進めた結果、かもめ広場が4月24日に、玄界島が翌25日に完

成した。かもめ広場の応急仮設住宅には、完成翌日の4月25日に福岡県知事、福岡市長らの出迎えの中、無事第1陣が入居し、生活再建の第一歩を踏み出した。引き続き玄界島の応急仮設住宅にも翌26日、多くの関係者の見守る中で無事、帰島入居を果たし、震災発生・全島民避難から約1月で玄界島に生活の灯火が復活した。

「西浦地区」「志賀島地区」「能古島地区」の3地区は、農漁村集落であり、農漁業施設に被害が出て、生業に従事しながらの生活の再建を図るために、現居住地近辺での応急仮設住宅の建設が必要とされ、公有地を中心に建設候補地の選定作業、地元住民との協議を続け、早い時期に建設用地の確保の目途がついた。

しかしながら、建設戸数や住戸型別など建設計画を確定するため、区役所・保健福祉局で個別の被災者の被災状況と意向把握及び国や県との入居要件等の確認作業に時間を要したため、第2次分（志賀島・西浦・能古島 3地区 計30戸）の建設は4月15日の福岡市の建設要請に基づき、4月19日に住宅建設に着手した。建設作業を急ピッチで進めた結果、短期間（工期23日間）で住宅の完成を成し遂げ、全戸とも5月11日に完成し、翌5月12日に無事入居が完了した。

応急仮設住宅は、早期・大量に建設する必要がある。玄界島については、即日、全島民避難及び生活再建のため可能な限り島内に建設するという被災島民の意向を踏まえ、住宅タイプは全戸標準型である2DKを建設した。

第2次分の3地区（30戸）については、個別に入居者の家族構成の把握が可能であったため、家族人数4人までは2DKとし18戸を建設した。大家族（5人以上）は3DKを供給し、12戸建設した。

住宅の主な設備は、ユニットバス、水洗トイレ、照明器具、給湯器、ガスグリル、エアコン（各戸1台）、カーテンを始めとして、手すり等の高齢者対応、強風対策などを施した仕様とした。



## (2) 応急仮設住宅建設場所及び戸数

## 1次建設分 「玄界島地区」

| 地区名   | 建設場所           | 部屋タイプ | 戸数  |
|-------|----------------|-------|-----|
| 玄界島地区 | 玄界島内           | 2DK   | 100 |
|       | 中央区港二丁目(かもめ広場) | 2DK   | 100 |
| 1次分合計 |                |       | 200 |

## 2次建設分 「志賀島・西浦・能古島地区」

| 地区名   | 建設場所                      | 部屋タイプ     | 戸数        |
|-------|---------------------------|-----------|-----------|
| 志賀島地区 | 東区大字志賀島1735番地<br>(志賀島苑跡地) | 2DK       | 8         |
|       | 東区大字勝馬1617番地<br>(勝馬公園)    | 3K        | 2         |
|       | 東区大字弘2903番地<br>(弘漁港内)     | 2DK<br>3K | 1<br>5    |
| 計     |                           |           | 16        |
| 西浦地区  | 西区大字西浦1265番地<br>(西浦漁港内)   | 2DK<br>3K | 7<br>4    |
|       | 計                         |           |           |
| 能古島地区 | 西区大字能古1622番地<br>(牧の神公園)   | 2DK<br>3K | 2<br>1    |
|       | 計                         |           |           |
| 2次分合計 |                           |           | 30        |
| 合計    |                           | 2DK<br>3K | 218<br>12 |
|       |                           |           | 230       |

## (3) 市営住宅の一時使用

地震により、住むことができなくなった被災者に対しては、一時避難先として、福岡県をはじめ関係機関の協力のもと、総戸数386戸の公的住宅の空家を確保し、208世帯の被災者を受け入れることとなった。その内訳は、市営住宅が151世帯、福岡市住宅供給公社の住宅が14世帯、県営住宅が12世帯、都市再生機構の住宅が26世帯、雇用促進住宅が5世帯となっている。

市営住宅については、地震発生当日に一時使用可能な住宅51戸を確保し、翌日より職員が24時間態勢で市営住宅の斡旋を行った。最終的には公募1回分の住宅数に相当する153戸の空家を確保し、151世帯に対して住宅を提供した。このため、予定していた平成17年5月の公募は中止することとなった。

一時使用期間については、通常最長3ヵ月間であるが、被災者から延長を望む声が多く寄せられた。しかし、一方で入居を待っている多数の住宅困窮者がいることも考慮する必要があったことから、延長希望者に対しては、生活再建計画の提出を求め、必要に応じ最長で平成18年3月31日まで一時使用を認めるよう取扱いを改めた。

また、平成17年10月以降は、住宅困窮者全体の家賃負担の公平性にも配慮し、所得に応じた使用料を徴収することとした。

その後、自宅の修繕が完了せず、自宅に戻れないなど、使用期間の延長を希望する世帯が6世帯あ

ったことから、最長で平成18年3月末日としていた一時使用期間を、住宅の再建が完了するまでの間、延長することとした。

平成18年11月24日までに、市営住宅の一時使用世帯151世帯のうち、93世帯が正式に市営住宅に入居し、58世帯が市営住宅から退去し、すべての世帯の生活再建が完了した。

(4) 仮設住宅入居者の市営住宅への本入居（平成18年度から新設）

仮設住宅に入居している被災者の中には、病院への通院事情等から市営住宅への入居を希望する世帯が出てきたことから、市営住宅の入居要件を満たしている世帯については、本入居を認めることとした。

(5) 仮設住宅入居者の市営住宅の一時使用（平成18年度から新設）

仮設住宅に入居している被災者の中には、自宅の修繕が遅れる等の理由から、仮設住宅入居期間中に自宅の再建が完了しない世帯が出てきたことから、自宅の修繕等が完了し、自宅に戻れるようになるまでの間、市営住宅の一時使用を認め、所得に応じた使用料を徴収することとした。



(6) 応急仮設住宅建平面図

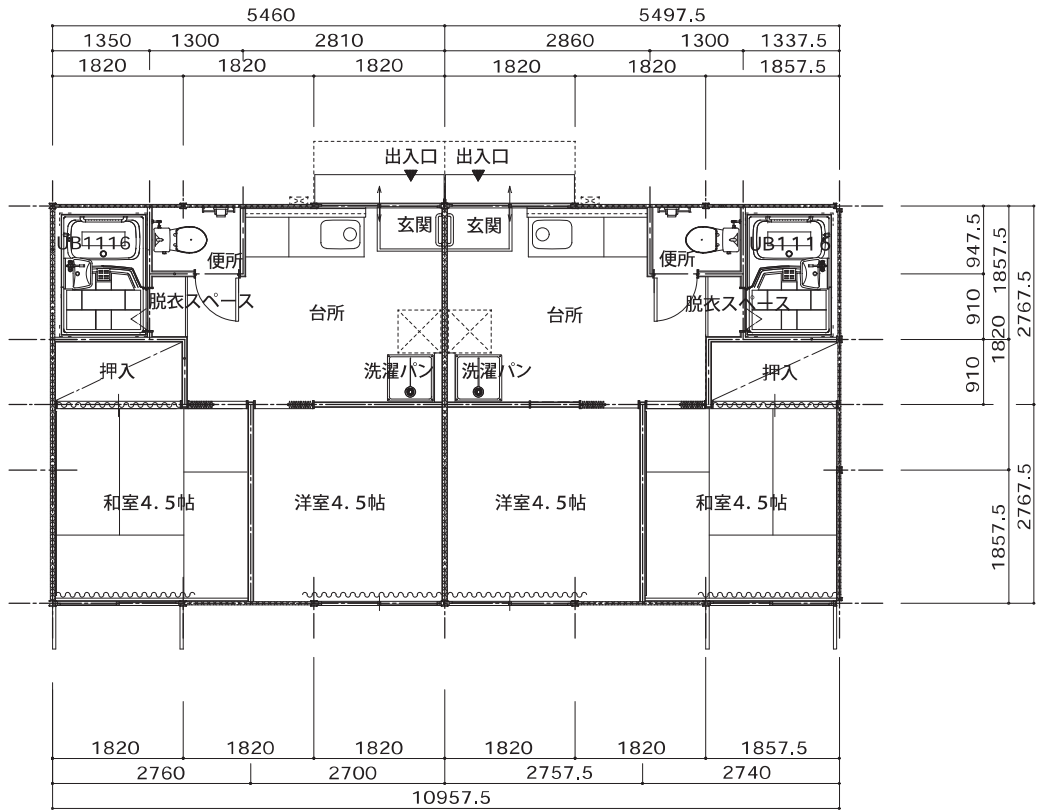

●2DK平面図

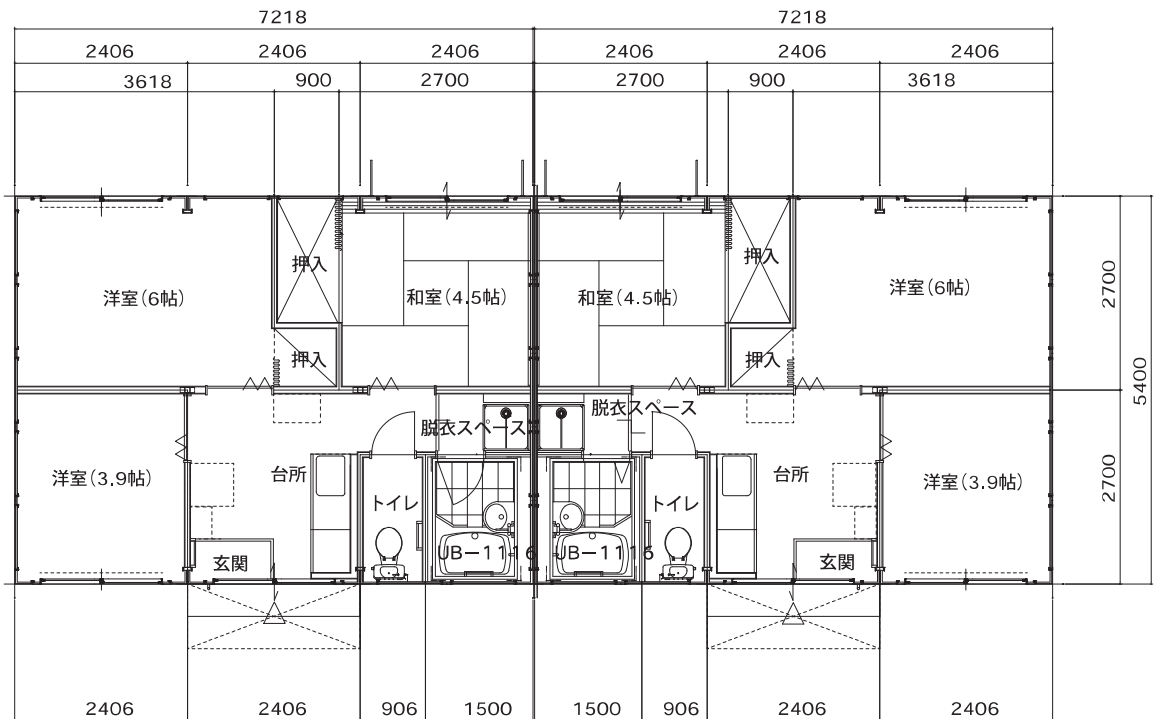

●3K平面図

### 第3節 被災建物応急危険度判定

地震発生後の余震などによる倒壊の危険性や外壁・窓ガラスの落下、付属設備の転倒などの危険性を調査し判定することにより、人命にかかわる二次的災害を防止することを目的とし、応急危険度判定を実施した。

その判定結果について、建築物の見やすい場所に表示し、居住者はもとより付近を通行する歩行者などに対してもその建築物の危険性についての情報提供をおこなった。

震災当日は早急な対応が必要であった玄界島へ市職員の判定士4名を本市消防局のヘリコプターで搬送し判定活動をおこなった。

また、集められた情報を検討した結果、市職員のみでは判定士が足りず、福岡県へ判定士の応援を依頼した。

ほかに都心部の比較的被害の大きな建物が密集している地域の判定方法については応急危険度判定活動をより効率よく行うため（社）福岡県建築士会福岡支部等、関係5団体の民間ボランティア建築士の協力を得て、応急危険度判定が必要と思われる建物を事前調査により抽出し、応急危険度判定をおこなった。

玄界島の人々の不安を少しでも和らげるため、被害状況の周知方法として、応急危険度判定結果を住宅地図上に表示し、避難先に掲示した。

#### (1) 判定結果

##### 【判定の区分】

危険（赤）：立ち入ることは危険      要注意（黄）：立ち入る場合は注意      調査済（緑）：使用可能

単位：件

| 区名  | 3月20日（本震分） |        |        | 4月20日（最大余震分） |        |        | 判定数計   |         |         |
|-----|------------|--------|--------|--------------|--------|--------|--------|---------|---------|
|     | 危険（赤）      | 要注意（黄） | 調査済（緑） | 危険（赤）        | 要注意（黄） | 調査済（緑） | 危険計（赤） | 要注意計（黄） | 調査済計（緑） |
| 東区  | 1,049      |        |        | 32           |        |        | 1,081  |         |         |
|     | 77         | 385    | 587    | 16           | 15     | 1      | 93     | 400     | 588     |
| 博多区 | 60         |        |        | 22           |        |        | 82     |         |         |
|     | 9          | 29     | 22     | 4            | 16     | 2      | 13     | 45      | 24      |
| 中央区 | 548        |        |        | 32           |        |        | 580    |         |         |
|     | 68         | 197    | 283    | 11           | 18     | 3      | 79     | 215     | 286     |
| 南区  | 17         |        |        | 9            |        |        | 26     |         |         |
|     | 1          | 9      | 7      | 1            | 6      | 2      | 2      | 15      | 9       |
| 城南区 | 16         |        |        | 6            |        |        | 22     |         |         |
|     | 4          | 7      | 5      | 3            | 2      | 1      | 7      | 9       | 6       |
| 早良区 | 16         |        |        | 10           |        |        | 26     |         |         |
|     | 5          | 5      | 6      | 3            | 6      | 1      | 8      | 11      | 7       |
| 西区  | 1,249      |        |        | 18           |        |        | 1,267  |         |         |
|     | 289        | 391    | 569    | 8            | 10     | 0      | 297    | 401     | 569     |
| 計   | 2,955      |        |        | 129          |        |        | 3,084  |         |         |
|     | 453        | 1,023  | 1,479  | 46           | 73     | 10     | 499    | 1,096   | 1,489   |

(2) 調査期間

3月20日本震分 3月20日(日)～3月31日(木)

4月20日最大余震分 4月20日(水)～4月22日(金)

(3) 判定業務従事者数(延べ)

| 団体名       | 人数(名) |
|-----------|-------|
| 福岡市職員     | 271   |
| 九州地方整備局職員 | 8     |
| 福岡県職員     | 16    |
| 北九州市職員    | 28    |
| 久留米市職員    | 6     |
| 大牟田市職員    | 4     |
| 建築士会      | 2     |
| 計         | 335   |

(4) 判定活動に対する予備調査の実施

① 被災状況の調査

建築士関係5団体の協力により、被災建築物応急危険度判定の予備調査として中央区(天神地区及びその周辺地区)の建物被害の発生状況調査を実施した。

② 調査日 平成17年3月24日, 26日

③ 調査人員 延べ69人

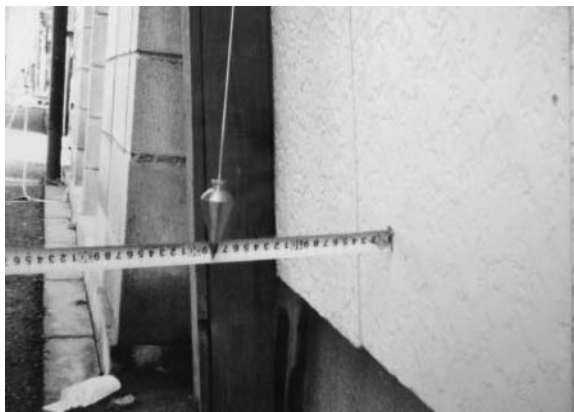

#### 第4節 被災宅地危険度判定

地震発生後の余震などによる地盤の亀裂やよう壁・斜面地の崩壊など、人命にかかわる二次災害を防止するところを目的として危険度判定を実施した。

その結果については、建物の見やすい場所に表示し、居住者はもとより付近を通行する歩行者などに対しても、その宅地の危険性について注意喚起を行った。

大きな被害は、震源に近い西区の玄界島に集中し、山肌に沿って造成された空石積みのような壁が崩壊した宅地が多かった。他に、西区の宮浦地区と能古島、東区の志賀島など、比較的震源地に近い地域で、同様の被害が見られた。これらは古くからの集落で、現行の構造基準に適合しないよう壁がほとんどの地区であったことが、被害の拡大に繋がったと思われる。

##### (1) 判定結果

###### 【判定の区分】

危険（赤）：立ち入ることは危険

要注意（黄）：立ち入る場合は注意

調査済（青）：被災程度は小さい

単位：件

| 区名  | 3月20日（本震分） |            |            | 4月20日（最大余震分） |            |            | 判定数計       |             |             |
|-----|------------|------------|------------|--------------|------------|------------|------------|-------------|-------------|
|     | 判定数        |            |            | 判定数          |            |            | 判定数計       |             |             |
|     | 危険<br>（赤）  | 要注意<br>（黄） | 調査済<br>（青） | 危険<br>（赤）    | 要注意<br>（黄） | 調査済<br>（青） | 危険計<br>（赤） | 要注意計<br>（黄） | 調査済計<br>（青） |
| 東区  | 51         |            |            | 20           |            |            | 71         |             |             |
|     | 13         | 23         | 15         | 3            | 14         | 3          | 16         | 37          | 18          |
| 博多区 | 0          |            |            | 0            |            |            | 0          |             |             |
|     | 0          | 0          | 0          | 0            | 0          | 0          | 0          | 0           | 0           |
| 中央区 | 3          |            |            | 12           |            |            | 15         |             |             |
|     | 0          | 2          | 1          | 5            | 5          | 2          | 5          | 7           | 3           |
| 南区  | 6          |            |            | 5            |            |            | 11         |             |             |
|     | 0          | 4          | 2          | 0            | 5          | 0          | 0          | 9           | 2           |
| 城南区 | 4          |            |            | 1            |            |            | 5          |             |             |
|     | 1          | 1          | 2          | 0            | 1          | 0          | 1          | 2           | 2           |
| 早良区 | 4          |            |            | 0            |            |            | 4          |             |             |
|     | 1          | 2          | 1          | 0            | 0          | 0          | 1          | 2           | 1           |
| 西区  | 333        |            |            | 4            |            |            | 337        |             |             |
|     | 156        | 101        | 76         | 0            | 3          | 1          | 156        | 104         | 77          |
| 計   | 401        |            |            | 42           |            |            | 443        |             |             |
|     | 171        | 133        | 97         | 8            | 28         | 6          | 179        | 161         | 103         |

##### (2) 調査期間

3月20日本震分            3月20日(日)～4月8日(金)

4月20日最大余震分    4月20日(水)～4月26日(火)

## (3) 判定業務従事者数（延べ）

| 団体名    | 人数（名） |
|--------|-------|
| 福岡市職員  | 126   |
| 福岡県職員  | 8     |
| 北九州市職員 | 4     |
| 久留米市職員 | 2     |
| 計      | 140   |

## 第5節 家屋被害調査

被災者に対する各種救援措置などを円滑に行うため、家屋の被害調査を行い、り災証明を発行した。

### (1) 被災者支援策のための家屋被害調査の概要

【フローチャート】

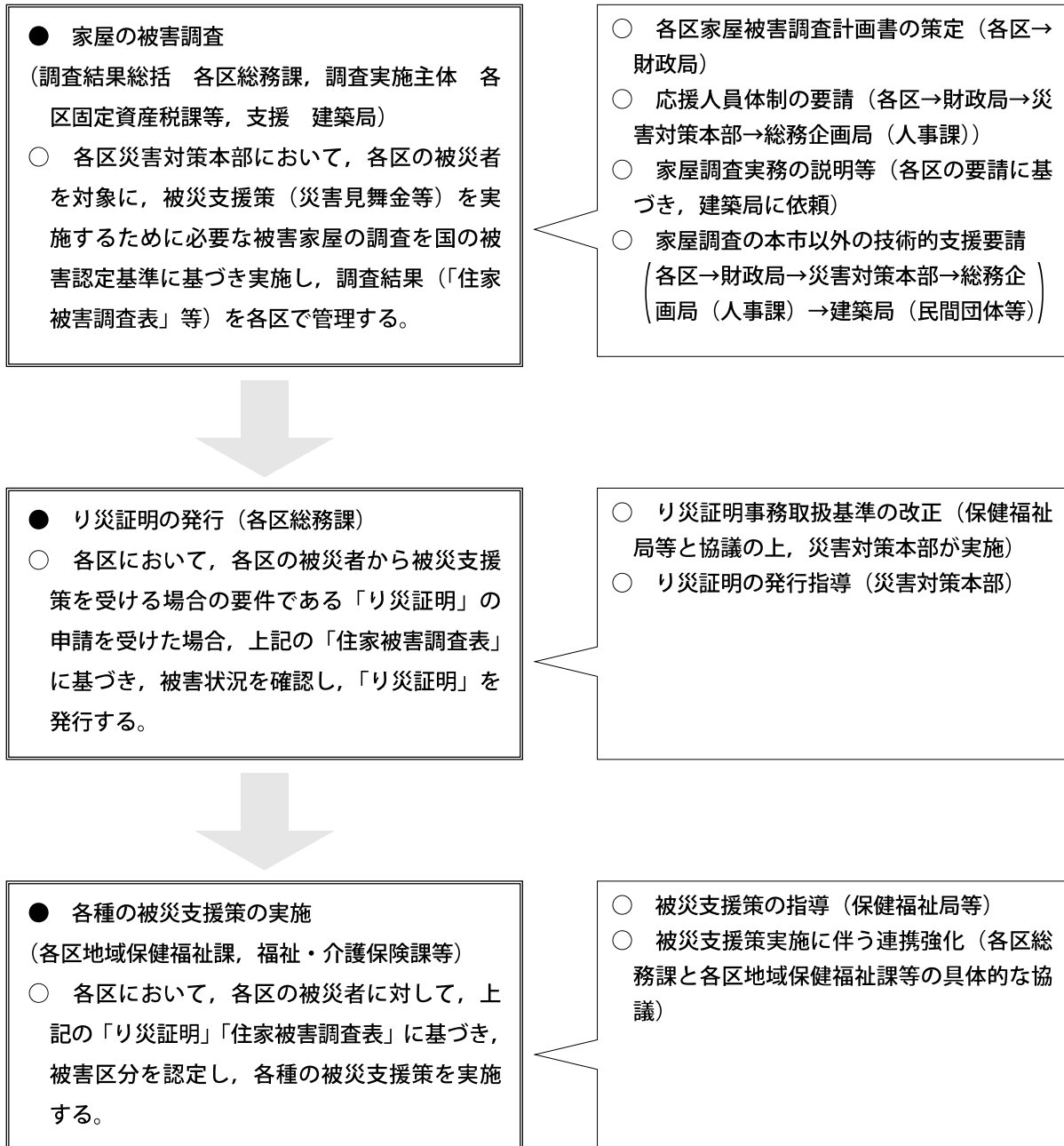

被災支援策のための家屋被害調査状況

1. 調査従事人員

単位：件

| 調査区分    | 東区        | 博多区   | 中央区   | 南区    | 城南区  | 早良区  | 西区    | 総計    | 西区玄界島  | 全市計 |       |
|---------|-----------|-------|-------|-------|------|------|-------|-------|--------|-----|-------|
| 第1・2次調査 | 区内職員      | 120   | 100   | 85    | 23   | 91   | 135   | 264   | 818    | 10  | 828   |
|         | 区外職員      | 116   | 54    | 85    | 17   | 7    | 46    | 85    | 410    | -   | 410   |
|         | 民間調査員     |       |       |       |      |      |       |       | -      | 32  | 32    |
|         | 計         | 236   | 154   | 170   | 40   | 98   | 181   | 349   | 1,228  | 42  | 1,270 |
|         | 全区における構成比 | 19.2% | 12.5% | 13.8% | 3.3% | 8.0% | 14.7% | 28.4% | 100.0% | -   | -     |
| 第3次調査   | 区内職員      | 77    | 27    | 67    | 4    | 1    | 18    | 67    | 261    | -   | 261   |
|         | 区外職員      | 98    | 34    | 81    | 4    | 2    | 24    | 74    | 317    | -   | 317   |
|         | 民間調査員     | 57    | 20    | 53    | 2    | -    | 7     | 60    | 199    | -   | 199   |
|         | 計         | 232   | 81    | 201   | 10   | 3    | 49    | 201   | 777    | -   | 777   |
|         | 全区における構成比 | 29.9% | 10.4% | 25.9% | 1.3% | 0.4% | 6.3%  | 25.9% | 100.0% | -   | -     |
| 総計      | 区内職員      | 197   | 127   | 152   | 27   | 92   | 153   | 331   | 1,079  | 10  | 1,089 |
|         | 区外職員      | 214   | 88    | 166   | 21   | 9    | 70    | 159   | 727    | -   | 727   |
|         | 民間調査員     | 57    | 20    | 53    | 2    | -    | 7     | 60    | 199    | 32  | 231   |
|         | 計         | 468   | 235   | 371   | 50   | 101  | 230   | 550   | 2,005  | 42  | 2,047 |
|         | 全区における構成比 | 23.3% | 11.7% | 18.5% | 2.5% | 5.0% | 11.5% | 27.4% | 100.0% | -   | -     |

※ 西区玄界島は、市民局が実施しており、第1・2次調査と第3次調査を合わせて行っている。

2. 被害認定状況（現在値：第1次・第2次判定～第3次判定の結果を反映）

(1) 木造・プレハブ

単位：件

| 被害認定区分    | 東区               | 博多区            | 中央区            | 南区            | 城南区             | 早良区            | 西区               | 総計               | 西区玄界島          | 全市計              |
|-----------|------------------|----------------|----------------|---------------|-----------------|----------------|------------------|------------------|----------------|------------------|
| 全壊        | 6<br>(0.5%)      | 8<br>(2.8%)    | 7<br>(2.1%)    | 1<br>(2.0%)   |                 | 2<br>(0.4%)    | 7<br>(0.4%)      | 31<br>(0.7%)     | 107<br>(50.0%) | 138<br>(2.9%)    |
| 大規模半壊     | 4<br>(0.3%)      | 1<br>(0.3%)    | 1<br>(0.3%)    |               |                 |                | 1<br>(0.1%)      | 7<br>(0.2%)      | 1<br>(0.5%)    | 8<br>(0.2%)      |
| 半壊        | 49<br>(3.7%)     | 42<br>(14.7%)  | 53<br>(16.1%)  | 3<br>(5.9%)   |                 | 25<br>(5.3%)   | 75<br>(4.0%)     | 247<br>(5.5%)    | 45<br>(21.0%)  | 292<br>(6.2%)    |
| 一部損壊      | 1,255<br>(95.5%) | 235<br>(82.2%) | 269<br>(81.5%) | 47<br>(92.2%) | 169<br>(100.0%) | 444<br>(94.3%) | 1,815<br>(95.6%) | 4,234<br>(93.7%) | 61<br>(28.5%)  | 4,295<br>(90.7%) |
| 総計        | 1,314            | 286            | 330            | 51            | 169             | 471            | 1,898            | 4,519            | 214            | 4,733            |
| 全区における構成比 | 29.1%            | 6.3%           | 7.3%           | 1.1%          | 3.7%            | 10.4%          | 42.0%            | 100.0%           | (100.0%)       | (100.0%)         |

(2) 非木造

単位：件

| 被害認定区分    | 東区            | 博多区           | 中央区            | 南区            | 城南区           | 早良区           | 西区            | 総計             |
|-----------|---------------|---------------|----------------|---------------|---------------|---------------|---------------|----------------|
| 全壊        |               | 1<br>(1.0%)   | 2<br>(0.8%)    |               |               |               |               | 3<br>(0.6%)    |
| 大規模半壊     |               |               |                |               |               |               |               | -<br>(0.0%)    |
| 半壊        | 3<br>(4.8%)   |               | 13<br>(5.4%)   | 2<br>(8.3%)   |               | 2<br>(10.0%)  | 3<br>(9.1%)   | 23<br>(4.7%)   |
| 一部損壊      | 60<br>(95.2%) | 99<br>(99.0%) | 225<br>(93.8%) | 22<br>(91.7%) | 7<br>(100.0%) | 18<br>(90.0%) | 30<br>(90.9%) | 461<br>(94.7%) |
| 総計        | 63            | 100           | 240            | 24            | 7             | 20            | 33            | 487            |
| 全区における構成比 | 12.9%         | 20.5%         | 49.3%          | 4.9%          | 1.4%          | 4.1%          | 6.8%          | 100.0%         |

(3) 総計（木造・プレハブ+非木造）

単位：件

| 被害認定区分    | 東区               | 博多区            | 中央区            | 南区            | 城南区             | 早良区            | 西区               | 総計               | 西区玄界島          | 全市計              |
|-----------|------------------|----------------|----------------|---------------|-----------------|----------------|------------------|------------------|----------------|------------------|
| 全壊        | 6<br>(0.4%)      | 9<br>(2.3%)    | 9<br>(1.6%)    | 1<br>(1.3%)   |                 | 2<br>(0.4%)    | 7<br>(0.4%)      | 34<br>(0.7%)     | 107<br>(50.0%) | 141<br>(2.7%)    |
| 大規模半壊     | 4<br>(0.3%)      | 1<br>(0.3%)    | 1<br>(0.2%)    |               |                 |                | 1<br>(0.1%)      | 7<br>(0.1%)      | 1<br>(0.5%)    | 8<br>(0.2%)      |
| 半壊        | 52<br>(3.8%)     | 42<br>(10.9%)  | 66<br>(11.6%)  | 5<br>(6.7%)   |                 | 27<br>(5.5%)   | 78<br>(4.0%)     | 270<br>(5.4%)    | 45<br>(21.0%)  | 315<br>(6.0%)    |
| 一部損壊      | 1,315<br>(95.5%) | 334<br>(86.5%) | 494<br>(86.7%) | 69<br>(92.0%) | 176<br>(100.0%) | 462<br>(94.1%) | 1,845<br>(95.5%) | 4,695<br>(93.8%) | 61<br>(28.5%)  | 4,756<br>(91.1%) |
| 総計        | 1,377            | 386            | 570            | 75            | 176             | 491            | 1,931            | 5,006            | 214            | 5,220            |
| 全区における構成比 | 27.5%            | 7.7%           | 11.4%          | 1.5%          | 3.5%            | 9.8%           | 38.6%            | 100.0%           | (100.0%)       | (100.0%)         |

### 3. 第3次判定調査の被害認定状況

#### (1) 木造・プレハブ

単位：件

| 被害認定区分    | 東区            | 博多区           | 中央区           | 南区            | 城南区           | 早良区           | 西区            | 総計             |
|-----------|---------------|---------------|---------------|---------------|---------------|---------------|---------------|----------------|
| 全壊        | 1<br>(0.9%)   |               | 1<br>(1.3%)   |               |               |               | 1<br>(1.1%)   | 3<br>(0.9%)    |
| 大規模半壊     | 1<br>(0.9%)   |               | 1<br>(1.3%)   |               |               |               |               | 2<br>(0.6%)    |
| 半壊        | 28<br>(25.0%) | 10<br>(27.8%) | 30<br>(39.5%) |               |               | 6<br>(28.6%)  | 17<br>(18.5%) | 91<br>(26.6%)  |
| 一部損壊      | 82<br>(73.2%) | 26<br>(72.2%) | 44<br>(57.9%) | 4<br>(100.0%) | 1<br>(100.0%) | 15<br>(71.4%) | 74<br>(80.4%) | 246<br>(71.9%) |
| 総計        | 112           | 36            | 76            | 4             | 1             | 21            | 92            | 342            |
| 全区における構成比 | 32.7%         | 10.5%         | 22.2%         | 1.2%          | 0.3%          | 6.1%          | 26.9%         | 100.0%         |

#### (2) 非木造

単位：件

| 被害認定区分    | 東区            | 博多区           | 中央区            | 南区   | 城南区  | 早良区           | 西区            | 総計            |
|-----------|---------------|---------------|----------------|------|------|---------------|---------------|---------------|
| 全壊        |               |               |                |      |      |               |               | -<br>(0.0%)   |
| 大規模半壊     |               |               |                |      |      |               |               | -<br>(0.0%)   |
| 半壊        |               |               |                |      |      |               | 1<br>(8.3%)   | 1<br>(2.9%)   |
| 一部損壊      | 7<br>(100.0%) | 2<br>(100.0%) | 13<br>(100.0%) |      |      | 1<br>(100.0%) | 11<br>(91.7%) | 34<br>(97.1%) |
| 総計        | 7             | 2             | 13             | -    | -    | 1             | 12            | 35            |
| 全区における構成比 | 20.0%         | 5.7%          | 37.1%          | 0.0% | 0.0% | 2.9%          | 34.3%         | 100.0%        |

※ 件数は、棟単位での件数であり、共同住宅における戸別調査の件数は含まない。

(共同住宅の戸別調査の件数については、下記4-(2)で表示。)

#### (3) 総計（木造・プレハブ+非木造）

単位：件

| 被害認定区分    | 東区            | 博多区           | 中央区           | 南区            | 城南区           | 早良区           | 西区            | 総計             |
|-----------|---------------|---------------|---------------|---------------|---------------|---------------|---------------|----------------|
| 全壊        | 1<br>(0.8%)   |               | 1<br>(1.1%)   |               |               |               | 1<br>(1.0%)   | 3<br>(0.8%)    |
| 大規模半壊     | 1<br>(0.8%)   |               | 1<br>(1.1%)   |               |               |               |               | 2<br>(0.5%)    |
| 半壊        | 28<br>(23.5%) | 10<br>(26.3%) | 30<br>(33.7%) |               |               | 6<br>(27.3%)  | 18<br>(17.3%) | 92<br>(24.4%)  |
| 一部損壊      | 89<br>(74.8%) | 28<br>(73.7%) | 57<br>(64.0%) | 4<br>(100.0%) | 1<br>(100.0%) | 16<br>(72.7%) | 85<br>(81.7%) | 280<br>(74.3%) |
| 総計        | 119           | 38            | 89            | 4             | 1             | 22            | 104           | 377            |
| 全区における構成比 | 31.6%         | 10.1%         | 23.6%         | 1.1%          | 0.3%          | 5.8%          | 27.6%         | 100.0%         |



4. 共同住宅（非木造）の被害認定状況

(1) 現在値：第1次・第2次判定～第3次判定の結果を反映

単位：件

| 被害認定区分    | 東区      |         | 博多区      |          | 中央区     |         | 南区      |         | 城南区  |      | 早良区     |         | 西区       |          | 総計      |         |
|-----------|---------|---------|----------|----------|---------|---------|---------|---------|------|------|---------|---------|----------|----------|---------|---------|
|           | 棟数      | 戸数      | 棟数       | 戸数       | 棟数      | 戸数      | 棟数      | 戸数      | 棟数   | 戸数   | 棟数      | 戸数      | 棟数       | 戸数       | 棟数      | 戸数      |
| 全壊        |         |         |          |          |         |         |         |         |      |      |         |         |          |          | 0       | 0戸      |
|           |         |         |          |          |         |         |         |         |      |      |         |         |          |          | (0.0%)  | (0.0%)  |
| 大規模半壊     |         |         |          |          |         |         |         |         |      |      |         |         |          |          | 0       | 0戸      |
|           |         |         |          |          |         |         |         |         |      |      |         |         |          |          | (0.0%)  | (0.0%)  |
| 半壊        | 1       | 12戸     |          |          | 8       | 528戸    | 2       | 62戸     |      |      | 2       | 64戸     |          |          | 13      | 666戸    |
|           | (3.3%)  | (1.1%)  |          |          | (10.3%) | (10.3%) | (11.1%) | (8.9%)  |      |      | (13.3%) | (6.0%)  |          |          | (7.9%)  | (7.2%)  |
| 一部損壊      | 29      | 1,069戸  | 12       | 353戸     | 70      | 4,613戸  | 16      | 633戸    |      |      | 13      | 1,007戸  | 11       | 944戸     | 151     | 8,619戸  |
|           | (96.7%) | (98.9%) | (100.0%) | (100.0%) | (89.7%) | (89.7%) | (88.9%) | (91.1%) |      |      | (86.7%) | (94.0%) | (100.0%) | (100.0%) | (92.1%) | (92.8%) |
| 総計        | 30      | 1,081戸  | 12       | 353戸     | 78      | 5,141戸  | 18      | 695戸    | 0    | 0戸   | 15      | 1,071戸  | 11       | 944戸     | 164     | 9,285戸  |
| 全区における構成比 | 18.3%   | 11.6%   | 7.3%     | 3.8%     | 47.6%   | 55.4%   | 11.0%   | 7.5%    | 0.0% | 0.0% | 9.1%    | 11.5%   | 6.7%     | 10.2%    | 100.0%  | 100.0%  |

(2) 第3次調査の被害認定状況

単位：件

| 被害認定区分    | 東区       |          | 博多区  |      | 中央区      |          | 南区   |      | 城南区  |      | 早良区      |      | 西区       |          | 総計       |          |
|-----------|----------|----------|------|------|----------|----------|------|------|------|------|----------|------|----------|----------|----------|----------|
|           | 棟数       | 戸数       | 棟数   | 戸数   | 棟数       | 戸数       | 棟数   | 戸数   | 棟数   | 戸数   | 棟数       | 戸数   | 棟数       | 戸数       | 棟数       | 戸数       |
| 全壊        |          |          |      |      |          |          |      |      |      |      |          |      |          |          | 0        | 0戸       |
|           |          |          |      |      |          |          |      |      |      |      |          |      |          |          | (0.0%)   | (0.0%)   |
| 大規模半壊     |          |          |      |      |          |          |      |      |      |      |          |      |          |          | 0        | 0戸       |
|           |          |          |      |      |          |          |      |      |      |      |          |      |          |          | (0.0%)   | (0.0%)   |
| 半壊        |          |          |      |      |          |          |      |      |      |      |          |      |          |          | 0        | 0戸       |
|           |          |          |      |      |          |          |      |      |      |      |          |      |          |          | (0.0%)   | (0.0%)   |
| 一部損壊      | 2        | 2戸       |      |      | 7        | 18戸      |      |      |      |      | 1        | -    | 1        | 10戸      | 11       | 30戸      |
|           | (100.0%) | (100.0%) |      |      | (100.0%) | (100.0%) |      |      |      |      | (100.0%) |      | (100.0%) | (100.0%) | (100.0%) | (100.0%) |
| 総計        | 2        | 2戸       | 0    | 0戸   | 7        | 18戸      | 0    | 0戸   | 0    | 0戸   | 1        | 0戸   | 1        | 10戸      | 11       | 30戸      |
| 全区における構成比 | 18.2%    | 6.7%     | 0.0% | 0.0% | 63.6%    | 60.0%    | 0.0% | 0.0% | 0.0% | 0.0% | 9.1%     | 0.0% | 9.1%     | 33.3%    | 100.0%   | 100.0%   |

※ 早良区の1件は、賃貸マンション（21戸）

（賃貸マンションの第3次調査は、1棟全体として調査を行い、その判定結果は、各住戸に及ぶ。）

※ 家屋被害の損害程度

「全壊」……………家屋としての使用が不可能と判断されるもの（損害割合50%以上）

「大規模半壊」…大規模な補修を行わなければ使用が困難とされるもの（損害割合40%以上50%未満）

「半壊」……………相当の補修をすれば再使用できると判断されるもの（損害割合20%以上40%未満）

「一部損壊」………家屋としての使用が可能であるもの（損害割合20%未満）

## 第8章 民間団体・ボランティア活動

### 1 ボランティア活動の概要

#### (1) 活動状況

被災者の支援については、地震発生の直後から、自治会や女性協などの地域団体により公民館などの避難所で支援活動が行われた。一方、市内外のボランティア団体や個人の方からも支援の申し出が多数寄せられ、これらのボランティアによる活動も実施された。

また、建築専門家や医師、理・美容師、鍼灸師・獣医師などの専門家によるボランティア支援も展開された。

今回の震災では、被害が局地的であったことや被災地住民が集団で避難所に避難したことなどから、ボランティア活動も中央区や西区、東区等の地域や避難所などの範囲で集中的に展開された。

#### ① 一般ボランティアの活動

- ・ボランティア登録人数 2,187人
- ・ボランティア活動件数 551件、延べ 3,254人
- ・ボランティア依頼件数 603件

※活動数は延人数

| 区分   | 市   | 東区 | 博多区 | 中央区  | 南区 | 城南区 | 早良区 | 西区 | 合計   |
|------|-----|----|-----|------|----|-----|-----|----|------|
| 登録件数 | 297 | 42 | 7   | 1735 | 9  | 4   | 16  | 77 | 2187 |
| 依頼件数 | 99  | 29 | 36  | 366  | 12 | 6   | 30  | 25 | 603  |
| 活動件数 | 89  | 24 | 31  | 367  | 9  | 2   | 19  | 10 | 551  |
| 活動数  | 459 | 62 | 37  | 2628 | 12 | 2   | 31  | 23 | 3254 |

|    | 登録人数（1日平均）   | 依頼件数（1日平均） | 活動件数（1日平均） |
|----|--------------|------------|------------|
| 3月 | 1,199 (99.9) | 415 (34.6) | 314 (26.2) |
| 4月 | 983 (32.8)   | 249 ( 8.3) | 229 ( 7.6) |
| 5月 | 5 ( 0)       | 4 ( 0.5)   | 4 ( 0.7)   |
| 計  | 2,187 (45.5) | 603 (13.5) | 551 (11.4) |

- ・ボランティア保険加入者 1,800人
  - 市内居住者 1527人 (84.8%)
  - 市外居住者 245人 (13.6%)
  - 県外居住者 28人 ( 1.6%)

#### ・活動内容

地震で散乱した住宅内の片づけ、家具の移動、がれきの撤去、ゴミの片づけ、市内各地の避難所での避難生活支援、(炊き出し、話し相手、ペットの世話等)

## ② 専門団体・企業などのボランティア活動

| 活動内容   | 活動期間                             | 活動人員<br>(延べ数)                     | 関係局       |
|--|----------------------------------|-----------------------------------|-----------|
| ・被災住宅の調査, 補修相談・アドバイスなど<br>・ブロック塀の安全性の診断<br>・被災建築物データの整理  | 3月～6月<br>3月～9月3月                 | 365人<br>6人<br>28人                 | 建築局       |
| ・避難所での整体, マッサージの提供<br>・老人福祉施設でのショートステイの搬送,<br>緊急時の搬送サービス<br>・避難所診療所の処方箋の処置<br>・「こころのホットケアライン」による相談<br>・避難所から仮設住宅への引っ越し作業への<br>車両提供 | 4月<br>3月～4月<br>4月<br>3月～4月<br>4月 | 211人<br>72人<br>30人<br>154人<br>36台 | 保健福祉局     |
| ・銭湯の無料開放, 銭湯への送迎サービス   | 3～4月                             | 23施設                              | 保健福祉局     |
| ・ペットの健康診断  | 4月                               | 6人                                | 保健福祉局     |
| ・被災者からのペット電話相談窓口設置   | 4～9月                             | 30人                               | 保健福祉局     |
| ・犬のシャンプー・トリミング   | 4月                               | 10人                               | 保健福祉局     |
| ・避難所(九電記念体育館)への畳の提供  | 4月                               | 60人                               | 保健福祉局     |
| ・避難所(九電記念体育館)コインロッカー<br>等の提供   | 4月                               | 20人                               | 保健福祉局     |
| ・仮設住宅への高木植栽と, 縁台の提供  | 5月                               | 30人                               | 都市整備局     |
| ・仮設住宅への生活備品の搬入作業   | 4月                               | 52人                               | こども未来局    |
| ・被災家屋の瓦落とし   | 4月                               | 28人                               | 市民局       |
| ・神社・仏閣の被害診断及び復旧費の見積もり  |                                  | 50人                               | 教育委員会     |
| ・理・美容師によるカット, 洗髪など   | 4月                               | 39人                               | 中央区<br>西区 |

## ③ 慰問, レクリエーションの提供

避難所や仮設住宅で生活する被災者に対し, 激励の訪問やレクリエーションの提供が数多く申出があり, 様々なイベントが開催された。

- ・申出の件数 181件
- ・実施件数 51件
- ・申出の内容

旅行の招待, 野球, 相撲, コンサート, 演劇, 映画等の招待, 音楽コンサートの実施, 子どもへの絵本の読み聞かせ, もちつきなど

## (2) 災害ボランティアセンターの設置

震災発生後, ボランティア活動の調整を行うため市災害ボランティアセンターを設置した。

## ① 福岡市災害ボランティアセンター

本部: 福岡市中央区荒戸3-3-39 市民福祉プラザ2階

区(中央区を除く): 各区社会福祉協議会ボランティアセンター内

設置期間: 平成17年3月22日～5月31日

② 中央区ボランティアセンター

設置箇所：中央区「福岡市九電記念体育館敷地内」

主催：中央区社会福祉協議会（県社会福祉協議会の支援あり。）

設置期間：平成17年3月20日～4月27日

③ 西浦ボランティアセンター

設置箇所：西区「西浦漁村センター内」

主催：福岡市社会福祉協議会

設置期間：平成17年3月29日～4月14日

【市民等からの申し出によるボランティア活動】

| 局・区    | 所属     | 活動団体名  | 申し出内容   | 活動内容   |
|--------|--------|--|---|--|
| 市民局    | 防災課    | 株式会社 松本組   | 玄界島被災家屋の瓦落し作業   | 玄界島被災家屋の瓦落し作業  |
| 子ども未来局 | 子ども未来課 | のびのび美野島<br>(ボーイスカウト福岡県連盟<br>第17団協力)  | 被災地(玄界島)の子どもたちを対象とした野外<br>キャンプの体験   | ゲーム、レクリエーション、クラフト、<br>バーベキュー                                     |
| 保健福祉局  | 地域医療課  | 福岡市鍼灸マッサージ師会<br>(協力北九州師会(株)全医療器)   | 避難者の様々な不定愁訴を取り除くことの協力   | 会員による鍼灸マッサージの提供  |
|        | 高齢者施設課 | 福岡市老人福祉施設協議会   | 九電体育館避難所への福祉車両と運行者、<br>介助者の輪番による提供  | 市内緊急ショートステイ入所時の搬送<br>高齢者の緊急入院時の病院搬送<br>その他避難者の緊急搬送               |
|        | 生活衛生課  | 福岡県公衆浴場<br>生活衛生同業組合福岡市支部   | 避難者への銭湯の無料開放  | 避難者への銭湯の無料開放及び<br>バスによる送迎  |
|        | 生活衛生課  | 福岡市獣医師会  | 九電体育館に飼い主と共に避難している<br>ペットの健康診断  | ペットの健康診断   |
|        | 生活衛生課  | (社)福岡県動物福祉協会   | 被災者からのペットに関する<br>電話相談窓口設置   | 被災者からのペットに関する電話相談  |
|        | 生活衛生課  | (社)日本愛玩動物協会<br>福岡県支部<br>NPO法人福岡どうぶつ会議所                                       | 九電体育館に飼い主と共に避難している<br>犬のトリミング・シャンプー・<br>飼育困難な動物の飼い主さがし  | 犬のトリミング・シャンプー  |
| 都市整備局  | 緑化推進課  | いてもたってもおら連帯・<br>ふくおか+市民災害救援<br>ネットワーク  | かもめ広場仮設住宅の希望する居住者に<br>プランター、土、ゴーヤの苗、雨水貯水タンクを<br>提供  | ・6月4日(土)にプランター、土、<br>ゴーヤの苗を配布<br>・6月19日(日)に雨水貯水タンク、<br>ゴーヤ用の棚を提供 |
|        | 緑化推進課  | (社)日本造園建設業協会<br>九州支部<br>(社)日本造園建設業協会<br>福岡支部<br>(社)福岡県造園業協会<br>(社)福岡市造園建設業協会 | かもめ広場仮設住宅の集会所横の空地に<br>日陰のできる高木植栽と、その下に縁台を<br>提供したい。<br>灌水等の管理作業、仮設住宅撤去時の施設撤去<br>は同団体がボランティアで行う。 | 7月2日(土)に申し出内容で実施   |
| 建築局    | 建築指導課  | 九州地理情報株式会社   | 被災建築物応急危険度判定及び被災宅地<br>危険度判定資料の電子データ化  | 被災建築物応急危険度判定及び<br>被災宅地危険度判定資料データの<br>パソコン入力作業                    |
| 中央区    | 衛生課    | 理容生活衛生同業組合及び<br>美容生活衛生同業組合   | 理・美容ボランティア  | 被災者の洗髪、カット等  |
|        | 衛生課    | 別府市観光施設連絡協議会   | 浴場への温泉水提供   | 被災者への入浴支援  |
| 西区     | 衛生課    | 理容業従業者仲間   | 避難所での理容(カット)  | カット  |

【市から協力を依頼したボランティア活動】

| 局・区    | 所属             | 依頼先団体名   | 依頼方法      | 依頼内容   | 依頼理由   | 依頼結果                               |
|--------|----------------|--|-----------|--|--|------------------------------------|
| 総務企画局  | 企画調整部          | JC,九州電力,<br>サニックス,<br>市内高校生,<br>レクリエーション協会,<br>コンベンションビューロー,<br>YMCA ほか                            | 直接相手方へ依頼  | 「元氣バイ!!ふくおか」<br>キャンペーンにおける<br>募金活動等<br>詳細は別紙             | キャンペーンでの<br>プログラムへの<br>参加人員の確保のため                    | 依頼どおりの活動が<br>なされた                  |
| こども未来局 | こども未来課         | 西日本シティ銀行   | 直接相手方へ依頼  | 仮設住宅への生活備品等の<br>搬入作業                                     | 職員だけでは人手が<br>足りなかったため                                | 依頼どおりの活動が<br>なされた                  |
| 保健福祉局  | 地域医療課          | 福岡市薬剤師会  | 直接相手方に依頼  | 九電記念体育館内の診療所が<br>発行する処方箋の処理及び<br>患者に対する服薬指導              | 専門的知識が必要で<br>あったため                                   | 依頼どおりの活動が<br>なされた                  |
|        | 精神保健福祉<br>センター | 福岡県臨床心理士会  | 直接相手方へ依頼  | 被災者のこころのケアのため<br>開設した無料電話「こころの<br>ケアホットライン」業務での<br>相談対応。 | 専門的知識が必要のため  | 依頼どおりの活動が<br>なされた                  |
|        | 生活衛生課          | 社団法人<br>福岡県トラック協会  | 直接相手方へ依頼  | 九電記念体育館の玄界島住民<br>の仮設住宅への引っ越し作業<br>等に伴う運搬用トラックの提供         | 運搬費用の軽減と専門的な<br>技術が必要であったため                          | 依頼どおりの活動が<br>なされた                  |
| 建築局    | 住宅政策課          | (社)福岡県建築士会福岡支部<br>(社)福岡県建築士事務所協会福岡支部<br>(社)日本建築家協会九州支部福岡会<br>(社)日本建築構造技術者協会九州支部<br>(社)日本建築積算協会九州支部 | 直接相手方へ依頼  | 被災住宅の補修方法などの<br>相談・アドバイス等                                | 職員だけでは人手の確保が<br>困難であり、また建築構造等の<br>専門的知識が必要で<br>あったため | 依頼どおりの活動が<br>なされた                  |
|        | 建築指導課          | (社)福岡県建築士会福岡支部<br>(社)福岡県建築士事務所協会福岡支部<br>(社)日本建築家協会九州支部<br>(社)日本建築構造技術者協会九州支部<br>(社)日本建築積算協会九州支部    | 直接相手方へ依頼  | 中央区における被災建物の<br>復旧相談                                     | 専門知識が必要であり、<br>職員だけでは人手が<br>たりなかったため                 | 依頼どおりの活動が<br>なされた                  |
|        | 建築指導課          | (社)日本建築構造技術者協会九州支部<br>(社)福岡県建築士会福岡支部<br>(社)福岡県建築士事務所協会福岡支部<br>(社)日本建築家協会九州支部<br>(社)日本建築積算協会九州支部    | 直接相手方へ依頼  | 被災建物の復旧アドバイス   | 専門知識が必要であり、<br>職員だけでは人手が<br>たりなかったため                 | 依頼どおりの活動が<br>なされた                  |
|        | 建築指導課          | 福岡県コンクリート<br>ブロック工業組合  | 直接相手方へ依頼  | ブロック塀の安全性の診断   | 専門知識、調査機器が<br>必要であったため                               | 依頼どおりの活動が<br>なされた                  |
|        | 監察指導課          | (社)日本建築家協会<br>他4団体   | 直接相手方へ依頼  | 建物被害の発生状況調査  | 迅速に被災建築物応急危険度<br>判定を行うため予備調査を<br>依頼                  | 依頼どおりの活動が<br>なされた                  |
|        | 監察指導課          | (社)福岡県建築士会<br>福岡支部   | 福岡県を通じて依頼 | 被災建築物応急危険度判定   | 被災建築物応急危険度判定<br>制度により福岡県に判定士の<br>要請を行った。             | 依頼どおりの活動が<br>なされた                  |
| 教育委員会  | 文化財整備課         | NPO法人文化財匠塾   | 直接相手方へ依頼  | 志賀島の1神社・2仏閣の<br>被害診断及び復旧に要する<br>見積もり                     | 志賀島自治連合会からの陳情<br>に対応                                 | 調査報告書(見積もりを<br>含む)を作成し、<br>当該神社へ提出 |
| 中央区    | 企画課            | 社団法人福岡県<br>建築士会福岡支部<br>ほか6団体   | 直接団体に依頼   | 被災建築物の危険度や<br>補修方法などについての相談                              | 専門的知識が必要だったため  | 依頼どおりの活動が<br>なされた                  |