

# 公益財団法人福岡市中小企業従業員福祉協会

## 所管事務調査説明資料

### 目 次

	ページ
<b>第 1 章 公益財団法人福岡市中小企業従業員福祉協会の概要</b>	
1 名称、設立年月日、所在地 .....	1
2 設立目的 .....	1
3 事業内容 .....	1
4 基本財産 .....	1
5 組織及び職員数 .....	2
6 役員及び評議員名簿 .....	3
<b>第 2 章 令和 4 年度決算状況</b>	
1 事業報告 .....	5
2 貸借対照表 .....	9
3 正味財産増減計算書 .....	10
4 財務諸表に対する注記 .....	12
5 附属明細書 .....	13
6 財産目録 .....	14
7 収支計算書 .....	16
8 契約金額が 3 億円以上の工事又は請負の契約 .....	17
9 契約金額が 4,000 万円以上の不動産等の買入れ等の契約 .....	17
<b>第 3 章 令和 5 年度事業計画</b>	
1 事業計画 .....	19
2 収支予算書 .....	20

令和 5 年 8 月 4 日

経 済 観 光 文 化 局



# 第1章 公益財団法人福岡市中小企業従業員福祉協会の概要

## 1 名称、設立年月日、所在地

- (1) 名称 公益財団法人 福岡市中小企業従業員福祉協会
- (2) 設立年月日 昭和50年8月8日（平成24年4月1日 公益財団法人へ移行）
- (3) 所在地 福岡市博多区博多駅前二丁目9番28号 福岡商工会議所ビル2階

## 2 設立目的

原則として福岡市内における中小企業等に勤務する勤労者と事業主及びその家族（以下「中小企業勤労者等」という。）に対し、総合的な福祉事業を行うことにより、勤労者の福祉の向上を図るとともに、地域の企業の振興及び地域社会の発展に寄与することを目的とする。

## 3 事業内容

- (1) 中小企業勤労者等の余暇活動に資する事業
- (2) 中小企業勤労者等の健康管理に関する事業
- (3) 中小企業勤労者等の研修に関する事業
- (4) 中小企業勤労者等の福利厚生事業に関する情報提供事業
- (5) 中小企業勤労者等に対する給付金等に関する事業
- (6) その他この法人の目的を達成するために必要な事業

## 4 基本財産

10,000千円（福岡市10,000千円 100%）

5 組織及び職員数（令和5年度） ※7月1日現在

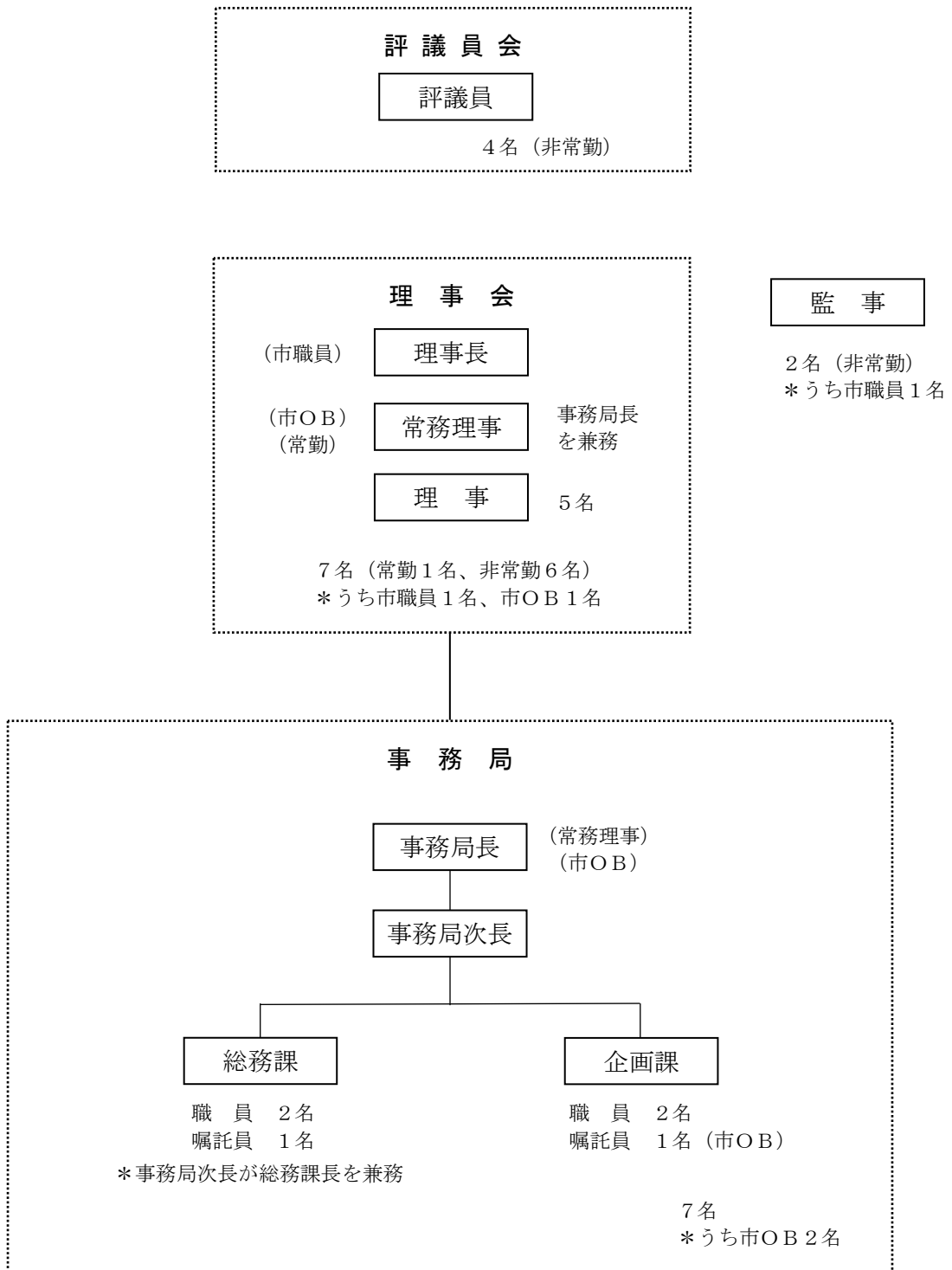

○事務局職員の内訳

区 分	職員数
常務理事兼事務局長	1名（市OB）
団体固有職員	4名
嘱託職員	2名（うち市OB1名）
合 計	7名（うち市OB2名）

## 6 役員及び評議員名簿

### (1) 役員

(令和5年7月1日現在)

役職名	氏名	就任年月日	備考
理事長	鈴木 順也	令和5年5月1日	福岡市経済観光文化局長
常務理事	井上 義勝	令和4年6月22日	公益財団法人福岡市中小企業従業員福祉協会事務局長
理事	森 修一郎	令和4年6月22日	特定医療法人社団相和会中村病院相談役
理事	須本 隆幸	令和4年6月22日	元学校法人高山学園非常勤講師
理事	川畑 義行	令和4年6月22日	一般社団法人福岡県中小企業家同友会専務理事
理事	木場 万寿夫	令和4年6月22日	株式会社ホークスタウン取締役
理事	森 純子	令和4年6月22日	株式会社如水庵取締役副社長
監事	辻本 聡	令和2年6月10日	税理士
監事	井上 孝和	令和4年4月15日	福岡市経済観光文化局総務・中小企業部長

### (2) 評議員

(令和5年7月1日現在)

役職名	氏名	就任年月日	備考
評議員	樋口 正孝	令和2年6月10日	株式会社山口油屋福太郎取締役特別顧問
評議員	和智 凧子	令和2年6月10日	弁護士
評議員	齋藤 参郎	令和2年6月10日	福岡大学経済学部研究特任教授
評議員	尾園 克文	令和2年6月10日	博多シャリング工業株式会社相談役



## 第2章 令和4年度決算状況

### 1 事業報告

(1) 加入事業所数及び会員数

令和3年度末（令和4年3月31日現在）	加入事業所数	1,414社	会員数	29,915人
令和4年度末（令和5年3月31日現在）	加入事業所数	1,409社	会員数	29,111人

(2) 余暇事業実施状況

会員の親睦交流、余暇活動、健康増進及び自己啓発を図るため、文化事業助成等を実施するとともに、宿泊施設利用の補助や割引、保養施設の借上げ等に関する事業を実施した。

事業数	利用者数	事業費
392	28,743人	32,252,469円

(3) 健康管理事業実施状況

会員の健康管理に有効な定期健康診断等の経費を助成するとともに、会員の健康維持増進のための事業（スポーツクラブ利用助成等）を実施した。

区分	施設数	利用者数	事業費
定期健康診断助成	56	21,632人	43,277,817円
スポーツクラブ利用助成	18	9,364人	6,295,219円
その他（※）	32	3,425人	3,143,100円
合計	106	34,421人	52,716,136円

※表中の「その他」は、インフルエンザ予防接種の経費助成及びメンタルヘルスに関する学習動画のインターネット無料配信サービスの実施状況を示す。

(4) 研修事業実施状況

会員の生涯学習及び自己啓発を促進するため支援事業を実施した。

事業数	利用者数	事業費
120	34人	136,000円

(5) 情報提供事業実施状況

ガイドブックやFCFニュース、ホームページ等を活用し、情報提供を実施した。

区分	発行時期	発行部数	事業費
ガイドブック	6月	37,000冊	24,946,936円
FCFニュース	4月、6月、8月 10月、12月、2月	176,000冊	
ホームページ、SNS	随時更新	—	

(6) 給付事業実施状況

会員の慶弔時に、結婚祝金、入学祝金等の各祝金や死亡弔慰金を給付した。その他永年会員ほう賞記念品等を給付した。

事業数	給付件数	給付金額
10	6,331件	66,672,560円

(7) 加入促進事業実施状況

勧誘活動や加入紹介キャンペーン、会員事業所に対する紹介依頼等を実施した。

	新規加入	脱退	会員異動 (増加)	会員異動 (減少)	差引	事業費
事業所数	49社	△54社	—	—	△5社	2,226,049円
会員数	702人	△1,159人	3,167人	△3,514人	△804人	

(8) 理事会及び評議員会開催状況

① 理事会の開催状況

会議名	開催日	内容
令和4年度 第1回理事会	令和4年4月8日 ※決議の省略	・令和4年度第1回臨時評議員会の招集の決定について
令和4年度 第2回理事会	令和4年6月6日	・令和3年度計算書類等の承認について ・公益財団法人福岡市中小企業従業員福祉協会就業規則の改正案 ・定時評議員会の招集の決定について ・理事長及び常務理事の職務の執行状況の報告
令和4年度 第3回理事会	令和4年6月22日 ※決議の省略	・理事長（代表理事）の選定について ・常務理事（業務執行理事）の選定について
令和4年度 第4回理事会	令和4年11月24日 ※決議の省略	・訴訟上の和解について
令和4年度 第5回理事会	令和5年2月24日 ※決議の省略	・「法人の運営組織及び事業活動の状況に関する報告書」の提出について
令和4年度 第6回理事会	令和5年3月17日	・令和5年度事業計画案 ・令和5年度収支予算案 ・公益財団法人福岡市中小企業従業員福祉協会就業規則の改正案 ・理事長及び常務理事の職務の執行状況の報告



② 評議員会の開催状況

会議名	開催日	内 容
令和4年度 第1回臨時評議員会	令和4年4月15日 ※決議の省略	・ 監事1名辞任につき後任の監事1名の選任について
令和4年度 定時評議員会	令和4年6月22日	・ 令和3年度貸借対照表、正味財産増減計算書及び附属明細書並びに財産目録の承認について ・ 理事の任期満了による選任について

※上記①、②の表中の「決議の省略」とは、いわゆる書面決議のことであり、定期の役員選定などについて実施しているものである。事業計画や予算・決算など重要事項については、会議開催により決議している。



2 貸借対照表 (令和5年3月31日現在)

(単位：円)

科 目	当 年 度	前 年 度	増 減
I 資産の部			
1 流動資産			
現金預金	8,726,867	39,607,307	△ 30,880,440
未収会費	87,000	154,800	△ 67,800
前払金	2,651,770	589,820	2,061,950
流動資産合計	11,465,637	40,351,927	△ 28,886,290
2 固定資産			
(1) 基本財産			
基本財産引当預金	10,000,000	10,000,000	0
基本財産合計	10,000,000	10,000,000	0
(2) 特定資産			
退職給付引当資産	27,196,650	27,196,650	0
運営費積立資産	116,599,000	116,599,000	0
特定資産合計	143,795,650	143,795,650	0
(3) その他固定資産			
什器備品	5	5	0
電話加入権	254,035	254,035	0
定額貯金	10,000,000	10,000,000	0
定期預金	65,900,000	65,900,000	0
出資金	0	50,000	△ 50,000
ソフトウェア	4,393,125	5,564,625	△ 1,171,500
その他固定資産合計	80,547,165	81,768,665	△ 1,221,500
固定資産合計	234,342,815	235,564,315	△ 1,221,500
資産合計	245,808,452	275,916,242	△ 30,107,790
II 負債の部			
1 流動負債			
未払金	14,413,150	1,528,665	12,884,485
前受金	0	150,000	△ 150,000
預り金	485,173	245,714	239,459
流動負債合計	14,898,323	1,924,379	12,973,944
2 固定負債			
退職給付引当金	14,361,350	27,196,650	△ 12,835,300
固定負債合計	14,361,350	27,196,650	△ 12,835,300
負債合計	29,259,673	29,121,029	138,644
III 正味財産の部			
1 指定正味財産	10,000,000	10,000,000	0
(うち基本財産への充当額)	(10,000,000)	(10,000,000)	(0)
2 一般正味財産	206,548,779	236,795,213	△ 30,246,434
(うち特定資産への充当額)	(116,599,000)	(116,599,000)	(0)
正味財産合計	216,548,779	246,795,213	△ 30,246,434
負債及び正味財産合計	245,808,452	275,916,242	△ 30,107,790

### 3 正味財産増減計算書（令和4年4月1日から令和5年3月31日まで）

#### (1) 正味財産増減計算書

（単位：円）

科 目	当 年 度	前 年 度	増 減
I 一般正味財産増減の部			
1 経常増減の部			
(1) 経常収益			
① 基本財産運用益			
基本財産利息収入	200	200	0
② 特定資産運用益			
特定資産利息収入	3,010	3,294	△ 284
③ 受取会費			
会費収入	211,251,000	216,934,800	△ 5,683,800
④ 雑収益			
雑収益	2,136,327	2,451,845	△ 315,518
経常収益計	213,390,537	219,390,139	△ 5,999,602
(2) 経常費用			
① 事業費			
余暇事業費	32,252,469	30,809,844	1,442,625
健康管理事業費	52,716,136	48,888,438	3,827,698
研修事業費	136,000	100,000	36,000
情報提供事業費	24,946,936	26,074,649	△ 1,127,713
給付事業費	66,672,560	67,575,928	△ 903,368
加入促進事業費	4,851,951	4,791,092	60,859
人件費	37,434,251	36,527,753	906,498
経費	8,974,312	7,302,368	1,671,944
② 管理費			
人件費	3,738,097	3,413,744	324,353
経費	4,158,738	3,160,941	997,797
経常費用計	235,881,450	228,644,757	7,236,693
当期経常増減額	△ 22,490,913	△ 9,254,618	△ 13,236,295
2 経常外増減の部			
(1) 経常外収益			
経常外収益計	0	0	0
(2) 経常外費用			
経常外費用計	7,755,521	0	7,755,521
当期経常外増減額	△ 7,755,521	0	△ 7,755,521
当期一般正味財産増減額	△ 30,246,434	△ 9,254,618	△ 20,991,816
一般正味財産期首残高	236,795,213	246,049,831	△ 9,254,618
一般正味財産期末残高	206,548,779	236,795,213	△ 30,246,434
II 指定正味財産増減の部			
当期指定正味財産増減額	0	0	0
指定正味財産期首残高	10,000,000	10,000,000	0
指定正味財産期末残高	10,000,000	10,000,000	0
III 正味財産期末残高	216,548,779	246,795,213	△ 30,246,434

## (2) 正味財産増減計算書内訳表

(単位：円)

科 目	公 益 目 的 事 業 会 計	収 益 事 業 等 会 計	法 人 会 計	内 部 取 引 等 消 去	合 計
I 一般正味財産増減の部					
1 経常増減の部					
(1) 経常収益					
① 基本財産運用益					
基本財産利息収入	200	0	0	0	200
② 特定資産運用益					
特定資産利息収入	0	0	3,010	0	3,010
③ 受取会費					
会費収入	126,750,600	76,608,406	7,891,994	0	211,251,000
④ 雑収益	40,076	2,094,395	1,856	0	2,136,327
経常収益計	126,790,876	78,702,801	7,896,860	0	213,390,537
(2) 経常費用					
① 事業費					
余暇事業費	32,252,469	0	0	0	32,252,469
健康管理事業費	52,716,136	0	0	0	52,716,136
研修事業費	136,000	0	0	0	136,000
情報提供事業費	24,946,936	0	0	0	24,946,936
給付事業費	0	66,672,560	0	0	66,672,560
加入促進事業費	0	4,851,951	0	0	4,851,951
人件費	30,359,184	7,075,067	0	0	37,434,251
経費	8,197,723	776,589	0	0	8,974,312
② 管理費					
人件費	0	0	3,738,097	0	3,738,097
経費	0	0	4,158,738	0	4,158,738
経常費用計	148,608,448	79,376,167	7,896,835	0	235,881,450
当期経常増減額	△ 21,817,572	△ 673,366	25	0	△ 22,490,913
2 経常外増減の部					
(1) 経常外収益					
経常外収益計	0	0	0	0	0
(2) 経常外費用					
経常外費用計	0	0	7,755,521	0	7,755,521
当期経常外増減額	0	0	△ 7,755,521	0	△ 7,755,521
他会計振替額	1,114,243	△ 1,114,243	0	0	0
当期一般正味財産増減額	△ 20,703,329	△ 1,787,609	△ 7,755,496	0	△ 30,246,434
一般正味財産期首残高	△ 1,532,156	99,477,034	138,850,335	0	236,795,213
一般正味財産期末残高	△ 22,235,485	97,689,425	131,094,839	0	206,548,779
II 指定正味財産増減の部					
当期指定正味財産増減額	0	0	0	0	0
指定正味財産期首残高	10,000,000	0	0	0	10,000,000
指定正味財産期末残高	10,000,000	0	0	0	10,000,000
III 正味財産期末残高	△ 12,235,485	97,689,425	131,094,839	0	216,548,779

#### 4 財務諸表に対する注記

(1) 重要な会計方針

ア 固定資産の減価償却の方法

什器備品の減価償却は、定率法によっている。

ソフトウェアの減価償却は、定額法によっている。

イ 引当金の計上基準

退職給付引当金は、期末退職給与の要支給額に相当する金額を計上している。

ウ リース取引の処理方法

リース取引については、通常の賃貸借取引に係る方法に準じた会計処理によっている。

エ 消費税等の会計処理

消費税等の会計処理は、税込方式によっている。

(2) 基本財産及び特定資産の増減額及びその残高

基本財産及び特定資産の増減額及びその残高は、次のとおりである。

(単位：円)

科 目	前 期 末 残 高	当 期 増 加 額	当 期 減 少 額	当 期 末 残 高
基 本 財 産				
基本財産引当預金	10,000,000	0	0	10,000,000
小 計	10,000,000	0	0	10,000,000
特 定 資 産				
退職給付引当資産	27,196,650	0	0	27,196,650
運営費積立資産	116,599,000	0	0	116,599,000
小 計	143,795,650	0	0	143,795,650
合 計	153,795,650	0	0	153,795,650

(3) 基本財産及び特定資産の財源等の内訳

基本財産及び特定資産の財源等の内訳は、次のとおりである。

(単位：円)

科 目	当 期 末 残 高	(うち指定正味財産 からの充当額)	(うち一般正味財産 からの充当額)	(うち負債に 対応する額)
基 本 財 産				
基本財産引当預金	10,000,000	(10,000,000)	(0)	—
小 計	10,000,000	(10,000,000)	(0)	—
特 定 資 産				
退職給付引当資産	27,196,650	(0)	(0)	(27,196,650)
運営費積立資産	116,599,000	(0)	(116,599,000)	(0)
小 計	143,795,650	(0)	(116,599,000)	(27,196,650)
合 計	153,795,650	(10,000,000)	(116,599,000)	(27,196,650)

(4) 固定資産の取得価額、減価償却累計額及び当期末残高

固定資産の取得価額、減価償却累計額及び当期末残高は、次のとおりである。

(単位：円)

科 目	取 得 価 額	減価償却累計額	当 期 末 残 高
什 器 備 品			
① 移 動 式 書 庫	193,000	192,999	1
② 移 動 式 書 庫	123,500	123,499	1
③ ビジネスウォール	247,000	246,999	1
④ ユニットパネル	157,000	156,999	1
⑤ ユニットパネル	106,400	106,399	1
ソ フ ト ウ ェ ア	5,857,500	1,464,375	4,393,125
合 計	6,684,400	2,291,270	4,393,130

## 5 附 属 明 細 書

(1) 基本財産及び特定資産の明細

財務諸表に対する注記(2)及び(3)に記載するとおりであるため、省略する。

(2) 引当金の明細

(単位：円)

科 目	前 期 末 残 高	当 期 増 加 額	当 期 減 少 額	当 期 末 残 高
固 定 負 債				
退 職 給 付 引 当 金	27,196,650	0	12,835,300	14,361,350
合 計	27,196,650	0	12,835,300	14,361,350

6 財 産 目 録 (令和5年3月31日現在)

(単位：円)

貸借対照表科目		場所・物量等	使用目的等	金額	
(流動資産)	預金	普通預金 福岡銀行 博多駅前支店	全事業で使用する運転資金	8,024,120	
		普通預金 西日本シティ銀行 本店	全事業で使用する運転資金	49,862	
		普通預金 福岡中央銀行 博多支店	全事業で使用する運転資金	578,798	
		通常貯金 ゆうちょ銀行	全事業で使用する運転資金	42,846	
		普通預金 九州労働金庫 博多支店	全事業で使用する運転資金	0	
		普通預金 三菱UFJ信託銀行 福岡支店	全事業で使用する運転資金	31,241	
		未収会費 前払金		令和4年度3月末会費未収金	87,000
			株式会社損保ジャパン	管理業務に関するもの	86,770
			エプソン販売株式会社	管理業務に関するもの	27,500
		ソラリア西鉄ホテル鹿児島	公益目的事業に関するもの	475,000	
	スポーツクラブNAS	公益目的事業に関するもの	2,062,500		
流 動 資 産 合 計				11,465,637	
(固定資産)					
基本財産	基本財産引当預金	定期預金 福岡銀行 博多駅前支店	公益目的保有財産	10,000,000	
特定資産	退職給付引当資産	定期預金 福岡銀行 博多駅前支店	職員の退職金積立	27,196,650	
	運営費積立資産	定期預金 福岡銀行 博多駅前支店	管理業務に関するもの	86,599,000	
		定期預金 三菱UFJ信託銀行 福岡支店	管理業務に関するもの	30,000,000	
その他固定資産	什器備品	移動式書庫	共有財産	1	
		移動式書庫	共有財産	1	
		ビジネスウォール	共有財産	1	
		ユニットパネル	共有財産	1	
		ユニットパネル	共有財産	1	
		電話加入権	回線 4本	共有財産	254,035
	預金	定額貯金 ゆうちょ銀行	公益目的事業の財源の為使用	10,000,000	
		定期預金 三菱UFJ信託銀行 福岡支店	収益事業等の財源の為使用	50,000,000	
		定期預金 福岡銀行 博多駅前支店	収益事業等の財源の為使用	6,900,000	
		定期預金 西日本シティ銀行 本店営業部	収益事業等の財源の為使用	9,000,000	
ソフトウェア	Web会員管理システム	管理業務に関するもの	4,393,125		
固 定 資 産 合 計				234,342,815	
資 産 合 計				245,808,452	



(単位：円)

貸借対照表科目		場所・物量等	使用目的等	金額
(流動負債)	未払金	スポーツ文化助成金 1件	公益目的事業に関するもの	144,000
		健康管理事業助成金 4件	公益目的事業に関するもの	468,000
		キントウンツアーズ株式会社	収益事業等に関するもの	50,000
		株式会社ヒロカネ	全事業に関するもの	862,000
		株式会社オーニシ	全事業に関するもの	24,158
		株式会社ノアカワバタ	全事業に関するもの	29,692
	退職金確定分 1名		12,835,300	
預り金	職員の源泉市民税及び社会保険料	管理業務に関するもの	485,173	
流 動 負 債 合 計				14,898,323
(固定負債)	退職給付引当金		職員の退職金積立引当金	14,361,350
固 定 負 債 合 計				14,361,350
負 債 合 計				29,259,673
正 味 財 産				216,548,779

7 収 支 計 算 書 (令和4年4月1日から令和5年3月31日まで)

(単位：円)

科 目	当初予算額	最終予算額	決 算 額	差 異
I 一般正味財産増減の部				
1 経常増減の部				
(1) 経常収益				
① 基本財産運用益	200	200	200	0
② 特定資産運用益	5,000	5,000	3,010	1,990
③ 受取会費	223,200,000	223,200,000	211,251,000	11,949,000
④ 雑収益	3,002,000	3,002,000	2,136,327	865,673
経常収益計	226,207,200	226,207,200	213,390,537	12,816,663
(2) 経常費用				
① 事業費	231,758,523	231,758,523	227,984,615	3,773,908
余暇事業費	28,919,000	28,919,000	32,252,469	△ 3,333,469
健康管理事業費	50,495,000	50,495,000	52,716,136	△ 2,221,136
研修事業費	200,000	200,000	136,000	64,000
情報提供事業費	26,800,000	26,800,000	24,946,936	1,853,064
給付事業費	71,098,000	71,098,000	66,672,560	4,425,440
加入促進事業費	5,819,000	5,819,000	4,851,951	967,049
人件費	38,166,950	38,166,950	37,434,251	732,699
経費	10,260,573	10,260,573	8,974,312	1,286,261
② 管理費	6,079,477	6,079,477	7,896,835	△ 1,817,358
人件費	3,798,050	3,798,050	3,738,097	59,953
経費	2,281,427	2,281,427	4,158,738	△ 1,877,311
経常費用計	237,838,000	237,838,000	235,881,450	1,956,550
当期経常増減額	△ 11,630,800	△ 11,630,800	△ 22,490,913	10,860,113
2 経常外増減の部				
(1) 経常外収益				
経常外収益計	0	0	0	0
(2) 経常外費用				
経常外費用計	0	0	7,755,521	△ 7,755,521
当期経常外増減額	0	0	△ 7,755,521	7,755,521
当期一般正味財産増減額	△ 11,630,800	△ 11,630,800	△ 30,246,434	18,615,634
一般正味財産期首残高	224,497,118	224,497,118	236,795,213	△ 12,298,095
一般正味財産期末残高	212,866,318	212,866,318	206,548,779	6,317,539
II 指定正味財産増減の部				
当期指定正味財産増減額	0	0	0	0
指定正味財産期首残高	10,000,000	10,000,000	10,000,000	0
指定正味財産期末残高	10,000,000	10,000,000	10,000,000	0
III 正味財産期末残高	222,866,318	222,866,318	216,548,779	6,317,539

**8 契約金額が3億円以上の工事又は製造の請負の契約**

該当なし

**9 契約金額が4,000万円以上の不動産等の買入れ等の契約**

該当なし



## 第3章 令和5年度事業計画

### 1 事業計画

当協会は、原則として福岡市内における中小企業等に勤務する勤労者と事業主及びその家族に対し、総合的な福祉事業を行うことにより、勤労者の福祉の向上を図るとともに、地域の企業の振興及び地域社会の発展に寄与することを目的として次の事業を行う。

#### (1) 余暇事業

会員の親睦交流、余暇活動、健康増進及び自己啓発の推進を図り、レクリエーション企画やグルメ企画を実施するとともに、保養施設の借上げ、施設利用の補助及び割引等に関する多様な事業を展開し、会員の満足度向上を図る。

#### (2) 健康管理事業

労働安全衛生法により、事業主が実施を義務づけられている従業員の定期健康診断の経費を助成するとともに、スポーツクラブの利用助成等、会員の健康維持増進事業を実施する。

#### (3) 研修事業

企業への経営支援の一環及び会員の生涯学習、自己啓発を促進するため、福岡商工会議所や福岡県中小企業家同友会並びに、会員企業をはじめとして各種団体と提携して、会員のライフスタイルや企業ニーズに合致する研修、セミナー等の受講助成を行う。

また、福岡地区職業訓練協会が実施するパソコン講習や各種資格試験対策講習の助成を実施する。

#### (4) 情報提供事業

F C Fニュースやホームページ、SNSの活用によりの確で迅速な情報提供に努めるとともに、加入推進員による勧誘活動を通して本会の認知度を高めていく。

#### (5) 給付事業

会員の慶弔時の給付として、結婚、出産、小・中学校入学、義務教育修了、結婚記念等の祝金及び死亡弔慰金を支給するほか、傷病及び災害時における見舞金並びに会員加入年数に応じた永年会員ほう賞記念品を支給する。

#### (6) 加入促進事業

勧誘活動や加入紹介キャンペーン、会員事業所に対する紹介依頼等を実施し、会員数の拡大に取り組む。

## 2 収支予算書 (令和5年4月1日から令和6年3月31日まで)

### (1) 収支予算書

(単位：千円)

科 目	予 算 額	前年度予算額	増 減
I 一般正味財産増減の部			
1 経常増減の部			
(1) 経常収益			
① 基本財産運用益	0	0	0
② 特定資産運用益	5	5	0
③ 受取会費	219,600	223,200	△ 3,600
④ 雑収益	3,002	3,002	0
経常収益計	222,607	226,207	△ 3,600
(2) 経常費用			
① 事業費	225,520	231,759	△ 6,239
余暇事業費	26,640	28,919	△ 2,279
健康管理事業費	47,912	50,495	△ 2,583
研修事業費	200	200	0
情報提供事業費	22,866	26,800	△ 3,934
給付事業費	76,493	71,098	5,395
加入促進事業費	4,769	5,819	△ 1,050
人件費	36,016	38,167	△ 2,151
経費	10,624	10,261	363
② 管理費	5,872	6,079	△ 207
人件費	3,513	3,798	△ 285
経費	2,359	2,281	78
経常費用計	231,392	237,838	△ 6,446
当期経常増減額	△ 8,785	△ 11,631	2,846
2 経常外増減の部			
(1) 経常外収益			
経常外収益計	0	0	0
(2) 経常外費用			
経常外費用計	0	0	0
当期経常外増減額	0	0	0
当期一般正味財産増減額	△ 8,785	△ 11,631	2,846
一般正味財産期首残高	207,271	224,497	△ 17,226
一般正味財産期末残高	198,486	212,866	△ 14,380
II 指定正味財産増減の部			
当期指定正味財産増減額	0	0	0
指定正味財産期首残高	10,000	10,000	0
指定正味財産期末残高	10,000	10,000	0
III 正味財産期末残高	208,486	222,866	△ 14,380

## (2) 収支予算書内訳表

(単位：千円)

科 目	公 益 目 的 事 業 会 計	収 益 事 業 等 会 計	法 人 会 計	内 部 取 引 等 消 去	合 計
I 一般正味財産増減の部					
1 経常増減の部					
(1) 経常収益					
① 基本財産運用益	0	0	0	0	0
② 特定資産運用益	0	0	5	0	5
③ 受取会費	135,933	77,802	5,865	0	219,600
④ 雑収益	0	3,000	2	0	3,002
経常収益計	135,933	80,802	5,872	0	222,607
(2) 経常費用					
① 事業費	137,677	87,843	0	0	225,520
余暇事業費	26,640	0	0	0	26,640
健康管理事業費	47,912	0	0	0	47,912
研修事業費	200	0	0	0	200
情報提供事業費	22,866	0	0	0	22,866
給付事業費	0	76,493	0	0	76,493
加入促進事業費	0	4,769	0	0	4,769
人件費	30,299	5,717	0	0	36,016
経費	9,760	864	0	0	10,624
② 管理費	0	0	5,872	0	5,872
人件費	0	0	3,513	0	3,513
経費	0	0	2,359	0	2,359
経常費用計	137,677	87,843	5,872	0	231,392
当期経常増減額	△ 1,744	△ 7,041	0	0	△ 8,785
2 経常外増減の部					
(1) 経常外収益					
経常外収益計	0	0	0	0	0
(2) 経常外費用					
経常外費用計	0	0	0	0	0
当期経常外増減額	0	0	0	0	0
他会計振替額	1,554	△ 1,554	0	0	0
当期一般正味財産増減額	△ 190	△ 8,595	0	0	△ 8,785
一般正味財産期首残高	△ 1,532	99,477	109,326	0	207,271
一般正味財産期末残高	△ 1,722	90,882	109,326	0	198,486
II 指定正味財産増減の部					
当期指定正味財産増減額	0	0	0	0	0
指定正味財産期首残高	10,000	0	0	0	10,000
指定正味財産期末残高	10,000	0	0	0	10,000
III 正味財産期末残高	8,278	90,882	109,326	0	208,486