

公益財団法人福岡市文化芸術振興財団  
所管事務調査説明資料

目 次

**第1章 公益財団法人福岡市文化芸術振興財団の概要**

1	名称、設立年月日、所在地	1
2	設立目的	1
3	事業内容	1
4	基本財産	1
5	組織及び職員数	2
6	役員及び評議員名簿	3

**第2章 令和4年度決算状況**

1	事業報告	4
2	貸借対照表	8
3	正味財産増減計算書	9
4	財務諸表に対する注記	13
5	附属明細書	16
6	財産目録	17
7	収支計算書	19
8	契約金額が3億円以上の工事又は製造の請負の契約	20
9	契約金額が4,000万円以上の不動産等の買入れ等の契約	20

**第3章 令和5年度事業計画**

1	事業計画	21
2	収支予算書	23

令和5年8月4日

経済観光文化局



# 第1章 公益財団法人福岡市文化芸術振興財団の概要

## 1 名称、設立年月日、所在地

- (1) 名 称 公益財団法人 福岡市文化芸術振興財団
- (2) 設立年月日 平成 11 年 3 月 1 日  
平成 24 年 4 月 1 日 (公益財団法人へ移行)
- (3) 所 在 地 福岡市博多区下川端町 3 番 1 号

## 2 設立目的

文化芸術の振興に関する事業を行い、もって心豊かな市民生活の実現と、薰り高い文化芸術の創造・発展に寄与すること。

## 3 事業内容

- (1) 市民文化の振興に関する事業
- (2) 文化芸術活動者の支援・育成に関する事業
- (3) 国内外との文化交流の促進に関する事業
- (4) 文化普及、広報事業の推進に関する事業
- (5) 福岡市の依頼による文化芸術事業の受託に関する事業
- (6) 福岡市の依頼による文化施設の管理及び運営の受託に関する事業
- (7) その他この法人の目的を達成するために必要な事業

## 4 基本財産

200,000 千円 (福岡市 200,000 千円 100%)

5 組織及び職員数(令和5年度) ※7月1日現在

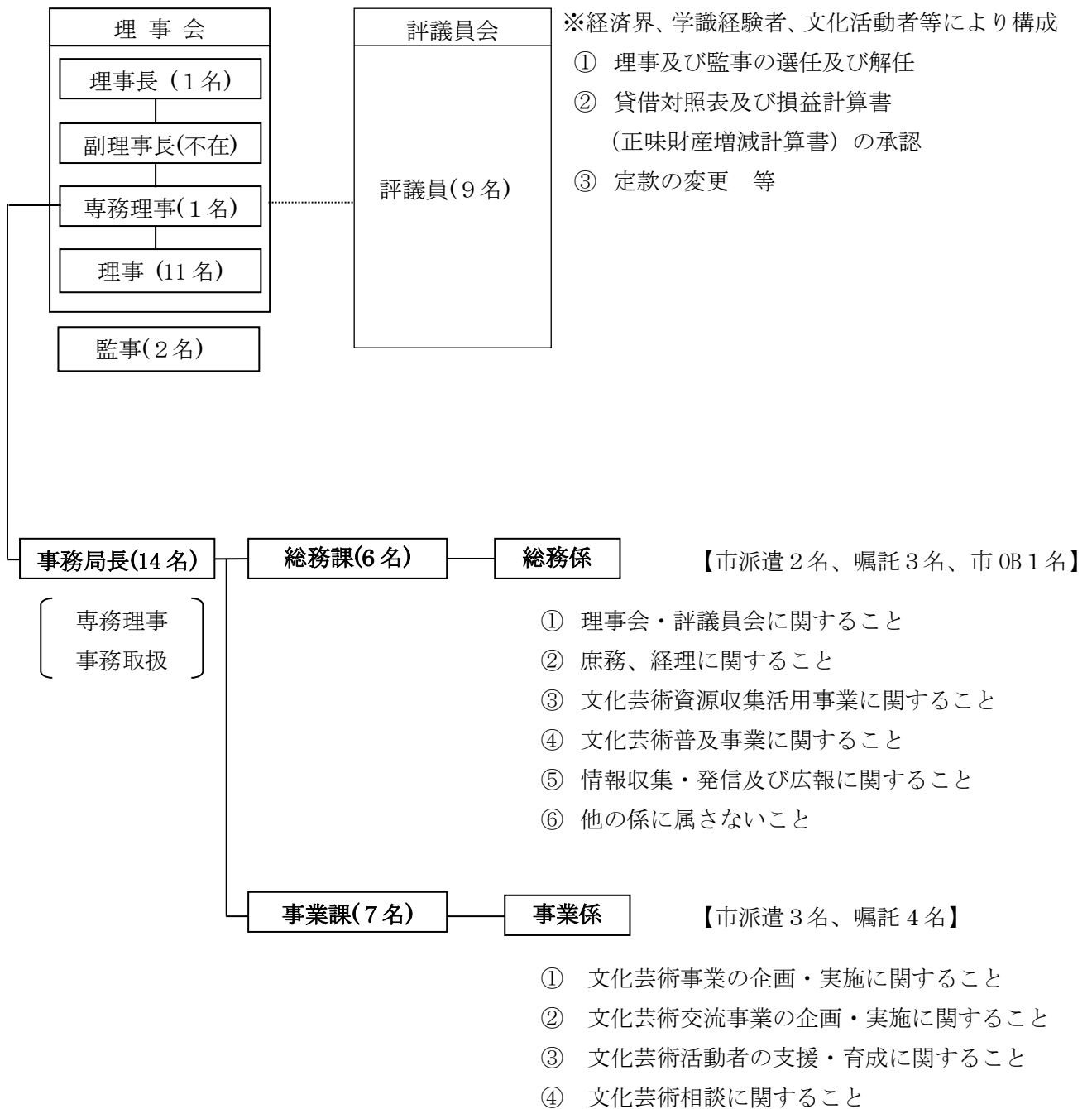

○ 事務局職員の内訳

福岡市からの派遣職員	6名
嘱託職員	7名
市OB	1名
計	14名

## 6 役員及び評議員名簿（令和5年7月1日現在）

### （1）役員

役職名	氏名	就任年月日	備 考
理事長	石原 進	令和4年5月27日	九州旅客鉄道株式会社 特別顧問
専務理事	白石 将俊	令和5年4月1日	(常勤)
理事	伊藤 拓真	令和4年8月1日	九州大学人文科学研究院准教授
理事	岩熊 正道	令和4年5月27日	RKB毎日放送株式会社 代表取締役専務取締役
理事	大塚 ムネト	令和4年8月1日	劇団ギンギラ太陽's 主宰
理事	北里 晋	令和3年7月1日	福岡文化連盟 事務局長
理事	古賀 桃子	令和4年8月1日	特定非営利活動法人ふくおかNPOセンター 代表
理事	定村 俊満	令和4年5月27日	株式会社ソーシャルデザインネットワークス 代表取締役社長
理事	高宮 由美子	令和4年5月27日	YES AND 代表
理事	塚崎 謙太郎	令和4年8月1日	株式会社 西日本新聞社 暮らし文化部長
理事	深町 健二郎	令和4年5月27日	有限会社フリースタイル 代表取締役
理事	福田 大二郎	令和4年4月1日	福岡市教育委員会 教育次長
理事	吉田 宏幸	令和4年5月27日	福岡市経済観光文化局 理事
監事	新屋 潔	令和5年4月1日	公益財団法人西日本国際財団 専務理事
監事	高木 富士男	令和3年4月1日	一般財団法人ふくおかフィナンシャルグループ 文化芸術財団 常務理事

### （2）評議員

役職名	氏 名	就任年月日	備 考
評議員	有馬 学	令和2年6月26日	福岡市博物館 総館長
評議員	宇田川 宣人	令和2年6月26日	九州産業大学 名誉教授
評議員	内村 芳郎	令和3年6月26日	九州電力株式会社 常務執行役員
評議員	大山 平一郎	令和2年6月26日	ロベロシアター室内楽プロジェクト芸術音楽監督 ミュージック ダイアログ音楽監督
評議員	尾本 章	令和2年6月26日	九州大学大学院 芸術工学研究院 教授
評議員	柴田 建哉	令和3年6月2日	福岡文化連盟 理事長
評議員	豊田 康弘	令和5年4月1日	西部瓦斯株式会社 取締役常務執行役員
評議員	中山 喜一郎	令和2年6月26日	福岡市美術館 総館長
評議員	安川 仁	令和4年4月1日	株式会社九電工 執行役員

## 第2章 令和4年度決算状況

### 1 事業報告

令和4年度は、心豊かに文化芸術を楽しんでもらうため、子どもを対象とした事業の充実、気軽に文化芸術に触れてもらう場の提供、及び文化芸術活動の支援に重点を置き、文化芸術に親しむきっかけづくり、市民の文化芸術活動の支援、文化普及・情報発信事業の推進の3つの柱で下記のとおり事業を展開した。

#### (1) 文化芸術に親しむきっかけづくり

##### ① 子ども文化芸術事業（参加者・来場者：延べ6,761人）

ア 子ども文化芸術魅力発見事業（小学校へのアーティスト派遣「アーティストとであう」）

（実施校：63校、参加者：5,970人）

国内外で活躍しているアーティストを小学校へ派遣し、音楽、ダンス、演劇、日本伝統文化、国際文化の体験型プログラムを実施した。

イ 親子芸術体験事業（参加者・来場者：791人）

子どもが家族とともに文化芸術に触れる機会の充実を図るため、子どもも大人も一緒に楽しむことができるノンバーバルのフィジカルコメディ舞台の公演と関連ワークショップを市民芸術祭オープニングイベントとして開催した。

##### ② 伝統芸能事業（参加者・来場者：333人）

伝統文化、伝承文化に対する幅広い層の市民の関心と理解を深めるために、日本舞踊に落語やクラシック音楽、デジタルアート等を加えた舞踊劇の公演を共催するとともに、子どもを対象としたワークショップを実施した。

##### ③ 社会参加促進事業（参加者：250人）

障がいや個性について考え、社会の様々な価値観を認め合える環境づくりを目的に、アートを紹介した対話プログラムのワークショップ等を開催するとともに、アクロス福岡と連携し、特別支援学校への音楽のアーティスト派遣を実施した。

##### ④ 博多旧市街にぎわい創出事業

福岡市を代表する歴史的エリア「博多旧市街」において、市と連携して、市民及び来訪者が気軽に文化芸術に触れることができる場を創出するため、ライブパフォーマンスを実施した。

## ア 博多旧市街プロジェクト連携事業

まちなかをアートで彩る市の「F a N W e e k」の期間中に、屋外アートとライトアップの会場の一つである東長寺においてダンスや生け花等のパフォーマンスを実施した。

## イ アートカフェ事業（来場者：1,107人）

福岡アジア美術館と連携し、同館アートカフェにおいて、アジアをはじめとする様々な国の音楽・舞踊や九州交響楽団のミニコンサート等を実施した。

## （2）市民の文化芸術活動の支援

### ① 第59回福岡市民芸術祭（参加者・来場者：60,799人）

市民の文化芸術の発表の場、身近に触れ合う場として、音楽・舞台芸術・美術・伝統芸能など幅広い文化芸術団体が参加する総合的な文化芸術の祭典である市民芸術祭を10月から12月まで開催した。

#### ア 参加行事（114行事、来場者：59,835人）

市民芸術祭の期間中に市内施設やオンライン上で開催される市民団体等による文化芸術活動を市民芸術祭参加行事として認定し、統一のロゴデザインによる一体的な広報を行った。

#### イ オープニングイベント（再掲）

市民芸術祭をより多くの市民に周知し、文化芸術を通じた「にぎわい」の創出や魅力の向上を図るため、誰もが楽しめるノンバーバルのフィジカルコメディ舞台の公演を実施した。

※親子芸術体験事業 参照

#### ウ メイン事業（参加者・来場者：173人）

美術と演劇を組み合わせた福岡ならではのオリジナル演劇作品を創作し、公募で集まった参加者が市民劇として上演するとともに、関連企画としてパブリックアートをテーマとしたワークショップを実施した。

### ② ステップアップ助成プログラム（助成件数：13件）

福岡市において文化芸術活動を行い、今後の活躍が期待される団体・個人に対して、活動経費の一部を助成するとともに、専門アドバイザーによる助言・フォローアップや広報等の支援を行った。

### (3) 文化普及・情報発信事業の推進

#### ① 文化芸術資源収集活用事業

福岡市民の貴重な財産となる美術品、博物館資料等を、福岡市美術館、福岡アジア美術館、福岡市博物館と共働して収集し、展示を通して市民が多様な文化芸術資料を身近に鑑賞する機会を創出した。

■購入件数及び総額：40件 8,036,200円

(内訳) 福岡市美術館 絵画「日課観音図」 計 1点 6,600,000円

福岡市博物館 書簡「黒田長成書簡」ほか 計 39点 1,436,200円

#### ② 文化芸術広報事業

##### ア 財団機関誌『w a』の発行

財団事業をわかりやすく伝えるとともに、文化芸術活動や文化施設、イベントなどの紹介を通して福岡の文化芸術ファンを増やし、福岡の文化芸術の情報発信力向上の一翼を担った。

##### イ 情報発信機能の充実

財団ホームページ及び「Webアトリエ」（文化情報サイト）並びに「文化情報コーナーアトリエ」を運営し、情報収集と発信を行った。

また、個人に向けたメールマガジンの定期的な配信やSNSを活用したタイムリーな情報発信を行った。

#### ③ 文化芸術普及事業

福岡市美術館及び福岡アジア美術館、福岡市博物館の収蔵品をモチーフとしたオリジナルミュージアムグッズや三館収蔵品等に関する図録・叢書等の製作、販売を行い、三館の魅力や所蔵の文化芸術資料等のPR・広報を推進した。

#### ④ 賛助会「w a + c l u b (わたすクラブ)」事業（個人会員：280人、法人会員等：7団体）

市民の芸術鑑賞機会の増大と福岡市の更なる文化芸術活動の振興を目的に、財団事業をはじめとする文化芸術活動のサポーターとして会員の加入促進を図るとともに、会員特典の充実等を図り、会の魅力向上に努めた。

#### ⑤ 福岡音楽都市協議会

福岡を日本・アジアを代表する音楽都市にすることを目指し、「フクオカストリートピアノ」、「FUKUOKA STREET LIVE」等の事業を実施している福岡音楽都市協議会（MCCF）の事務局を担った。



#### (4) 理事会の開催状況

会議名	開催日	内容
令和4年度 第1回理事会	令和4年4月1日 ※決議の省略	令和4年度第1回評議員会招集の件について
令和4年度 第2回理事会	令和4年4月1日 ※決議の省略	専務理事の選定の件について
令和4年度 第3回理事会	令和4年5月12日	令和3年度事業報告及び決算について 令和4年度第2回評議員会招集の件について
令和4年度 第4回理事会	令和4年5月27日 ※決議の省略	理事長選定の件について
令和4年度 第5回理事会	令和4年8月1日 ※決議の省略	令和4年度第3回評議員会招集の件について
令和4年度 第6回理事会	令和5年3月24日	令和5年度事業計画(案)及び収支予算(案)について 令和5年度特定資産の積立・取崩(案)について 基本財産の運用について 令和4年度第4回評議員会招集の件について

#### (5) 評議員会の開催状況

会議名	開催日	内容
令和4年度 第1回評議員会	令和4年4月1日 ※決議の省略	理事3名及び評議員1名の選任について
令和4年度 第2回評議員会	令和4年5月27日	令和3年度事業報告及び決算について 理事6名の選任について
令和4年度 第3回評議員会	令和3年8月1日 ※決議の省略	理事4名の選任について
令和4年度 第4回評議員会	令和4年3月28日	令和5年度事業計画及び収支予算について 令和5年度特定資産の積立・取崩について

※上記(4)、(5)の表中の「決議の省略」とは、いわゆる書面決議のことであり、定期の役員選定などについて実施しているものである。事業計画や予算・決算など重要事項については、会議開催により決議している。

## 2 貸借対照表（令和5年3月31日現在）

（単位：円）

科 目	当年度	前年度	増 減
<b>I 資産の部</b>			
1 流動資産			
現金預金	9,769,301	10,176,952	△ 407,651
未収金	5,857,081	5,465,415	391,666
印刷物等	17,144,226	19,922,021	△ 2,777,795
前払費用	6,168	0	6,168
流動資産合計	32,776,776	35,564,388	△ 2,787,612
2 固定資産			
(1) 基本財産			
普通預金	291,260	291,260	0
投資有価証券	199,708,740	199,708,740	0
基本財産合計	200,000,000	200,000,000	0
(2) 特定資産			
文化芸術資源収集活用事業積立資産	366,652,620	366,652,620	0
文化普及事業積立資産	14,149,710	13,939,110	210,600
文化芸術広報・支援積立資産	46,132,100	46,132,100	0
文化芸術事業支援積立資産	1,988,143	1,962,255	25,888
特定資産合計	428,922,573	428,686,085	236,488
(3) その他固定資産			
什器備品	558,452	650,252	△ 91,800
リース資産	0	609,640	△ 609,640
ソフトウェア	223,942	444,272	△ 220,330
電話加入権	418,000	418,000	0
その他固定資産合計	1,200,394	2,122,164	△ 921,770
固定資産合計	630,122,967	630,808,249	△ 685,282
資産合計	662,899,743	666,372,637	△ 3,472,894
<b>II 負債の部</b>			
1 流動負債			
未払金	9,475,348	13,235,575	△ 3,760,227
前受金	328,000	348,000	△ 20,000
預り金	778,340	575,320	203,020
リース債務	52,633	627,413	△ 574,780
流動負債合計	10,634,321	14,786,308	△ 4,151,987
2 固定負債			
リース債務	0	52,633	△ 52,633
固定負債合計	0	52,633	△ 52,633
負債合計	10,634,321	14,838,941	△ 4,204,620
<b>III 正味財産の部</b>			
1 指定正味財産			
指定正味財産合計	566,652,620	566,652,620	0
（うち基本財産への充当額）	(200,000,000)	(200,000,000)	( 0)
（うち特定資産への充当額）	(366,652,620)	(366,652,620)	( 0)
2 一般正味財産			
一般正味財産合計	85,612,802	84,881,076	731,726
（うち基本財産への充当額）	( 0)	( 0)	( 0)
（うち特定資産への充当額）	(62,269,953)	(62,033,465)	( 236,488)
正味財産合計	652,265,422	651,533,696	731,726
負債及び正味財産合計	662,899,743	666,372,637	△ 3,472,894

### 3 正味財産増減計算書（令和4年4月1日から令和5年3月31日まで）

#### （1）正味財産計算書

（単位：円）

科 目	当年度	前年度	増 減
I 一般正味財産増減の部			
1 経常増減の部			
(1) 経常収益			
基本財産運用益	1,338,200	3,640,586	△ 2,302,386
基本財産受取利息	1,338,200	3,640,586	△ 2,302,386
特定資産運用益	186,998	186,007	991
特定資産受取利息	186,998	186,007	991
受取賛助会費	911,500	1,318,000	△ 406,500
法人会員会費	360,000	630,000	△ 270,000
一般会員会費	551,500	688,000	△ 136,500
事業収益	20,177,839	18,700,058	1,477,781
受取受講料	2,569,500	6,433,400	△ 3,863,900
受取広告料	150,000	150,000	0
印刷物等販売高	16,763,287	12,116,658	4,646,629
印刷物（叢書）	255,052	0	255,052
受託事業収益	440,000	0	440,000
受取補助金等	89,037,169	92,730,504	△ 3,693,335
受取福岡市補助金	89,037,169	92,730,504	△ 3,693,335
受取助成金	2,944,000	11,596,000	△ 8,652,000
受取助成金	2,944,000	11,596,000	△ 8,652,000
受取寄付金	0	0	0
受取寄付金	0	0	0
雑収益	294,236	1,792,829	△ 1,498,593
雑収益	294,236	1,792,829	△ 1,498,593
経常収益計	114,889,942	129,963,984	△ 15,074,042
(2) 経常費用			
事業費	107,727,726	120,669,336	△ 12,941,610
役員報酬	586,456	480,933	105,523
給与手当	38,498,236	38,530,533	△ 32,297
臨時雇賃金	6,511,400	5,925,744	585,656
福利厚生費	11,235,512	11,015,075	220,437
旅費交通費	825,436	1,489,885	△ 664,449
通信運搬費	1,241,034	1,499,237	△ 258,203
減価償却費	837,517	850,565	△ 13,048
消耗品費	1,159,116	1,328,502	△ 169,386
光熱水費	1,600,099	1,238,078	362,021
会議費	261,494	111,428	150,066
賃借料	4,234,996	3,450,260	784,736
諸謝金	6,175,894	5,844,912	330,982
租税公課	12,665	1,601,891	△ 1,589,226
支払負担金	1,500,000	4,800,000	△ 3,300,000
印刷物等制作費	9,929,559	7,025,268	2,904,291
販売促進費	△ 16,611	19,818	△ 36,429
保険料	82,660	138,360	△ 55,700
支払分担金	2,616,203	8,575,153	△ 5,958,950
支払助成金	3,440,000	3,600,000	△ 160,000
支払手数料	1,286,633	1,402,121	△ 115,488
支払利息	5,683	14,692	△ 9,009
広報宣伝費	4,732,305	4,958,886	△ 226,581
委託費	10,899,029	16,747,685	△ 5,848,656
雑費	72,410	20,310	52,100

(単位:円)

科 目	当年度	前年度	増 減
管理費	6,430,490	6,246,245	184,245
役員報酬	353,764	199,447	154,317
給与手当	2,909,343	2,962,609	△ 53,266
臨時雇賃金	257,634	263,212	△ 5,578
福利厚生費	876,437	833,905	42,532
旅費交通費	22,504	63,470	△ 40,966
通信運搬費	105,273	107,196	△ 1,923
減価償却費	84,253	84,253	0
消耗品費	72,795	84,500	△ 11,705
光熱水費	114,721	88,765	25,956
会議費	4,566	2,196	2,370
賃借料	301,745	233,794	67,951
諸謝金	607,200	633,600	△ 26,400
租税公課	4,815	6,249	△ 1,434
支払分担金	527,892	522,349	5,543
支払手数料	20,437	8,577	11,860
委託費	167,111	92,623	74,488
雑費	0	59,500	△ 59,500
經常費用計	114,158,216	126,915,581	△ 12,757,365
当期經常増減額	731,726	3,048,403	△ 2,316,677
2 經常外増減の部			
(1) 經常外収益			
經常外収益計	0	0	0
(2) 經常外費用			
經常外費用計	0	0	0
当期經常外増減額	0	0	0
税引前当期一般正味財産増減額	731,726	3,048,403	△ 2,316,677
法人税等	0	0	0
当期一般正味財産増減額	731,726	3,048,403	△ 2,316,677
一般正味財産期首残高	84,881,076	81,832,673	3,048,403
一般正味財産期末残高	85,612,802	84,881,076	731,726
II 指定正味財産増減の部			
当期指定正味財産増減額	0	0	0
指定正味財産期首残高	566,652,620	566,652,620	0
指定正味財産期末残高	566,652,620	566,652,620	0
III 正味財産期末残高	652,265,422	651,533,696	731,726

## (2) 正味財産増減計算書内訳表

(単位:円)

科 目	公益目的事業会計	法人会計	内部取引等消去	合 計
I 一般正味財産増減の部				
1 経常増減の部				
(1) 経常収益				
基本財産運用益	1,338,200	0	0	1,338,200
基本財産受取利息	1,338,200	0	0	1,338,200
特定資産運用益	186,998	0	0	186,998
特定資産受取利息	186,998	0	0	186,998
受取賛助会費	911,500	0	0	911,500
法人会員会費	360,000	0	0	360,000
一般会員会費	551,500	0	0	551,500
事業収益	20,177,839	0	0	20,177,839
受取受講料	2,569,500	0	0	2,569,500
受取広告料	150,000	0	0	150,000
印刷物等販売高	16,763,287	0	0	16,763,287
印刷物(叢書)	255,052			
受託事業収益	440,000			
受取補助金等	82,709,072	6,328,097	0	89,037,169
受取福岡市補助金	82,709,072	6,328,097	0	89,037,169
受取助成金	2,944,000	0	0	2,944,000
受取助成金	2,944,000	0	0	2,944,000
雑収益	276,096	18,140	0	294,236
雑収益	276,096	18,140	0	294,236
受取利息	0	0	0	0
経常収益計	108,543,705	6,346,237	0	114,889,942
(2) 経常費用				
事業費	107,727,726		0	107,727,726
役員報酬	586,456	0	0	586,456
給与手当	38,498,236	0	0	38,498,236
臨時雇賃金	6,511,400	0	0	6,511,400
福利厚生費	11,235,512	0	0	11,235,512
旅費交通費	825,436	0	0	825,436
通信運搬費	1,241,034	0	0	1,241,034
減価償却費	837,517	0	0	837,517
消耗品費	1,159,116	0	0	1,159,116
光熱水費	1,600,099	0	0	1,600,099
会議費	261,494	0	0	261,494
賃借料	4,234,996	0	0	4,234,996
諸謝金	6,175,894	0	0	6,175,894
租税公課	12,665	0	0	12,665
支払負担金	1,500,000	0	0	1,500,000
印刷物等制作費	9,929,559	0	0	9,929,559
販売促進費	△ 16,611	0	0	△ 16,611
保険料	82,660	0	0	82,660
支払分担金	2,616,203	0	0	2,616,203
支払助成金	3,440,000	0	0	3,440,000
支払手数料	1,286,633	0	0	1,286,633
支払利息	5,683	0	0	5,683
広報宣伝費	4,732,305	0	0	4,732,305
委託費	10,899,029	0	0	10,899,029
雑費	72,410	0	0	72,410

(単位:円)

科 目	公益目的事業会計	法人会計	内部取引等消去	合 計
管理費	0	6,430,490	0	6,430,490
役員報酬	0	353,764	0	353,764
給与手当	0	2,909,343	0	2,909,343
臨時雇賃金	0	257,634	0	257,634
福利厚生費	0	876,437	0	876,437
旅費交通費	0	22,504	0	22,504
通信運搬費	0	105,273	0	105,273
減価償却費	0	84,253	0	84,253
消耗品費	0	72,795	0	72,795
光熱水費	0	114,721	0	114,721
会議費	0	4,566	0	4,566
賃借料	0	301,745	0	301,745
諸謝金	0	607,200	0	607,200
租税公課	0	4,815	0	4,815
支払分担金	0	527,892	0	527,892
支払手数料	0	20,437	0	20,437
委託費	0	167,111	0	167,111
雑費	0	0	0	0
経常費用計	107,727,726	6,430,490	0	114,158,216
当期経常増減額	815,979	△ 84,253	0	731,726
2 経常外増減の部				
(1) 経常外収益				
経常外収益計	0	0	0	0
(2) 経常外費用				
経常外費用計	0	0	0	0
当期経常外増減額	0	0	0	0
他会計振替前当期一般正味財産増減額	815,979	△ 84,253	0	731,726
他会計振替額	0	0	0	0
税引前当期一般正味財産増減額	815,979	△ 84,253	0	731,726
法人税等	0	0	0	0
当期一般正味財産増減額	815,979	△ 84,253	0	731,726
一般正味財産期首残高	84,503,585	377,491	0	84,881,076
一般正味財産期末残高	85,319,564	293,238	0	85,612,802
II 指定正味財産増減の部				
当期指定正味財産増減額	0	0	0	0
指定正味財産期首残高	566,652,620	0	0	566,652,620
指定正味財産期末残高	566,652,620	0	0	566,652,620
III 正味財産期末残高	651,972,184	293,238	0	652,265,422

## 4 財務諸表に対する注記

### (1) 重要な会計方針

#### ア 有価証券の評価基準及び評価方法

満期保有目的債券・・・・・・・・・・個別法による取得原価基準を採用している。なお、債券の取得価額と債券金額との差額については、重要性が乏しいため、償却原価法は適用していない。

#### イ 棚卸資産の評価基準及び評価方法

印刷物等・・・・・・・・・・先入先出法にもとづく原価法を採用している。

#### ウ 固定資産の減価償却の方法

建物附属設備、什器備品及びソフトウェア・・・定額法による減価償却を実施している。

リース資産・・・・・・・・・・リース期間を耐用年数とするリース期間定額法による減価償却を実施している。

#### エ 引当金の計上基準

該当なし

#### オ 消費税等の会計処理

消費税等の会計処理は、税込方式によっている。

#### カ リース取引の処理方法

リース物件の所有権が借主に移転すると認められるもの以外のファイナンス・リース取引は、契約1件当たりのリース料総額が300万円以上の取引につき、売買取引に係る方法に準じた会計処理を採用している。

## (2) 基本財産及び特定資産の増減額及びその残高

基本財産及び特定資産の増減額及びその残高は、次のとおりである。

(単位:円)

科目	前期末残高	当期増加額	当期減少額	当期末残高
基本財産				
普通預金	291,260	0	0	291,260
投資有価証券	199,708,740	0	0	199,708,740
小計	200,000,000	0	0	200,000,000
特定資産				
文化芸術資源収集活用事業積立資産	366,652,620	15,226,200	15,226,200	366,652,620
文化普及事業積立資産	13,939,110	210,600	0	14,149,710
文化芸術広報・支援積立資産	46,132,100	0	0	46,132,100
文化芸術事業支援積立資産	1,962,255	25,888	0	1,988,143
小計	428,686,085	15,462,688	15,226,200	428,922,573
合計	628,686,085	15,462,688	15,226,200	628,922,573

## (3) 基本財産及び特定資産の財源等の内訳

基本財産及び特定資産の財源等の内訳は、次のとおりである。

(単位:円)

科目	当期末残高	(うち指定正味財産からの充当額)	(うち一般正味財産からの充当額)	(うち負債に対応する額)
基本財産				
普通預金	291,260	(291,260)	(0)	—
投資有価証券	199,708,740	(199,708,740)	(0)	—
小計	200,000,000	(200,000,000)	(0)	—
特定資産				
文化芸術資源収集活用事業積立資産	366,652,620	(366,652,620)	(0)	(0)
文化普及事業積立資産	14,149,710	(0)	(14,149,710)	(0)
文化芸術広報・支援積立資産	46,132,100	(0)	(46,132,100)	(0)
文化芸術事業支援積立資産	1,988,143	(0)	(1,988,143)	(0)
小計	428,922,573	(366,652,620)	(58,293,667)	(0)
合計	628,922,573	(566,652,620)	(58,293,667)	(0)

## (4) 固定資産の取得価額、減価償却累計額及び当期末残高

固定資産の取得価額、減価償却累計額及び当期末残高は、次のとおりである。

(単位:円)

科目	取得価額	減価償却累計額	当期末残高
什器備品	1,572,045	1,013,593	558,452
リース資産	3,048,192	3,048,192	0
ソフトウェア	3,834,500	3,610,558	223,942
合計	8,454,737	7,672,343	782,394



(5) 満期保有目的の債券の内訳並びに帳簿価額、時価及び評価損益

満期保有目的の債券の内訳並びに帳簿価額、時価及び評価損益は、次のとおりである。

(単位:円)

種類及び銘柄	帳簿価額	時価	評価損益	参考			
				額面	利率 (%)	受取利息	期間 (年)
福岡市公募公債 平成24年度6回	10,000,000	10,984,000	984,000	10,000,000	1.696	169,600	20
福岡市公募公債 平成25年度8回	999,100	1,006,200	7,100	1,000,000	0.66	6,600	10
福岡市公募公債 平成26年度2回	70,000,000	75,586,000	5,586,000	70,000,000	1.49	1,043,000	20
大阪府公募公債 第472回	118,709,640	115,080,140	△ 3,629,500	119,000,000	0.100	119,000	10
合計	199,708,740	202,656,340	2,947,600	200,000,000		1,338,200	

(6) 補助金等の内訳並びに交付者、当期の増減額及び残高

補助金等の内訳並びに交付者、当期の増減額及び残高は、次のとおりである。

(単位:円)

補助金等の名称	交付者	前期末残高	当期増加額	当期減少額	当期末残高
補助金 事業補助金	福岡市	0	89,037,169	89,037,169	0
助成金 令和4年度地域の文化・芸術活動助成事業助成金 フィジカルコメディ舞台 「ケッチスケッチ」	(一財)地域創造	0	1,200,000	1,200,000	0
令和4年度地域の文化・芸術活動助成事業助成金 メイン事業・市民劇「空想 演劇博覧会」	(一財)地域創造	0	1,644,000	1,644,000	0
2022年度共済事業負担金 子ども文化芸術魅力発見事業 親子芸術体験事業・ フィジカルコメディ舞台 「ケッチスケッチ」	(公財)九州文化 協会	0	100,000	100,000	0
合計		0	91,981,169	91,981,169	0

## 5 附属明細書

### (1) 基本財産及び特定資産の明細

基本財産及び特定資産の明細は、財務諸表に対する注記(2)及び(3)に記載するとおりであるため、省略する。

### (2) 引当金の明細

該当なし

6 財 産 目 録 (令和5年3月31日現在)

(単位：円)

貸借対照表科目		場所・物量等	使用目的等	金額	
(流動資産)	現金 預金	手許保管	運転資金として	28,310	
		普通預金	運転資金として		
		西日本シティ銀行(支払)		6,645,038	
		西日本シティ銀行(賛助)		3,095,953	
		西日本シティ銀行(天神)		0	
		西日本シティ銀行(補助金)		0	
		福岡信用金庫(美術品)		0	
	未収金	㈱福岡金文堂	公益目的事業の売上代金	2,425,740	
		㈱山梨日日新聞社	公益目的事業の売上代金	2,142,081	
		GMOイノベーション㈱	公益目的事業の売上代金	895,963	
		ヤマト運輸㈱	公益目的事業の売上代金	61,173	
		その他	公益目的事業の売上代金等	332,124	
	印刷物等	福岡市美術館グッズ	公益目的事業に供するもの	7,724,125	
		福岡アジア美術館グッズ	公益目的事業に供するもの	2,373,267	
		福岡市博物館グッズ	公益目的事業に供するもの	6,954,286	
その他グッズ		公益目的事業に供するもの	92,548		
前払費用	ストライプジャパン㈱	「wa+cclub」クレジット手数料	4,968		
	福岡市博物館・福岡市美術館	「wa+cclub」入会受付手数料	1,200		
流動資産合計				32,776,776	
(固定資産)	基本財産	普通預金	福岡信用金庫	公益目的保有財産であり、運用益を公益目的事業の財源として使用することとしている。	291,260
		投資有価証券	大阪府公募公債		118,709,640
			福岡市公募公債		70,000,000
			福岡市公募公債		10,000,000
			福岡市公募公債		999,100
	特定資産	文化芸術資源収集活用事業積立資産	福岡信用金庫・普通預金(美術品)	公益目的事業の積立資産であり、福岡市からの美術品等取得資金として管理されている。	38,459,570
			定期預金		310,000,000
			美術品等	公益目的事業の保有資産である。	18,193,050
		文化普及事業積立資産	西日本シティ銀行・普通預金(支払)	公益目的事業の積立資産であり、福岡市美術館叢書等の製作及び維持管理を行うため管理されている。	210,600
			普通預金(図録・叢書)		13,939,110
	文化芸術広報・支援積立資産	福岡銀行・普通預金	公益目的事業の積立資産であり、広報活動及び美術館等の活動支援を行うため管理されている。	46,132,100	
	文化芸術事業支援積立資産	西日本シティ銀行・普通預金(支払)		25,888	
		普通預金(寄附)		1,784,958	
		ゆうちょ銀行・振替貯金		177,297	

その他固定資産	什器備品	ネットワーク構築等	公益目的保有財産2件及び共用財産1件	558,452	
	ソフトウェア	ホームページ等	公益目的保有財産3件及び法人保有財産1件	223,942	
	電話加入権	電話加入権 5回線	共用財産1件	418,000	
固定資産合計				630,122,967	
資産合計				662,899,743	
(流動負債)	未払金	福岡市	補助金返還金	3,983,831	
		役員報酬・派遣職員・嘱託職員・臨時職員	3月分給与賃金	1,348,109	
		(株)梓書院	「新修 福岡市史」ブックレットシリーズ増刷分買取	792,000	
		(株)アクトフォ	2月・3月グッズ委託販売	615,846	
		(株)大塚工藝社	2月・3月グッズ委託販売	461,036	
		付加使用料(熱量・電気・水道・管理費他)	福岡アジア美術館	441,104	
		(株)オーニシ	共用財産であるPC賃借料等	435,749	
		山梨日日新聞	金印関連売上に伴う 販売手数料	428,416	
		篠原・植田税理士法人	決算報酬	264,000	
		(株)ユバイテッドハーツ	財団ホームページ・福岡市文化プログラム受付運用管理・更新業務委託	158,400	
		福博総合印刷(株)	金印・日光一文字絵はがき製作業務	149,600	
		理想科学工業(株)	RISOプリンター保守料	132,000	
		その他	公益目的事業、管理業務に関するもの	265,257	
		前受金	令和5年度賛助会会費	公益目的事業に関するもの	328,000
		預り金	源泉所得税他		778,340
		仮受金			0
リース債務	日通リース&ファイナンス(株)	公益目的事業に供するカラープリンター	52,633		
流動負債合計				10,634,321	
(固定負債)	リース債務	日通リース&ファイナンス(株)	公益目的事業に供するカラープリンター	0	
固定負債合計				0	
負債合計				10,634,321	
正味財産合計				652,265,422	

7 収 支 計 算 書 (令和4年4月1日から令和5年3月31日まで)

(単位:円)

科 目	当初予算額	最終予算額	決算額	差 異
I 一般正味財産増減の部				
1 経常増減の部				
(1) 経常収益				
① 基本財産運用益	1,338,000	1,338,000	1,338,200	△ 200
② 特定資産運用益	186,000	186,000	186,998	△ 998
③ 受取賛助会費	3,200,000	3,200,000	911,500	2,288,500
④ 事業収益	14,704,000	14,704,000	20,177,839	△ 5,473,839
⑤ 受取補助金等	93,021,000	93,021,000	89,037,169	3,983,831
⑥ 受取助成金	3,920,000	3,920,000	2,944,000	976,000
⑦ 受取寄附金	100,000	100,000	0	100,000
⑧ 雑収益	10,000	10,000	294,236	△ 284,236
経常収益計	116,479,000	116,479,000	114,889,942	1,589,058
(2) 経常費用				
① 事業費	110,175,000	110,175,000	107,727,726	2,447,274
② 管理費	6,433,000	6,433,000	6,430,490	2,510
経常費用計	116,608,000	116,608,000	114,158,216	2,449,784
当期経常増減額	△ 129,000	△ 129,000	731,726	△ 860,726
2 経常外増減の部				
(1) 経常外収益				
経常外収益計	0	0	0	0
(2) 経常外費用				
経常外費用計	0	0	0	0
当期経常外増減額	0	0	0	0
税引前当期一般正味財産増減額	△ 129,000	△ 129,000	731,726	△ 860,726
法人税等	0	0	0	0
当期一般正味財産増減額	△ 129,000	△ 129,000	731,726	△ 860,726
一般正味財産期首残高	82,172,000	82,172,000	84,881,076	△ 2,709,076
一般正味財産期末残高	82,043,000	82,043,000	85,612,802	△ 3,569,802
II 指定正味財産増減の部				
当期指定正味財産増減額	0	0	0	0
指定正味財産期首残高	566,653,000	566,653,000	566,652,620	380
指定正味財産期末残高	566,653,000	566,653,000	566,652,620	380
III 正味財産期末残高	648,696,000	648,696,000	652,265,422	△ 3,569,422

8 契約金額が3億円以上の工事又は製造の請負の契約

該当なし

9 契約金額が4,000万円以上の不動産等の買入れ等の契約

該当なし

## 第3章 令和5年度事業計画

### 1 事業計画

令和5年度は、「福岡市文化芸術振興計画」の重点施策である「未来の担い手である子どもたちの育成」、「共生社会の実現に向けた社会参加の機会づくり」、「地域の歴史文化等の再認識とコミュニティの活性化」等を踏まえ、文化芸術そのものの振興だけでなく、文化芸術を活かして各関連分野と連携を図り、「社会課題解決」、「人材育成」、「都市の魅力向上」の視点を盛り込んだ事業に取り組む。また、「アーツカウンシル福岡」の機能として、文化芸術活動者に寄り添った支援を行っていく。

#### (1) 文化芸術に親しむきっかけづくり

##### ① 子ども文化芸術事業（小学校へのアーティスト派遣「アーティストとであう」）

子どもたちが小学校等で文化芸術を鑑賞・体験できる機会を創出し、文化芸術の魅力を伝えるため、国内外で活躍しているアーティストを小学校へ派遣し、音楽、ダンス、演劇、日本伝統文化、国際文化の体験型プログラムを実施する。

##### ② 伝統芸能事業

伝統文化・伝承文化に対する幅広い層の市民の関心と理解を深めるために、伝統文化に興味を持つきっかけを作る伝統芸能のワークショップ等を開催する。

##### ③ 社会参加促進事業

年齢や障がいの有無、性別や国籍に関わらず、誰もが文化芸術に触れ、親しむ機会を創出し、文化芸術を通じて社会の新しい関係を築くことを目的に、「アートとの関わり方」をテーマとしたシンポジウム等を開催するとともに、特別支援学校へのアーティスト派遣を実施する。

##### ④ 博多旧市街にぎわい創出事業（アートカフェ事業）

「博多旧市街」エリアにある福岡アジア美術館において、まちの魅力向上とにぎわいの創出を図るため、市民および国内外からの来訪者が気軽に文化芸術に触れることができる場を提供する。

#### (2) 市民の文化芸術活動の支援

##### ① 第60回福岡市民芸術祭

市民の文化芸術の発表の場、身近に触れ合う場として、音楽・舞台芸術・美術・伝統芸能など幅広い文化芸術団体が参加する総合的な文化芸術の祭典である市民芸術祭を開催する。

###### ア 参加行事

市民芸術祭の期間中である10月から12月にかけて市内施設やオンライン上で開催される市民団体等による文化芸術活動を市民芸術祭参加行事として認定し、統一のロゴデザインによる一体的な広報を行う。

###### イ 主催事業

まちなかをアートで彩る市の「F a N W e e k」期間中に、アーティストによるダンスの創作パフォーマンス等を実施する。

## ② ステップアップ助成プログラム

福岡市において文化芸術活動を行い、今後の活躍が期待される団体・個人に対して、活動経費の一部を助成するとともに、広報や専門アドバイザーによる助言・フォローアップ等の支援を行う。

## (3) 文化普及・情報発信事業の推進

### ① 文化芸術資源収集活用事業

福岡市民の貴重な財産となる美術品、博物館資料等を、福岡市美術館、福岡アジア美術館、福岡市博物館と共働して収集し、展示を通して市民が多様な文化芸術資料を身近に鑑賞する機会を創出する。

### ② 文化芸術広報事業

#### ア 財団機関誌『w a』の発行

財団事業をわかりやすく伝えるとともに、文化芸術活動者や文化施設、イベントなどの紹介を通して福岡の文化芸術ファンを拡大する。

#### イ 情報発信機能の充実

財団ホームページでは、財団事業等のPRを国内外に向けて多言語で行うとともに、SNSを活用したタイムリーな情報提供やメールマガジンによる定期的な発信などで、発信力を強化していく。さらに、スマートフォンでも見やすいWebサイトの作成等、デジタル配信の充実について検討する。

### ③ 文化芸術普及事業

福岡市美術館、福岡アジア美術館、福岡市博物館の収蔵品をモチーフとしたミュージアムグッズや、三館収蔵品等に関する図録・叢書等の製作、販売を行い、三館の魅力や所蔵の文化芸術資料等のPR・広報を推進する。

### ④ 賛助会「w a + c l u b (わたすクラブ)」事業

市民の芸術鑑賞機会の増大及び福岡市の文化芸術活動の振興を目的に、財団事業をはじめとする文化芸術活動のサポーターとして会員の加入促進を図る。

### ⑤ 福岡音楽都市協議会

福岡を日本・アジアを代表する音楽都市にすることを目指し、「フクオカストリートピアノ」、「FUKUOKA STREET LIVE」等の事業を実施している福岡音楽都市協議会(MCCF)の事務局を担う。



## 2 収支予算書(令和5年4月1日から令和6年3月31日まで)

### (1) 収支予算書

(単位：千円)

科 目	当 年 度	前 年 度	増 減
I 一般正味財産増減の部			
1 経常増減の部			
(1) 経常収益			
①基本財産運用益	1,338	1,338	0
②特定資産運用益	186	186	0
③受取賛助会費	3,200	3,200	0
④事業収益	20,236	14,704	5,532
⑤受取補助金等	93,293	93,021	272
⑥受取助成金	100	3,920	△ 3,820
⑦受取寄付金	100	100	0
⑧雑収益	10	10	0
経常収益計	118,463	116,479	1,984
(2) 経常費用			
①事業費	111,729	110,175	1,554
文化芸術に親しむきっかけづくり	12,987	16,720	△ 3,733
市民の文化芸術活動の支援	10,900	14,494	△ 3,594
情報発信事業の推進	22,927	17,308	5,619
人件費	50,441	46,829	3,612
その他経費	14,474	14,824	△ 350
②管理費	6,956	6,433	523
人件費	4,087	3,848	239
その他経費	2,869	2,585	284
経常費用計	118,685	116,608	2,077
当期経常増減額	△ 222	△ 129	△ 93
2 経常外増減の部			
(1) 経常外収益			
経常外収益計	0	0	0
(2) 経常外費用			
経常外費用計	0	0	0
当期経常外増減額	0	0	0
法人税等	0	0	0
当期一般正味財産増減額	△ 222	△ 129	△ 93
一般正味財産期首残高	84,752	84,881	△ 129
一般正味財産期末残高	84,530	84,752	△ 222
II 指定正味財産増減の部			
当期指定正味財産増減額	0	0	0
指定正味財産期首残高	566,653	566,653	0
指定正味財産期末残高	566,653	566,653	0
III 正味財産期末残高	651,183	651,405	△ 222

## (2) 収支予算書内訳表

(単位：千円)

科 目	公益目的 事業会計	法人会計	内部取引 等消去	合 計
I 一般正味財産増減の部				
1 経常増減の部				
(1) 経常収益				
①基本財産運用益	1,338	0	0	1,338
②特定資産運用益	186	0	0	186
③受取賛助会費	3,200	0	0	3,200
④事業収益	20,236	0	0	20,236
⑤受取補助金等	86,337	6,956	0	93,293
⑥受取助成金	100	0	0	100
⑦受取寄付金	100	0	0	100
⑧雑収益	10	0	0	10
経常収益計	111,507	6,956	0	118,463
(2) 経常費用				
①事業費	111,729	0	0	111,729
文化芸術に親しむきっかけづくり	12,987	0	0	12,987
市民の文化芸術活動の支援	10,900	0	0	10,900
情報発信事業の推進	22,927	0	0	22,927
人件費	50,441	0	0	50,441
その他経費	14,474	0	0	14,474
②管理費	0	6,956	0	6,956
人件費	0	4,087	0	4,087
その他経費	0	2,869	0	2,869
経常費用計	111,729	6,956	0	118,685
当期経常増減額	△ 222	0	0	△ 222
2 経常外増減の部				
(1) 経常外収益				
経常外収益計	0	0	0	0
(2) 経常外費用				
経常外費用計	0	0	0	0
当期経常外増減額	0	0	0	0
他会計振替額	0	0	0	0
法人税等	0	0	0	0
当期一般正味財産増減額	△ 222	0	0	△ 222
一般正味財産期首残高	84,415	337	0	84,752
一般正味財産期末残高	84,193	337	0	84,530
II 指定正味財産増減の部				
当期指定正味財産増減額	0	0	0	0
指定正味財産期首残高	566,653	0	0	566,653
指定正味財産期末残高	566,653	0	0	566,653
III 正味財産期末残高	650,846	337	0	651,183

