

# 公益財団法人 福岡市学校給食公社

## I 公 社 の 概 要

1 会社の目的及び事業	.....	P1
2 会社の沿革	.....	P1
3 会社の組織図	.....	P2
4 福岡市における学校給食の運営形態	.....	P3

## II 公 社 の 経 営 状 況

### 第1 令和5年度事業計画に関する書類

1 事業計画	.....	P4
2 収支予算書	.....	P5

### 第2 令和4年度決算に関する書類

1 事業報告	.....	P9
2 貸借対照表	.....	P11
3 正味財産増減計算書	.....	P13
4 財務諸表に対する注記	.....	P17
5 附属明細書	.....	P18
6 財産目録	.....	P19
7 収支計算書	.....	P20
8 収支計算書に対する注記	.....	P23
9 契約金額が3億円以上の工事又は製造の請負の契約	.....	P23
10 契約金額が4,000万円以上の不動産等の買入れ等の契約	.....	P23

### 第3 監事の意見

### 第4 役員及び評議員名簿

令和5年8月3日  
福岡市教育委員会

## I 会社の概要

### 1 会社の目的及び事業（公益財団法人福岡市学校給食公社定款による）

#### （1）目的（定款第3条）

この法人は、学校給食の円滑な実施を図り、もって児童及び生徒の心身の健全な発達に資するとともに豊かな市民生活の実現に寄与することを目的とする。

#### （2）事業（定款第4条）

この法人は、前条の目的を達成するため、次の事業を行う。

ア 学校給食用物資の調達及び配給に関する事業

イ 学校給食用物資の安全性の確保に関する事業

ウ 学校給食を通じた地産地消の推進、食育の推進に関する事業

エ 学校給食の実施上必要な講習会、研究会等の開催に関する事業

オ その他この法人の目的を達成するために必要な事業

### 2 会社の沿革

昭和48年2月28日	福岡市が全額出資して財団法人福岡市学校給食公社を設立（基本財産 5,000千円）
昭和48年7月5日	福岡市立学校給食センター（那の津）が開設、共同調理場方式（センター方式）により中学校給食を開始
平成7年4月1日	学校給食物資の調達業務の効率化を図るため、市立小学校・離島中学校の物資調達業務を行っていた財団法人福岡市学校給食会と統合（基本財産10,000千円）
平成25年4月1日	財団法人福岡市学校給食公社から公益財団法人福岡市学校給食公社に移行

### 3 会社の組織図（令和5年6月12日現在）

（単位：人）

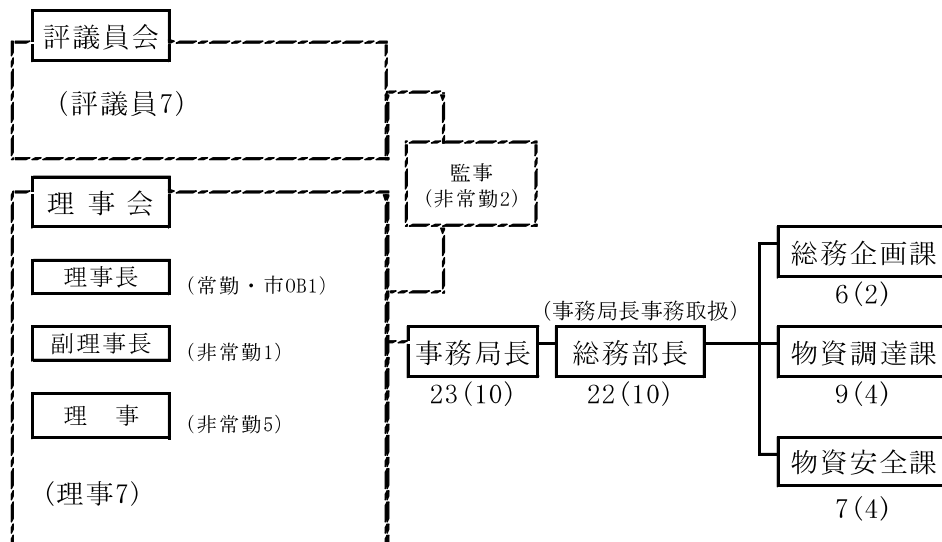

※（ ）内は内数で嘱託職員

一般職員	13
うち固有	11
うち市派遣	2
嘱託職員	10
うち固有	10
計	23

※市派遣職員2名（事務局長、総務企画課長）

## 4 福岡市における学校給食の運営形態

### (1) 業務委託及び給食費の流れ

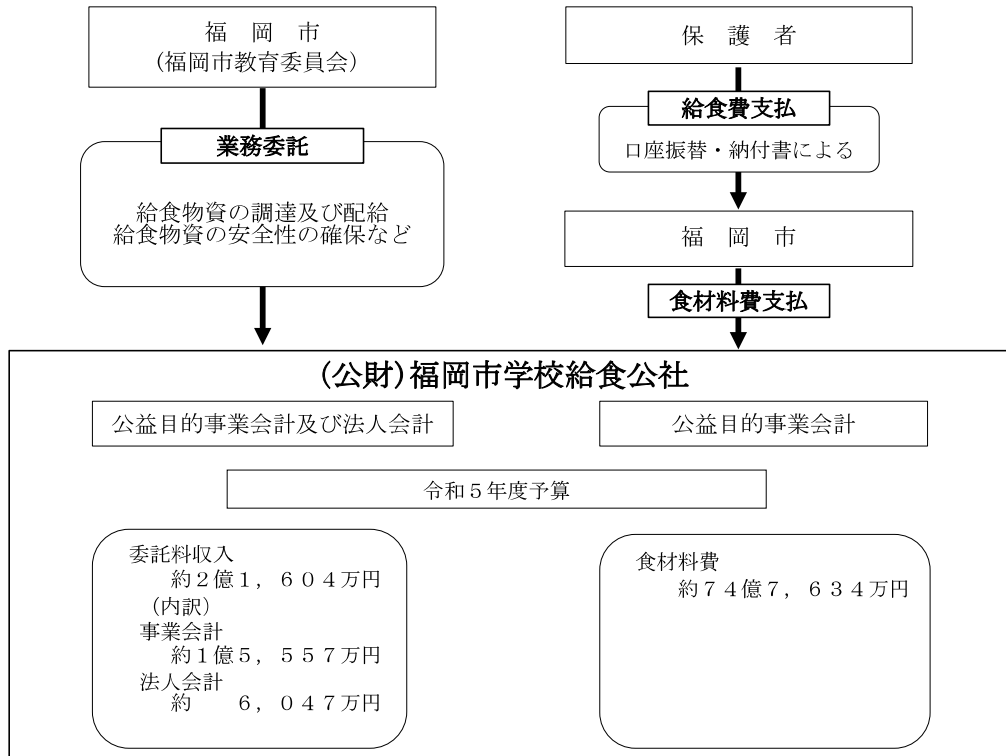

### (2) 物資調達、調理及び配送の流れ

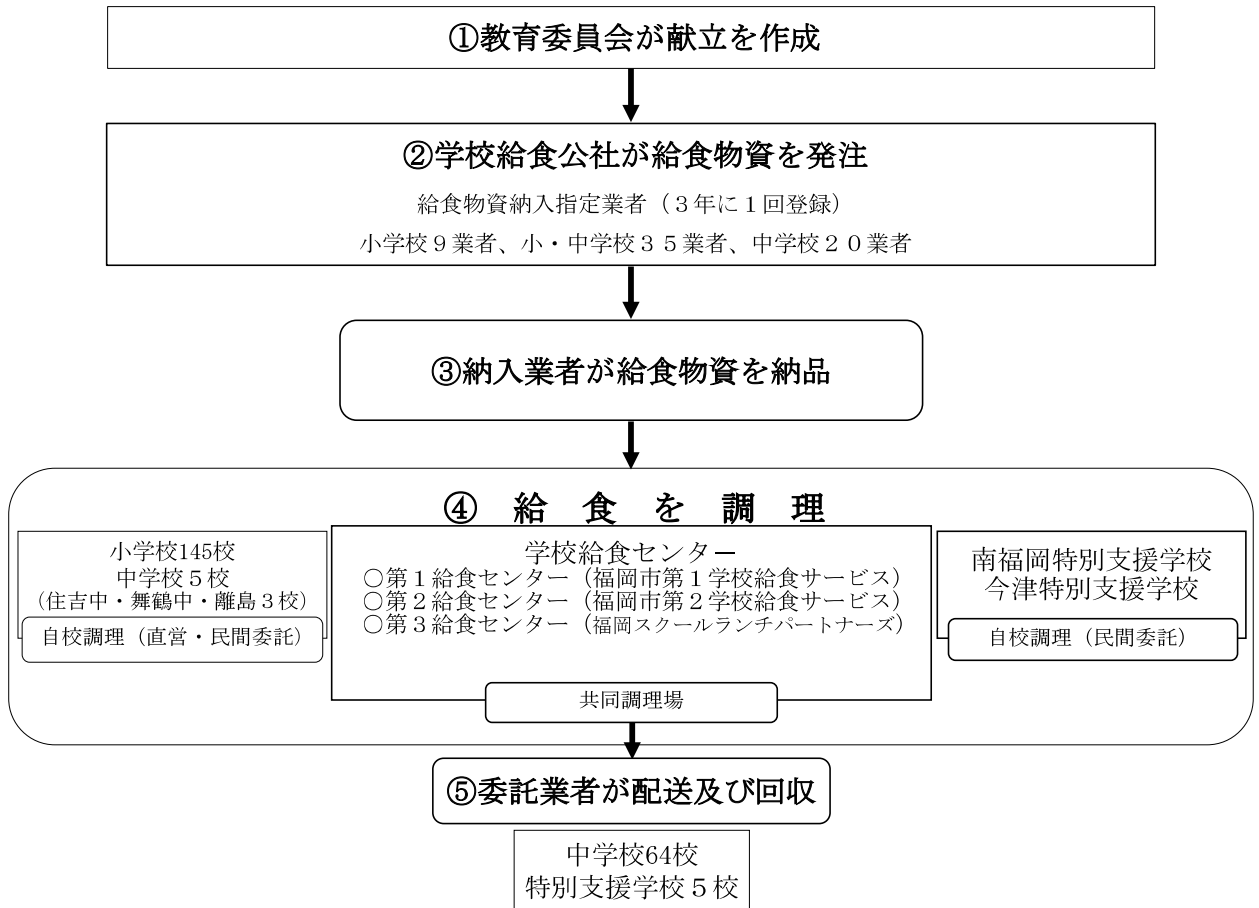

※ 自校調理小学校145校のうち、70校は民間委託業者が調理。

## II 公社の経営状況

### 第1 令和5年度事業計画に関する書類

#### 1 事業計画

福岡市の委託を受けて、学校給食の円滑な実施を図り、もって児童及び生徒の心身の健全な発達に資するとともに、豊かな市民生活の実現に寄与することを目的として、令和5年度は次の事業を実施する。

- (1) 小学校、中学校及び特別支援学校の学校給食に要する物資の調達及び配給に関すること。

ア 学校給食用物資の調達

福岡市教育委員会から示される献立に基づき、小、中、特別支援学校の学校給食用物資を学校給食用物資選定会において選定し、適正価格かつ良質な物資の調達に努める。

対象校・対象人員

区 分	対象校	対象人数
小学校	145 校	89,783 人
中学校	69	41,828
特別支援学校	7	2,637

イ 未利用物資の有効活用促進

未利用物資の売却先、譲渡先の開拓を進めるほか、未利用物資のうち消費期限が短いパンについては一般向けに販売し、フードロスの削減に取り組む。

- (2) 学校給食用物資の安全性の確保に関すること。

ア 各種検査の実施

学校給食用物資の安全安心確保のため、化学分析検査、アレルギー検査等必要な検査を実施する。

- (3) 学校給食を通じた地産地消の推進、食育活動の支援に関すること。

ア 地産地消の充実

市内産農水産物の品種、加工品を増やし、給食への登場機会を高める。

イ 食育活動支援の実施

出前講座や食育支援動画の製作など、栄養教諭の食育活動を支援する。

- (4) 学校給食の実施上必要な講習会の開催に関すること。

ア 衛生講習会の実施

納入指定業者を対象とした衛生講習会を実施し、衛生意識の向上を図る。

- (5) その他目的達成のために必要な事項に関すること。

ア 職員の人材育成・意識改革・チャレンジ精神の醸成

人材育成計画に基づき研修、OJTを実施する。

イ ワークライフバランスの向上

事務事業効率化や生産性の向上を通して時間外勤務の削減、年休取得を促進する。

## 2 収支予算書 (令和5年4月1日から令和6年3月31日まで)

### (1) 収支予算書

(単位:千円)

科 目	当年度	前年度	増 減	備 考
I 一般正味財産増減の部				
1 経常増減の部				
(1) 経常収益				
① 基本財産運用益	20	20	0	
基本財産受取利息	20	20	0	
② 特定資産運用益	110	70	40	
特定資産受取利息	110	70	40	
③ 食材料費収益	7,476,339	6,700,713	775,626	
小学校食材料費収益	4,691,856	4,222,950	468,906	
中学校食材料費収益	2,632,454	2,344,250	288,204	
特別支援学校食材料費収益	152,029	133,513	18,516	
④ 委託料収益	216,036	219,328	△ 3,292	
市委託料収益	216,036	219,328	△ 3,292	
⑤ 雑収益	1	1	0	
雑収益	1	1	0	
経常収益 計	7,692,506	6,920,132	772,374	
(2) 経常費用				
① 事業費	7,632,310	6,858,375	773,935	
小学校食材料購入費	4,691,856	4,222,950	468,906	
中学校食材料購入費	2,632,454	2,344,250	288,204	
特別支援学校食材料購入費	152,029	133,513	18,516	
給料	57,117	55,496	1,621	
諸手当	29,302	31,872	△ 2,570	
共済費	14,413	14,419	△ 6	
福利厚生費	144	144	0	
退職給付費用	6,414	6,033	381	
職員研修費	650	653	△ 3	
報償費	484	484	0	
旅費交通費	481	124	357	
通信運搬費	1,554	1,515	39	
減価償却費	402	501	△ 99	
印刷消耗品費	4,258	4,292	△ 34	
備品購入費	170	270	△ 100	
修繕費	41	81	△ 40	
支払手数料	10	36	△ 26	
燃料費	740	700	40	
光熱水料費	42	36	6	
賃借料	2,493	2,467	26	
租税公課	10,490	10,485	5	

	委託費	26,766	28,054	△ 1,288
②	管理費	60,679	62,341	△ 1,662
	役員報酬	6,527	6,567	△ 40
	給料	16,954	16,576	378
	諸手当	15,610	14,809	801
	共済費	8,748	8,644	104
	福利厚生費	54	54	0
	退職給付費用	1,744	3,007	△ 1,263
	職員研修費	179	292	△ 113
	報償費	1,320	1,320	0
	食糧費	6	6	0
	旅費交通費	54	57	△ 3
	通信運搬費	426	428	△ 2
	減価償却費	81	83	△ 2
	印刷消耗品費	931	931	0
	備品購入費	73	158	△ 85
	修繕費	26	22	4
	支払手数料	82	80	2
	保険料	71	187	△ 116
	燃料費	53	85	△ 32
	光熱水料費	10	36	△ 26
	賃借料	2,204	2,392	△ 188
	交際費	10	10	0
	租税公課	5,066	5,106	△ 40
	支払負担金	25	29	△ 4
	委託費	424	1,461	△ 1,037
	雑費	1	1	0
	経常費用計	7,692,989	6,920,716	772,273
	当期経常増減額	△ 483	△ 584	101
2	経常外増減の部			
(1)	経常外収益			
	経常外収益計	0	0	0
(2)	経常外費用			
	経常外費用計	0	0	0
	当期経常外増減額	0	0	0
	当期一般正味財産増減額	△ 483	△ 584	101
	一般正味財産期首残高	4,199	4,852	△ 653
	一般正味財産期末残高	3,716	4,268	△ 552
II	指定正味財産増減の部			
	当期指定正味財産増減額	0	0	0
	指定正味財産期首残高	10,000	10,000	0
	指定正味財産期末残高	10,000	10,000	0
III	正味財産期末残高	13,716	14,268	△ 552

## (2) 収支予算書内訳書

(単位:千円)

科 目	公益目的 事業会計	法人会計	内部取引等 消去	合計
I 一般正味財産増減の部				
1 経常増減の部				
(1) 経常収益				
① 基本財産運用益	0	20	0	20
基本財産受取利息	0	20	0	20
② 特定資産運用益	0	110	0	110
特定資産受取利息	0	110	0	110
③ 食材料費収益	7,476,339	0	0	7,476,339
小学校食材料費収益	4,691,856	0	0	4,691,856
中学校食材料費収益	2,632,454	0	0	2,632,454
特別支援学校食材料費収益	152,029	0	0	152,029
④ 委託料収益	155,569	60,467	0	216,036
市委託料収益	155,569	60,467	0	216,036
⑤ 雑収益	0	1	0	1
雑収益	0	1	0	1
経常収益計	7,631,908	60,598	0	7,692,506
(2) 経常費用				
① 事業費	7,632,310	0	0	7,632,310
小学校食材料購入費	4,691,856	0	0	4,691,856
中学校食材料購入費	2,632,454	0	0	2,632,454
特別支援学校食材料購入費	152,029	0	0	152,029
給料	57,117	0	0	57,117
諸手当	29,302	0	0	29,302
共済費	14,413	0	0	14,413
福利厚生費	144	0	0	144
退職給付費用	6,414	0	0	6,414
職員研修費	650	0	0	650
報償費	484	0	0	484
旅費交通費	481	0	0	481
通信運搬費	1,554	0	0	1,554
減価償却費	402	0	0	402
印刷消耗品費	4,258	0	0	4,258
備品購入費	170	0	0	170
修繕費	41	0	0	41
支払手数料	10	0	0	10
燃料費	740	0	0	740
光熱水料費	42	0	0	42
賃借料	2,493	0	0	2,493
租税公課	10,490	0	0	10,490



	委託費	26,766	0	0	26,766
②	管理費	0	60,679	0	60,679
	役員報酬	0	6,527	0	6,527
	給料	0	16,954	0	16,954
	諸手当	0	15,610	0	15,610
	共済費	0	8,748	0	8,748
	福利厚生費	0	54	0	54
	退職給付費用	0	1,744	0	1,744
	職員研修費	0	179	0	179
	報償費	0	1,320	0	1,320
	食糧費	0	6	0	6
	旅費交通費	0	54	0	54
	通信運搬費	0	426	0	426
	減価償却費	0	81	0	81
	印刷消耗品費	0	931	0	931
	備品購入費	0	73	0	73
	修繕費	0	26	0	26
	支払手数料	0	82	0	82
	保険料	0	71	0	71
	燃料費	0	53	0	53
	光熱水料費	0	10	0	10
	賃借料	0	2,204	0	2,204
	交際費	0	10	0	10
	租税公課	0	5,066	0	5,066
	支払負担金	0	25	0	25
	委託費	0	424	0	424
	雑費	0	1	0	1
	経常費用計	7,632,310	60,679	0	7,692,989
	当期経常増減額	△ 402	△ 81	0	△ 483
2	経常外増減の部				
(1)	経常外収益				
	経常外収益計	0	0	0	0
(2)	経常外費用				
	経常外費用計	0	0	0	0
	当期経常外増減額	0	0	0	0
	当期一般正味財産増減額	△ 402	△ 81	0	△ 483
	一般正味財産期首残高	3,181	1,018	0	4,199
	一般正味財産期末残高	2,779	937	0	3,716
II	指定正味財産増減の部				
	当期指定正味財産増減額	0	0	0	0
	指定正味財産期首残高	0	10,000	0	10,000
	指定正味財産期末残高	0	10,000	0	10,000
III	正味財産期末残高	2,779	10,937	0	13,716

## 第2 令和4年度決算に関する書類

### 1 事業報告

福岡市の委託を受けて、学校給食の円滑な実施と運営を図り、もって児童及び生徒の心身の健全な発達に資するとともに、豊かな市民生活の実現に寄与することを目的として次の事業を行った。

(1) 小学校、中学校及び特別支援学校の学校給食に要する物資の調達及び配給に関すること。

ア 学校給食用物資の調達

区 分	対象校	対象人数	決算額
小学校	144 校	89,441 人	4,213,630 千円
中学校	69	41,333	2,246,067
特別支援学校	7	2,578	129,771

イ 新規業者の参入促進

指定業者の参入促進に向けて、ヒアリングを実施し課題を整理し、福岡市教育委員会及び業者と協議を進めた。

ウ 未利用物資の有効活用促進

献立スライド・フードバンクへの譲渡等に加え、消費期限が短いパンを一般向けに販売するなど、フードロス削減に取り組んだ。

(2) 学校給食用物資の安全性の確保に関すること。

ア 各種検査の実施

- ① 化学分析等検査 延べ 1,132品目 8,974件
- ② アレルゲン本検査 24品目 26件
- ③ アレルゲン簡易検査 267品目 1,317件
- ④ 納入前検査 延べ 343社 1,465品目
- ⑤ 学校等巡回調査 3,802回
- ⑥ 納入指定業者の立入検査 72回

イ 化学検査体系の整理

福岡市教育委員会と協議し物資の安心安全を担保できる、より効率的な検査体制を整理した。

(3) 学校給食を通じた地産地消の推進、食育の推進に関すること。

ア 地産地消の充実

市内産農水産物の加工品の年間使用実績 47 回

イ 出前講座の実施

24 回 ※うち 5 回はオンライン開催

ウ ホームページの管理運営

(4) 給食物資の納入指定業者等に対する学校給食の実施上必要な講習会の開催に関すること。

衛生講習会 1 回 115社 対象事業者全員参加

(5) その他目的達成のために必要な事項に関すること。

ア 職員の人材育成・意識改革・チャレンジ精神の醸成

人材育成計画に基づいた内部研修、外部研修を実施したほか、各所属においてOJTを実施した。

イ 事務事業の効率化・見直し

職員の就業に関する要綱や休暇制度を見直し、人事関係業務の効率化を図った。

ウ ワークライフバランスの向上

事務事業効率化や生産性の向上を通して時間外勤務を削減したほか、年休取得を促進した。

(6) 理事会

ア 令和4年4月1日 令和4年度第1回理事会を開催し、次の議案について議決を得た。

- ・議案第1号 理事長の選定について

イ 令和4年5月25日 令和4年度第2回理事会を開催し、次の議案について議決を得た。

- ・報告第1号 職務の執行状況について
- ・議案第2号 令和3年度事業報告について
- ・議案第3号 令和3年度収支決算について
- ・議案第4号 令和4年度第1回定時評議員会の日時及び場所並びに目的である事項等について

ウ 令和4年8月10日 令和4年度第3回理事会を開催し、次の議案について議決を得た。

- ・議案第5号 令和4年度収支補正予算案について

エ 令和4年12月23日 令和4年度第4回理事会を開催し、次の議案について議決を得た。

- ・議案第6号 公益財団法人福岡市学校給食公社職員給与規程の一部を改正する規程案について

オ 令和5年3月27日 令和4年度第5回理事会を開催し、次の議案について議決を得た。

- ・報告第2号 職務の執行状況について
- ・議案第7号 令和4年度収支補正予算案について
- ・議案第8号 令和5年度事業計画案について
- ・議案第9号 令和5年度収支予算案について
- ・議案第10号 令和5年度の資金調達及び設備投資の見込みについて
- ・議案第11号 公益財団法人福岡市学校給食公社処務規程の一部を改正する規程案について
- ・議案第12号 公益財団法人福岡市学校給食公社職員就業規則の一部を改正する規則案について
- ・議案第13号 常勤の役員の報酬額について

(7) 評議員会

ア 令和4年6月9日 令和4年度第1回評議員会を開催し、次の議案について議決を得た。

- ・報告第1号 令和3年度事業報告について
- ・議案第1号 令和3年度収支決算について
- ・議案第2号 理事及び評議員の選任について

イ 令和5年3月30日 令和4年度第2回評議員会を開催し、次の議案について議決を得た。

- ・議案第3号 評議員及び監事の選任について

## 2 貸借対照表 (令和5年3月31日現在)

### (1) 貸借対照表

(単位:円)

科 目	当 年 度	前 年 度	増 減
<b>I 資産の部</b>			
1 流動資産			
現金預金	594,297,011	576,569,924	17,727,087
普通預金西日本シティ銀行1	39,005,531	45,329,414	△ 6,323,883
普通預金西日本シティ銀行2	555,291,480	531,240,510	24,050,970
未収金	56,280	34,050	22,230
貯蔵品	25,253	16,429	8,824
前払金	17,300	0	17,300
流動資産合計	594,395,844	576,620,403	17,775,441
2 固定資産			
(1) 基本財産			
投資有価証券	10,000,000	10,000,000	0
基本財産合計	10,000,000	10,000,000	0
(2) 特定資産			
退職給付引当資産	86,186,864	89,170,784	△ 2,983,920
普通預金 西日本シティ銀行	9,302,864	8,733,784	569,080
定期預金(1年) 福岡市農協(JA福岡)	0	32,151,000	△ 32,151,000
定期預金(7年) 西日本シティ銀行	0	12,286,000	△ 12,286,000
定期預金(1年) 福岡信用金庫	40,884,000	0	40,884,000
投資有価証券 福岡中央銀行	36,000,000	36,000,000	0
特定資産合計	86,186,864	89,170,784	△ 2,983,920
(3) その他固定資産			
建物附属設備	3,259,546	3,507,606	△ 248,060
器具備品	914,076	1,327,859	△ 413,783
その他固定資産合計	4,173,622	4,835,465	△ 661,843
固定資産合計	100,360,486	104,006,249	△ 3,645,763
資産合計	694,756,330	680,626,652	14,129,678
<b>II 負債の部</b>			
1 流動負債			
食材料費未払金	500,632,574	471,585,636	29,046,938
未払金	38,411,653	44,655,973	△ 6,244,320
預り金	55,326,364	60,362,365	△ 5,036,001
流動負債合計	594,370,591	576,603,974	17,766,617
2 固定負債			
退職給付引当金	86,186,864	89,170,784	△ 2,983,920
固定負債合計	86,186,864	89,170,784	△ 2,983,920
負債合計	680,557,455	665,774,758	14,782,697
<b>III 正味財産の部</b>			
1 指定正味財産			
福岡市出捐金	5,000,000	5,000,000	0
寄付金	5,000,000	5,000,000	0
指定正味財産合計	10,000,000	10,000,000	0
(うち基本財産への充当額)	( 10,000,000 )	( 10,000,000 )	( 0 )
(うち特定資産への充当額)	( 0 )	( 0 )	( 0 )
2 一般正味財産			
(うち基本財産への充当額)	( 0 )	( 0 )	( 0 )
(うち特定資産への充当額)	( 0 )	( 0 )	( 0 )
正味財産合計	14,198,875	14,851,894	△ 653,019
負債及び正味財産合計	694,756,330	680,626,652	14,129,678

## (2) 貸借対照表内訳表

(単位:円)

科 目	公益目的 事業会計	法 人 会 計	内 部 取 引 等 消 去	合 計
<b>I 資産の部</b>				
<b>1 流動資産</b>				
現金預金	581,979,863	12,317,148	0	594,297,011
普通預金西日本シティ銀行1	26,688,383	12,317,148	0	39,005,531
普通預金西日本シティ銀行2	555,291,480	0	0	555,291,480
未収金	0	56,280	0	56,280
貯蔵品	0	25,253	0	25,253
前払金	0	17,300	0	17,300
流動資産合計	581,979,863	12,415,981	0	594,395,844
<b>2 固定資産</b>				
(1) 基本財産				
投資有価証券	0	10,000,000	0	10,000,000
基本財産合計	0	10,000,000	0	10,000,000
(2) 特定資産				
退職給付引当資産	72,316,059	13,870,805	0	86,186,864
普通預金 西日本シティ銀行	6,833,568	2,469,296	0	9,302,864
定期預金(1年) 福岡信用金庫	29,482,491	11,401,509	0	40,884,000
投資有価証券 福岡中央銀行	36,000,000	0	0	36,000,000
特定資産合計	72,316,059	13,870,805	0	86,186,864
(3) その他固定資産				
建物附属設備	2,483,523	776,023	0	3,259,546
器具備品	697,141	216,935	0	914,076
その他固定資産合計	3,180,664	992,958	0	4,173,622
固定資産合計	75,496,723	24,863,763	0	100,360,486
資産合計	657,476,586	37,279,744	0	694,756,330
<b>II 負債の部</b>				
<b>1 流動負債</b>				
食材料費未払金	500,632,574	0	0	500,632,574
未払金	26,688,383	11,723,270	0	38,411,653
預り金	54,658,906	667,458	0	55,326,364
流動負債合計	581,979,863	12,390,728	0	594,370,591
<b>2 固定負債</b>				
退職給付引当金	72,316,059	13,870,805	0	86,186,864
固定負債合計	72,316,059	13,870,805	0	86,186,864
負債合計	654,295,922	26,261,533	0	680,557,455
<b>III 正味財産の部</b>				
<b>1 指定正味財産</b>				
福岡市出捐金	0	5,000,000	0	5,000,000
寄付金	0	5,000,000	0	5,000,000
指定正味財産合計	0	10,000,000	0	10,000,000
(うち基本財産への充当額)	( 0 )	( 10,000,000 )	0	( 10,000,000 )
(うち特定資産への充当額)	( 0 )	( 0 )	0	( 0 )
<b>2 一般正味財産</b>				
(うち基本財産への充当額)	( 0 )	( 0 )	0	( 0 )
(うち特定資産への充当額)	( 0 )	( 0 )	0	( 0 )
正味財産合計	3,180,664	11,018,211	0	14,198,875
負債及び正味財産合計	657,476,586	37,279,744	0	694,756,330

3 正味財産増減計算書（令和4年4月1日から令和5年3月31日まで）

(1) 正味財産増減計算書

(単位:円)

科 目	当 年 度	前 年 度	増 減
I 一般正味財産増減の部			
1 経常増減の部			
(1) 経常収益			
① 基本財産運用益	20,500	20,500	0
基本財産受取利息	20,500	20,500	0
② 特定資産運用益	117,367	77,755	39,612
特定資産受取利息	117,367	77,755	39,612
③ 食材料費収益	6,588,845,859	6,206,880,580	381,965,279
小学校食材料費収益	4,213,231,922	3,986,205,394	227,026,528
中学校食材料費収益	2,245,843,113	2,098,066,212	147,776,901
特別支援学校食材料費収益	129,770,824	122,608,974	7,161,850
④ 委託料収益	175,341,319	182,605,487	△ 7,264,168
市委託料収益	175,341,319	182,605,487	△ 7,264,168
⑤ 雑収益	622,000	1,354,293	△ 732,293
雑収益	622,000	1,354,293	△ 732,293
経常収益計	6,764,947,045	6,390,938,615	374,008,430
(2) 経常費用			
① 事業費	6,718,469,846	6,335,660,787	382,809,059
小学校食材料購入費	4,213,630,002	3,987,033,500	226,596,502
中学校食材料購入費	2,246,067,033	2,098,592,396	147,474,637
特別支援学校食材料購入費	129,770,824	122,608,974	7,161,850
給料	50,126,176	49,849,261	276,915
諸手当	26,185,444	27,141,923	△ 956,479
共済費	12,352,968	12,313,743	39,225
福利厚生費	119,400	122,400	△ 3,000
退職給付費用	6,833,347	5,517,216	1,316,131
職員研修費	174,440	167,800	6,640
報償費	11,000	0	11,000
旅費交通費	18,710	110,240	△ 91,530
通信運搬費	1,284,597	1,310,884	△ 26,287
減価償却費	578,703	523,227	55,476
建物付属設備減価償却費	189,024	171,658	17,366
構築物減価償却費	0	11,520	△ 11,520
器具備品減価償却費	389,679	340,049	49,630
印刷消耗品費	2,083,951	2,121,863	△ 37,912
消耗品費	1,952,432	1,956,080	△ 3,648
印刷費	131,519	165,783	△ 34,264
支払手数料	2,400	1,400	1,000
燃料費	509,972	485,238	24,734
光熱水料費	32,946	17,756	15,190
賃借料	2,389,404	2,339,640	49,764
租税公課	9,340,200	9,260,800	79,400
委託費	16,958,329	16,142,526	815,803

②	管 理 費	47,130,218	51,263,926	△ 4,133,708
	役 員 報 酬	5,966,120	6,002,960	△ 36,840
	給 料	14,340,060	13,972,200	367,860
	諸 手 当	9,914,559	10,607,942	△ 693,383
	共 濟 費	6,922,604	7,018,861	△ 96,257
	福 利 厚 生 費	43,200	43,200	0
	退 職 給 付 費 用	1,471,724	3,215,783	△ 1,744,059
	職 員 研 修 費	37,520	102,100	△ 64,580
	報 償 費	1,320,000	1,320,000	0
	食 糧 費	1,008	1,008	0
	旅 費 交 通 費	9,360	12,350	△ 2,990
	通 信 運 搬 費	230,114	253,912	△ 23,798
	減 価 償 却 費	83,140	103,903	△ 20,763
	建物付属設備減価償却費	59,036	65,600	△ 6,564
	構築物減価償却費	0	11,520	△ 11,520
	器具備品減価償却費	24,104	26,783	△ 2,679
	印 刷 消 耗 品 費	505,141	637,078	△ 131,937
	消 耗 品 費	401,071	454,386	△ 53,315
	印 刷 費	104,070	182,692	△ 78,622
	備 品 購 入 費	0	128,205	△ 128,205
	支 払 手 数 料	38,030	35,020	3,010
	保 險 料	58,380	124,770	△ 66,390
	燃 料 費	25,000	31,792	△ 6,792
	賃 借 料	1,991,982	1,823,460	168,522
	租 税 公 課	3,888,850	4,120,550	△ 231,700
	支 払 負 担 金	18,009	19,472	△ 1,463
	委 託 費	265,417	1,689,360	△ 1,423,943
	経 常 費 用 計	6,765,600,064	6,386,924,713	378,675,351
	当 期 経 常 増 減 額	△ 653,019	4,013,902	△ 4,666,921
2	経 常 外 増 減 の 部			
(1)	経 常 外 収 益			
	経 常 外 収 益 計	0	0	0
(2)	経 常 外 費 用			
	除 却 損 失	0	1,160,190	△ 1,160,190
	建物付属設備寄付金	0	805,770	△ 805,770
	経 常 外 費 用 計	0	1,965,960	△ 1,965,960
	当 期 経 常 外 増 減 額	0	△ 1,965,960	1,965,960
	当 期 一 般 正 味 財 産 増 減 額	△ 653,019	2,047,942	△ 2,700,961
	一 般 正 味 財 産 期 首 残 高	4,851,894	2,803,952	2,047,942
	一 般 正 味 財 産 期 末 残 高	4,198,875	4,851,894	△ 653,019
II	指 定 正 味 財 産 増 減 の 部			
	当 期 指 定 正 味 財 産 増 減 額	0	0	0
	指 定 正 味 財 産 期 首 残 高	10,000,000	10,000,000	0
	指 定 正 味 財 産 期 末 残 高	10,000,000	10,000,000	0
III	正 味 財 産 期 末 残 高	14,198,875	14,851,894	△ 653,019

## (2) 正味財産増減計算書内訳表

(単位:円)

科 目	公益目的 事業会計	法人会計	内部取引等 消去	合 計
I 一般正味財産増減の部				
1 経常増減の部				
(1) 経常収益				
① 基本財産運用益	0	20,500	0	20,500
基本財産受取利息	0	20,500	0	20,500
② 特定資産運用益	0	117,367	0	117,367
特定資産受取利息	0	117,367	0	117,367
③ 食材料費収益	6,588,845,859	0	0	6,588,845,859
小学校食材料費収益	4,213,231,922	0	0	4,213,231,922
中学校食材料費収益	2,245,843,113	0	0	2,245,843,113
特別支援学校食材料費収益	129,770,824	0	0	129,770,824
④ 委託料収益	128,423,284	46,918,035	0	175,341,319
市委託料収益	128,423,284	46,918,035	0	175,341,319
⑤ 雑収益	622,000	0	0	622,000
雑収益	622,000	0	0	622,000
経常収益計	6,717,891,143	47,055,902	0	6,764,947,045
(2) 経常費用				
① 事業費	6,718,469,846	0	0	6,718,469,846
小学校食材料購入費	4,213,630,002	0	0	4,213,630,002
中学校食材料購入費	2,246,067,033	0	0	2,246,067,033
特別支援学校食材料購入費	129,770,824	0	0	129,770,824
給料	50,126,176	0	0	50,126,176
諸手当	26,185,444	0	0	26,185,444
共済費	12,352,968	0	0	12,352,968
福利厚生費	119,400	0	0	119,400
退職給付費用	6,833,347	0	0	6,833,347
職員研修費	174,440	0	0	174,440
報償費	11,000	0	0	11,000
旅費交通費	18,710	0	0	18,710
通信運搬費	1,284,597	0	0	1,284,597
減価償却費	578,703	0	0	578,703
建物付属設備減価償却費	189,024	0	0	189,024
器具備品減価償却費	389,679	0	0	389,679
印刷消耗品費	2,083,951	0	0	2,083,951
消耗品費	1,952,432	0	0	1,952,432
印刷費	131,519	0	0	131,519
支払手数料	2,400	0	0	2,400
燃料費	509,972	0	0	509,972
光熱水料費	32,946	0	0	32,946
賃借料	2,389,404	0	0	2,389,404
租税公課	9,340,200	0	0	9,340,200
委託費	16,958,329	0	0	16,958,329



② 管 理 費	0	47,130,218	0	47,130,218
役 員 報 酬	0	5,966,120	0	5,966,120
給 料	0	14,340,060	0	14,340,060
諸 手 当	0	9,914,559	0	9,914,559
共 濟 費	0	6,922,604	0	6,922,604
福 利 厚 生 費	0	43,200	0	43,200
退 職 給 付 費 用	0	1,471,724	0	1,471,724
職 員 研 修 費	0	37,520	0	37,520
報 償 費	0	1,320,000	0	1,320,000
食 糧 費	0	1,008	0	1,008
旅 費 交 通 費	0	9,360	0	9,360
通 信 運 搬 費	0	230,114	0	230,114
減 価 償 却 費	0	83,140	0	83,140
建 物 付 属 設 備 減 価 償 却 費	0	59,036	0	59,036
器 具 備 品 減 価 償 却 費	0	24,104	0	24,104
印 刷 消 耗 品 費	0	505,141	0	505,141
消 耗 品 費	0	401,071	0	401,071
印 刷 費	0	104,070	0	104,070
支 払 手 数 料	0	38,030	0	38,030
保 險 料	0	58,380	0	58,380
燃 料 費	0	25,000	0	25,000
賃 借 料	0	1,991,982	0	1,991,982
租 税 公 課	0	3,888,850	0	3,888,850
支 払 負 担 金	0	18,009	0	18,009
委 託 費	0	265,417	0	265,417
経 常 費 用 計	6,718,469,846	47,130,218	0	6,765,600,064
当 期 経 常 増 減 額	△ 578,703	△ 74,316	0	△ 653,019
2 経 常 外 増 減 の 部				
(1) 経 常 外 収 益				
経 常 外 収 益 計	0	0	0	0
(2) 経 常 外 費 用				
経 常 外 費 用 計	0	0	0	0
当 期 経 常 外 増 減 額	0	0	0	0
当 期 一 般 正 味 財 産 増 減 額	△ 578,703	△ 74,316	0	△ 653,019
一 般 正 味 財 産 期 首 残 高	3,759,367	1,092,527	0	4,851,894
一 般 正 味 財 産 期 末 残 高	3,180,664	1,018,211	0	4,198,875
II 指 定 正 味 財 産 増 減 の 部				
当 期 指 定 正 味 財 産 増 減 額	0	0	0	0
指 定 正 味 財 産 期 首 残 高	0	10,000,000	0	10,000,000
指 定 正 味 財 産 期 末 残 高	0	10,000,000	0	10,000,000
III 正 味 財 産 期 末 残 高	3,180,664	11,018,211	0	14,198,875

#### 4 財務諸表に対する注記

(1) 重要な会計方針

ア 有価証券の評価基準及び評価方法について

満期保有目的の債券

取得価額により評価している。

イ 固定資産の減価償却方法について

建物附属設備については定額法により、器具備品については定率法による。

ウ 引当金の計上基準について

退職給付引当金

職員の退職給付に備えるため、当期末における退職給付債務に基づき、当期末において発生していると認められる額を計上している。

エ 消費税等の会計処理について

消費税等の会計処理は、税込方式によっている。

(2) 基本財産及び特定資産の増減額及びその残高

基本財産及び特定資産の増減額及びその残高は次のとおりである。

(単位：円)

科 目	前期末残高	当期増加額	当期減少額	当期末残高
基本財産				
投資有価証券	10,000,000	0	0	10,000,000
(うち福岡市公募公債の額)	(10,000,000)			(10,000,000)
小 計	10,000,000	0	0	10,000,000
特定資産				
退職給付引当資産	89,170,784	8,305,071	11,288,991	86,186,864
(うち福岡市公募公債の額)	(36,000,000)			(36,000,000)
小 計	89,170,784	8,305,071	11,288,991	86,186,864
合 計	99,170,784	8,305,071	11,288,991	96,186,864

(3) 基本財産及び特定資産の財源等の内訳

基本財産及び特定資産の財源等の内訳は次のとおりである。

(単位：円)

科 目	当期末残高	(うち指定正味財産 からの充当額)	(うち一般正味財産 からの充当額)	(うち負債に 対応する額)
基本財産				
投資有価証券	10,000,000	(10,000,000)	( - )	( - )
小 計	10,000,000	(10,000,000)	( - )	( - )
特定資産				
退職給付引当資産	86,186,864	( - )	( - )	(86,186,864)
小 計	86,186,864	( - )	( - )	(86,186,864)
合 計	96,186,864	(10,000,000)	( - )	(86,186,864)

(4) 固定資産の取得価額、減価償却累計額及び当期末残高

固定資産の取得価額、減価償却累計額及び当期末残高は、次のとおりである。

(単位：円)

科 目	取 得 価 額	減 価 償 却 累 計 額	当 期 末 残 高
その他の固定資産			
建物付属設備	3,688,850	429,304	3,259,546
器具備品	3,477,146	2,563,070	914,076
合 計	7,165,996	2,992,374	4,173,622

(5) 満期保有目的の債券の内訳並びに帳簿価額、時価及び評価損益

満期保有目的の債券の内訳並びに帳簿価額、時価及び評価損益は、次のとおりである。

(単位：円)

科 目	帳 簿 価 額	時 価	評 価 損 益
福岡市			
平成28年度第11回公募公債(10年)	10,000,000	10,025,000	25,000
平成28年度第11回公募公債(10年)	36,000,000	36,090,000	90,000
合 計	46,000,000	46,115,000	115,000

## 5 附属明細書

(1) 基本財産の明細

財務諸表に対する注記に記載している。

(2) 引当金の明細

(単位：円)

科 目	期首残高	当期増加額	当期減少額		期末残高
			目的使用	その他	
退職給付引当金	89,170,784	8,305,071	11,288,991	-	86,186,864

## 6 財産目録（令和5年3月31日現在）

（単位：円）

貸借対照表科目	場所・物量等	使用目的等	金額
<b>(流動資産)</b>			
現金預金	普通預金 西日本シティ銀行天神支店 西日本シティ銀行天神支店	運転資金	39,005,531
未収金	総務部長	公益目的事業の学校給食食材料購入資金	555,291,480
貯蔵品	切手・交通系ICカード外	令和4年度通勤手当返納金	56,280
前払金	(株)ヒューマンアンドアソシエイツ	次期繰越在庫額	25,253
		令和5年度役員損害保険料	17,300
<b>流動資産合計</b>			<b>594,395,844</b>
<b>(固定資産)</b>			
基本財産	投資有価証券	福岡市債福岡中央銀行渡辺通支店	基本財産であり、運用益を法人会計の財源としている。
特定資産	退職給付引当資産		職員の退職金積立であり、運用益を法人会計の財源としている。
		普通預金西日本シティ銀行天神支店	9,302,864
		定期預金福岡信用金庫本店	40,884,000
		福岡市債福岡中央銀行渡辺通支店	36,000,000
その他の固定資産	建物付属設備	パーテーション及びOAフロア	公益目的事業79%及び法人会計21%の業務に使用している。
	建物付属設備	電気配線等	公益目的事業68%及び法人会計32%の業務に使用している。
	器具備品	物資検査用備品等	公益目的事業の業務に使用している。
	器具備品	応接セット・金庫	法人会計の業務に使用している。
<b>固定資産合計</b>			<b>100,360,486</b>
<b>資産合計</b>			<b>694,756,330</b>
<b>(流動負債)</b>			
	食材料費未払金	(公財)福岡県学校給食会外	食材料費未払い分
	未払金	福岡税務署外	第4期消費税額及び3月分委託費等未払い分
	預り金	福岡市外	食材料費精算返還金及び市民税等預り分
<b>流動負債合計</b>			<b>594,370,591</b>
<b>(固定負債)</b>			
	退職給付引当金	職員に対するもの	職員の退職金の支払いに備えたもの
<b>固定負債合計</b>			<b>86,186,864</b>
<b>負債合計</b>			<b>680,557,455</b>
<b>正味財産</b>			<b>14,198,875</b>

7 収支計算書 (令和4年4月1日から令和5年3月31日まで)

(1) 収支計算書

(単位:円)

科 目	予 算 額	決 算 額	差 異	備 考
I 一般正味財産増減の部				
1 経常増減の部				
(1) 経常収益				
① 基本財産運用益	20,000	20,500	△ 500	
② 特定資産運用益	70,000	117,367	△ 47,367	
③ 食材料費収益	7,094,689,000	6,588,845,859	505,843,141	
④ 委託料収益	203,328,000	175,341,319	27,986,681	
⑤ 雑収益	1,000	622,000	△ 621,000	
経常収益計	7,298,108,000	6,764,947,045	533,160,955	
(2) 経常費用				
① 事業費	7,242,030,000	6,718,469,846	523,560,154	
② 管理費	68,030,000	47,130,218	20,899,782	
経常費用計	7,310,060,000	6,765,600,064	544,459,936	
当期経常増減額	△ 11,952,000	△ 653,019	△ 11,298,981	
2 経常外増減の部				
(1) 経常外収益				
経常外収益計	0	0	0	
(2) 経常外費用				
経常外費用計	0	0	0	
当期経常外増減額	0	0	0	
当期一般正味財産増減額	△ 11,952,000	△ 653,019	△ 11,298,981	
一般正味財産期首残高	5,098,000	4,851,894	246,106	
一般正味財産期末残高	△ 6,854,000	4,198,875	△ 11,052,875	
II 指定正味財産増減の部				
当期指定正味財産増減額	0	0	0	
指定正味財産期首残高	10,000,000	10,000,000	0	
指定正味財産期末残高	10,000,000	10,000,000	0	
III 正味財産期末残高	3,146,000	14,198,875	△ 11,052,875	

## (2) 収支計算書内訳表

(単位:円)

科 目	予 算 額			決 算 額			差 異 (C) - (F)
	公益目的 事業会計	法 人 会 計	合 計	公益目的 事業会計	法 人 会 計	合 計	
	( A )	( B )	(A) + (B) = (C)	( D )	( E )	(D) + (E) = (F)	
I 一般正味財産増減の部							
1 経常増減の部							
(1) 経常収益							
① 基本財産運用益	0	20,000	20,000	0	20,500	20,500	△ 500
基本財産受取利息	0	20,000	20,000	0	20,500	20,500	△ 500
② 特定資産運用益	0	70,000	70,000	0	117,367	117,367	△ 47,367
特定資産受取利息	0	70,000	70,000	0	117,367	117,367	△ 47,367
③ 食材料費収益	7,094,689,000	0	7,094,689,000	6,588,845,859	0	6,588,845,859	505,843,141
小学校食材料費収益	4,466,792,000	0	4,466,792,000	4,213,231,922	0	4,213,231,922	253,560,078
中学校食材料費収益	2,486,458,000	0	2,486,458,000	2,245,843,113	0	2,245,843,113	240,614,887
特別支援学校食材料費収益	141,439,000	0	141,439,000	129,770,824	0	129,770,824	11,668,176
④ 委託料収益	146,762,000	56,566,000	203,328,000	128,423,284	46,918,035	175,341,319	27,986,681
市委託料収益	146,762,000	56,566,000	203,328,000	128,423,284	46,918,035	175,341,319	27,986,681
⑤ 雑収益	0	1,000	1,000	622,000	0	622,000	△ 621,000
雑収益	0	1,000	1,000	622,000	0	622,000	△ 621,000
経常収益計	7,241,451,000	56,657,000	7,298,108,000	6,717,891,143	47,055,902	6,764,947,045	533,160,955
(2) 経常費用							
① 事業費	7,242,030,000	0	7,242,030,000	6,718,469,846	0	6,718,469,846	523,560,154
小学校食材料購入費	4,466,792,000	0	4,466,792,000	4,213,630,002	0	4,213,630,002	253,161,998
中学校食材料購入費	2,486,458,000	0	2,486,458,000	2,246,067,033	0	2,246,067,033	240,390,967
特別支援学校食材料購入費	141,439,000	0	141,439,000	129,770,824	0	129,770,824	11,668,176
給料	50,996,000	0	50,996,000	50,126,176	0	50,126,176	869,824
諸手当	29,372,000	0	29,372,000	26,185,444	0	26,185,444	3,186,556
共済費	13,819,000	0	13,819,000	12,352,968	0	12,352,968	1,466,032
福利厚生費	144,000	0	144,000	119,400	0	119,400	24,600
退職給付費用	6,834,000	0	6,834,000	6,833,347	0	6,833,347	653
職員研修費	653,000	0	653,000	174,440	0	174,440	478,560
報償費	484,000	0	484,000	11,000	0	11,000	473,000
旅費交通費	124,000	0	124,000	18,710	0	18,710	105,290
通信運搬費	1,515,000	0	1,515,000	1,284,597	0	1,284,597	230,403
減価償却費	579,000	0	579,000	578,703	0	578,703	297
印刷消耗品費	4,292,000	0	4,292,000	2,083,951	0	2,083,951	2,208,049
備品購入費	270,000	0	270,000	0	0	0	270,000
修繕費	81,000	0	81,000	0	0	0	81,000
支払手数料	36,000	0	36,000	2,400	0	2,400	33,600
燃料費	700,000	0	700,000	509,972	0	509,972	190,028
光熱水料費	36,000	0	36,000	32,946	0	32,946	3,054
賃借料	2,467,000	0	2,467,000	2,389,404	0	2,389,404	77,596
租税公課	9,885,000	0	9,885,000	9,340,200	0	9,340,200	544,800
委託費	25,054,000	0	25,054,000	16,958,329	0	16,958,329	8,095,671

② 管 理 費	0	68,030,000	68,030,000	0	47,130,218	47,130,218	20,899,782
役員報酬	0	6,567,000	6,567,000	0	5,966,120	5,966,120	600,880
給 料	0	15,410,000	15,410,000	0	14,340,060	14,340,060	1,069,940
諸 手 当	0	13,809,000	13,809,000	0	9,914,559	9,914,559	3,894,441
共 濟 費	0	8,244,000	8,244,000	0	6,922,604	6,922,604	1,321,396
福 利 厚 生 費	0	54,000	54,000	0	43,200	43,200	10,800
退 職 給 付 費 用	0	12,761,000	12,761,000	0	1,471,724	1,471,724	11,289,276
職 員 研 修 費	0	292,000	292,000	0	37,520	37,520	254,480
報 償 費	0	1,320,000	1,320,000	0	1,320,000	1,320,000	0
食 糧 費	0	6,000	6,000	0	1,008	1,008	4,992
旅 費 交 通 費	0	57,000	57,000	0	9,360	9,360	47,640
通 信 運 搬 費	0	428,000	428,000	0	230,114	230,114	197,886
減 価 償 却 費	0	84,000	84,000	0	83,140	83,140	860
印 刷 消 耗 品 費	0	931,000	931,000	0	505,141	505,141	425,859
備 品 購 入 費	0	158,000	158,000	0	0	0	158,000
修 繕 費	0	22,000	22,000	0	0	0	22,000
支 払 手 数 料	0	80,000	80,000	0	38,030	38,030	41,970
保 險 料	0	187,000	187,000	0	58,380	58,380	128,620
燃 料 費	0	85,000	85,000	0	25,000	25,000	60,000
光 熱 水 料 費	0	36,000	36,000	0	0	0	36,000
賃 借 料	0	2,392,000	2,392,000	0	1,991,982	1,991,982	400,018
交 際 費	0	10,000	10,000	0	0	0	10,000
租 税 公 課	0	4,706,000	4,706,000	0	3,888,850	3,888,850	817,150
支 払 負 担 金	0	29,000	29,000	0	18,009	18,009	10,991
委 託 費	0	361,000	361,000	0	265,417	265,417	95,583
雑 費	0	1,000	1,000	0	0	0	1,000
経 常 費 用 計	7,242,030,000	68,030,000	7,310,060,000	6,718,469,846	47,130,218	6,765,600,064	544,459,936
当 期 経 常 増 減 額	△ 579,000	△ 11,373,000	△ 11,952,000	△ 578,703	△ 74,316	△ 653,019	△ 11,298,981
2 経 常 外 増 減 の 部							
(1) 経 常 外 収 益							
経 常 外 収 益 計	0	0	0	0	0	0	0
(2) 経 常 外 費 用							
経 常 外 費 用 計	0	0	0	0	0	0	0
当 期 経 常 外 増 減 額	0	0	0	0	0	0	0
当 期 一 般 正 味 財 産 増 減 額	△ 579,000	△ 11,373,000	△ 11,952,000	△ 578,703	△ 74,316	△ 653,019	△ 11,298,981
一 般 正 味 財 産 期 首 残 高	4,042,000	1,056,000	5,098,000	3,759,367	1,092,527	4,851,894	246,106
一 般 正 味 財 産 期 末 残 高	3,463,000	△ 10,317,000	△ 6,854,000	3,180,664	1,018,211	4,198,875	△ 11,052,875
II 指 定 正 味 財 産 増 減 の 部							
当 期 指 定 正 味 財 産 増 減 額	0	0	0	0	0	0	0
指 定 正 味 財 産 期 首 残 高	0	10,000,000	10,000,000	0	10,000,000	10,000,000	0
指 定 正 味 財 産 期 末 残 高	0	10,000,000	10,000,000	0	10,000,000	10,000,000	0
III 正 味 財 産 期 末 残 高	3,463,000	△ 317,000	3,146,000	3,180,664	11,018,211	14,198,875	△ 11,052,875

## 8 収支計算書に対する注記

(1) 資金の範囲について

資金の範囲には、現金預金、未収金、前払金、食材料費未払金、未払金及び預り金を含めて  
いる。

なお、前期末及び当期末残高は、下記(2)に記載するとおりである。

(2) 次期繰越収支差額の内容は次のとおりである。

(単位：円)

科 目	前期末残高	当 期 末 残 高		
		公益目的 事業会計	法 人 会 計	合 計
現 金 預 金	576,569,924	581,979,863	12,317,148	594,297,011
未 収 金	34,050	0	56,280	56,280
前 払 金	0	0	17,300	17,300
合 計	576,603,974	581,979,863	12,390,728	594,370,591
食材料費未払金	471,585,636	500,632,574	0	500,632,574
未 払 金	44,655,973	26,688,383	11,723,270	38,411,653
預 り 金	60,362,365	54,658,906	667,458	55,326,364
合 計	576,603,974	581,979,863	12,390,728	594,370,591
次期繰越収支差額	0	0	0	0

## 9 契約金額が3億円以上の工事又は製造の請負の契約

該当なし

## 10 契約金額が4,000万円以上の不動産等の買入れ等の契約

該当なし



### 第3 監事の意見

令和4年度の事業報告及びその附属明細書は、法令及び定款に従い、当社の状況を正しく示しているものと認めます。

理事の職務の執行に関する不正の行為又は法令若しくは定款に違反する重大な事実は認められません。

計算書類及びその附属明細書並びに財産目録等は、当社の財産及び損益の状況を全ての重要な点において適正に表示しているものと認めます。

### 第4 役員及び評議員名簿 (令和5年6月12日現在)

役職名	氏名	備考
理事長	木下和彦	(常勤)
副理事長	杉本知裕	福岡市教育委員会教育支援部給食運営課長
理事	阿部徹義	元福岡市教育委員会教育支援部 学校給食センター箱崎支所長
理事	井上文博	元福岡市教育委員会学務部長
理事	光安巖	福岡市PTA協議会副会長
理事	久門隆	元福岡市立小学校長会会長
理事	三好恵美子	元福岡市教育委員会教育支援部健康教育課健康教育係長
監事	伊原良	公認会計士
監事	中野哲宏	福岡市教育委員会総務部総務課長
評議員	梅木陽子	公立大学法人福岡女子大学国際文理学部食・健康学科准教授
評議員	浦塚一郎	福岡市教育委員会教育支援部長
評議員	小田原耕一郎	元福岡市教育委員会理事
評議員	増田亜希子	福岡市PTA協議会副会長
評議員	椿本聡	福岡市保健医療局生活衛生部長
評議員	日隈富貴雄	元福岡市立特別支援学校長会会長
評議員	渡部保介	元福岡県中学校長会会長